

**EVINRUDE**<sup>®</sup>  
E-TEC<sup>®</sup>



# MANUALE DELL'OPERATORE



**POTENZA 15/25/30**

216264IT  
Revisione A

 **AVVERTENZA**

**Il prodotto contiene o emette sostanze chimiche note allo stato della California per causare cancro o difetti congeniti o altri danni a livello riproduttivo.**

**A Ubi UY dell'operatore**

**POTENZA 15 / 25 / 30**

Istruzioni originali

**216264IT**

Revisione A



# CARATTERISTICHE IN BREVE

## Facile da possedere e utilizzare

- Tre anni di garanzia limitata
- Nessuna manutenzione programmata da parte del concessionario per tre anni di normale utilizzo a fini ricreativi
- Nessuna procedura di rodaggio operativo
- Avviamento facile (nessuna necessità di chiusura della valvola dell'aria o di priming)
- Gestione digitale del motore
- Sistema di raffreddamento con auto-risciacquo
- Design per rimessaggio a lungo termine
- Procedura semplificata per rimessaggio invernale
- Diagnostica digitale
- Basso consumo di olio

## Durevole e affidabile

- Protezione anticorrosione completa
- Sistema di lubrificazione *Evinrude E-TEC*
- Tiranteria autocalibrata
- Design solido, per utilizzo intenso
- Chiavistelli Posi-Lock
- Pompa dell'acqua di capacità superiore
- Candele all'iridio
- Elettronica isolata dalle vibrazioni
- Sistema di ricarica da 15 A, senza cinghia
- Termostato in acciaio inox
- Fasce dei pistoni rivestite in nichel/cromo
- Microfinitura bielle/albero motore

## Più pulito e silenzioso

- Conformità emissioni EPA
- Conformità emissioni Unione Europea
- Conformità emissioni 3 Star, California
- Sistema di alimentazione ermetico
- Design a basso attrito (senza ingranaggi testata, cinghie, camme, anelli raschiaolio, o pompa dell'olio meccanica)
- Coppe inferiori isolate sull'intera lunghezza
- Basso livello di rumore
- Presa d'aria/silenziatore
- Bypass aria per minimo

I seguenti marchi di fabbrica sono proprietà di Bombardier Recreational Products Inc. o delle sue affiliate:

*Evinrude®*

*Evinrude®/Johnson® XD30™*

*I-Command™*

*Evinrude® E-TEC®*

*Logo BRP*

*S.A.F.E.™*

*Ricambi originali Evinrude®/Johnson®*

*2+4™ Fuel Conditioner*

*SystemCheck™*

*Evinrude®/Johnson® XD100™*

*HPF XR™* Lubrificante scatola ingranaggi

*Triple-Guard™* Grasso

*Evinrude®/Johnson® XD50™*

*HPF Pro™* Lubrificante scatola ingranaggi

***EVINRUDE***®  
***E-TEC***®





**BRP US Inc.**  
10101 Science Drive  
Sturtevant, Wisconsin, USA 53177  
T 262.884.5000 F 262.884.5194  
[www.brp.com](http://www.brp.com)

Gent. nuovo proprietario *Evinrude E-TEC*,

Grazie per il suo recente acquisto di un motore fuoribordo *Evinrude E-TEC* e benvenuto nella famiglia BRP - Evinrude! Il Suo acquisto beneficia dell'impegno completo e del supporto del team Motori fuoribordo BRP. Siamo certi che il suo nuovo motore potrà garantire ore di divertimento in acqua per lei e per la sua famiglia.

### **Potenza e prestazioni...**

Sappiamo che desidera prestazioni e risposta immediata. Ecco perché la risposta tempestiva dell'accelerazione e lo scatto sono così importanti. La caratteristica chiave di *Evinrude E-TEC* è che ogni rotazione corrisponde ad una fase utile. Ciò significa il doppio di fasi utili rispetto ad un quattro tempi. Inoltre il sistema di gestione computerizzata del motore fornisce la perfetta miscela di carburante direttamente alla camera di combustione per una risposta più immediata. Il naturale vantaggio del 2 tempi, unito al nostro avanzato sistema di iniezione del carburante e di combustione, è una coppia maggiore del 23% rispetto ad un motore analogo a 4 tempi. In breve, *Evinrude E-TEC* offre maggiore coppia, risposta istantanea dell'acceleratore, minor peso e maggiore potenza.

Inoltre, i motori *Evinrude E-TEC* non richiedono manutenzione programmata da parte del concessionario per tre anni o 300 ore. Per ben tre anni non ci sono controlli o regolazioni da effettuare, non si cambia la centralina di lubrificazione, non si regolano le molle. La manutenzione successiva avviene dopo altri tre anni. Questo significa che potrà passare più tempo in acqua con il nuovo motore fuoribordo *Evinrude E-TEC*!

### **Storia e tradizione...**

I motori fuoribordo *Evinrude E-TEC* sono prodotti a Sturtevant, Wisconsin, in uno stabilimento all'avanguardia a meno di 50 km dal luogo dove Ole Evinrude ha inventato il primo motore fuoribordo, oltre 100 anni fa. Inoltre, Evinrude è parte della famiglia di prodotti BRP: una tradizione che dura da oltre 200 anni. Sono marchi potenti che comprendono nomi leggendari quali motoslitte *Ski-Doo®*, moto d'acqua e imbarcazioni *Sea-Doo®*, nonché veicoli fuori strada e stradali *Can-Am®*. Siamo orgogliosi di valorizzare efficacemente i nostri marchi BRP per potervi offrire i prodotti più innovativi e sapientemente progettati.

### **Il Club Evinrude (T.E.C.) per i proprietari come voi!**

In qualità di proprietari di un *Evinrude* siete automaticamente iscritti al nostro gruppo di proprietari Evinrude, il T.E.C. (The Evinrude Club). Per iniziare a ricevere i premi, come ad esempio gli sconti sui ricambi e sull'abbinamento o, la tessera T.E.C. e una vetrofanteria, si registri oggi stesso su [www.TheEvinrudeClub.com](http://www.TheEvinrudeClub.com)

Man mano che aumenta la vostra esperienza con *Evinrude* ci piacerebbe restare in contatto: vi invitiamo a condividere le vostre storie e le vostre immagini nelle conversazioni online. Venite a trovarci su Facebook a [www.Facebook.com/BRPEvinrude](http://www.Facebook.com/BRPEvinrude)

Vi ringraziamo ancora per l'acquisto e non vediamo l'ora di vedervi in acqua.

Cordialmente,

Steve Laham  
Vice Presidente  
Sales, Marketing & After-sales Service, Evinrude N.A.

Ski-Doo  
Lynx  
Sea-Doo  
Evinrude  
Johnson  
Rotax  
Can-Am

# INDICE

<b>Informazioni su questa guida</b> .....	<b>6</b>
<b>Messaggi di sicurezza importanti</b> .....	<b>7</b>
Riferimenti ai prodotti, illustrazioni e specifiche .....	9
Dichiarazione di conformità .....	10
 <b>Utilizzo del Fuoribordo <i>Evinrude E-TEC</i></b>	
<b>Informazioni di sicurezza sul fuoribordo</b> .....	<b>12</b>
Simbolo di avviso di sicurezza .....	12
Cartellino .....	12
Decalcomanie telecomando .....	12
Decalcomanie dell'impugnatura della barra .....	13
Identificativo componente - Modelli inclinazione manuale .....	14
Identificativo componente - Modelli inclinazione servoassistita .....	16
Identificativo componente - Modelli a barra .....	18
<b>Olio e carburante</b> .....	<b>19</b>
Requisiti olio .....	19
Informazioni sul sistema di lubrificazione .....	19
Priming del Sistema di lubrificazione .....	20
Procedura di alimentazione carburante .....	21
Requisiti carburante .....	23
Additivi carburante .....	24
Informazioni sul sistema di alimentazione .....	24
<b>Funzionamento</b> .....	<b>25</b>
Informazioni sulla sicurezza .....	25
Avvio e arresto del motore: modelli a barra .....	25
Cambio marcia e controllo della velocità: modelli a barra .....	29
Comando di controllo del minimo .....	30
Interruttore assetto/inclinazione .....	30
Regolazione impugnatura della barra .....	30
Avvio/arresto del motore: modelli con telecomando .....	31
Telecomandi - Controlli Evinrude/Johnson (BRP) .....	35
Risparmi sui consumi .....	36
<b>Inclinazione e assetto</b> .....	<b>37</b>
Modelli con inclinazione manuale .....	37
Modelli con sistema di servoassistenza per assetto e inclinazione .....	40
Protezione danni da impatto .....	43
<b>Monitoraggio motore</b> .....	<b>44</b>
S.A.F.E. Sistema Motore .....	44
Surriscaldamento del motore .....	44
Sistema monitoraggio motore .....	46
<b>Condizioni di funzionamento particolari</b> .....	<b>48</b>
Funzionamento con doppio fuoribordo .....	48
Temperature basse e inferiori allo zero .....	48
Funzionamento con doppio fuoribordo .....	48
Alitudini elevate .....	48

Acque salate .....	48
Bassi fondali .....	49
Sotto traino .....	49
Acque con alghe .....	49
<b>Trasporto del fuoribordo .....</b>	<b>50</b>
Traino .....	50
Trasporto / Rimessaggio .....	50
<b>Controllo pre-navigazione .....</b>	<b>51</b>

## **Manutenzione**

<b>Informazioni sulle emissioni del motore .....</b>	<b>54</b>
<b>Programma di manutenzione .....</b>	<b>55</b>
<b>Manutenzione .....</b>	<b>56</b>
Anodi anticorrosione .....	56
Risciacquo .....	56
Fusibile .....	57
Rifinitura scafo .....	57
Finitura esterna fuoribordo .....	58
Riparazione dei graffi .....	58
Candele .....	58
Fuoribordo sommerso .....	59
<b>Rimessaggio .....</b>	<b>60</b>
Rimessaggio breve (in uso) .....	60
Rimessaggio lungo (Stoccaggio) .....	61
Controllo di inizio stagione .....	64
<b>Individuazione e risoluzione dei problemi .....</b>	<b>65</b>

## **Informazioni sul prodotto**

<b>Installazione .....</b>	<b>68</b>
Altezza dello specchio di poppa .....	68
Installazione del fuoribordo .....	69
Filtri carburante installati sull'imbarcazione .....	70
Batteria - modelli con avviamento elettrico .....	70
Elica .....	72
<b>Regolazioni .....</b>	<b>73</b>
<b>Caratteristiche tecniche .....</b>	<b>74</b>
<b>Informazioni sulla garanzia del prodotto 75</b>	
<b>Normativa California Emission Control Dichiarazione di garanzia .....</b>	<b>78</b>
<b>Informazioni sulla garanzia del prodotto .....</b>	<b>80</b>
<b>Test di verifica della preparazione .....</b>	<b>86</b>
<b>Domande frequenti .....</b>	<b>87</b>
<b>Cambio di indirizzo / Passaggio di proprietà .....</b>	<b>89</b>
<b>Conferma di ricezione .....</b>	<b>91</b>



# INFORMAZIONI SU QUESTA GUIDA

Questa Guida dell'operatore è un elemento fondamentale del fuoribordo *Evinrude E-TEC*. Contiene informazioni pertinenti che, se seguite, forniranno gli strumenti adeguati per utilizzo, manutenzione, cura e, soprattutto, sicurezza corretti. La sicurezza è la nostra priorità fondamentale e deve essere anche quella del cliente. Consigliamo pertanto di leggere questa Guida nella sua interezza. Maggiore sarà la conoscenza e la comprensione del funzionamento del fuoribordo *Evinrude E-TEC*, migliore sarà la sicurezza e la piacevolezza di utilizzo. Seguendo queste raccomandazioni, la completezza delle informazioni essenziali per la sicurezza del cliente, dei passeggeri e degli altri naviganti, sarà assicurata.

La presente Guida dell'operatore evidenzia importanti messaggi di sicurezza.

Sebbene la semplice lettura di tali informazioni non elimini il pericolo, la comprensione e l'applicazione di queste istruzioni favorirà l'uso corretto del vostro motore fuoribordo.

## Simbolo di avviso di sicurezza

**Questo è il simbolo di avviso di sicurezza. Viene utilizzato per avvisare l'utente di potenziali pericoli di lesioni personali. Per evitare lesioni personali o conseguenze letali, osservare tutti i messaggi di sicurezza che seguono questo simbolo.**

Questa Guida deve essere conservata in un involucri impermeabile sempre accanto al fuoribordo durante il funzionamento. Se viene trasferita la proprietà del prodotto la Guida deve essere consegnata al nuovo proprietario.

Un navigante istruito e responsabile apprezzerà pienamente i piaceri della navigazione e sarà un navigante sicuro. Lezioni sulla sicurezza in navigazione sono tenute da U.S. Coast Guard Auxiliary, da U.S. Power Squadron e da alcune sezioni della Croce rossa. Per informazioni sulle lezioni contatta- re il numero verde 1-800-336-BOAT.

Per ulteriori informazioni sulla sicurezza e le norme di navigazione contattare:

- U.S. Coast Guard Boating Safety Hotline  
1-800-368-5647.

Fuori dal Nord America contattare il proprio Concessionario o distributore per i dettagli relativi alla sicurezza in barca.

Sebbene la semplice lettura di tali informazioni non elimini il pericolo, la comprensione e l'applicazione delle informazioni promuoverà l'uso corretto del motore fuoribordo.

## **AVVERTENZA**

**Indica una situazione pericolosa che, se non evitata, causa gravi lesioni o morte.**

## **AVVERTENZA**

**Indica una situazione pericolosa che, se non evitata, potrebbe causare gravi lesioni o morte.**

 **ATTENZIONE** Indica una situazione pericolosa che, se non evitata, potrebbe causare lesioni di lieve o media entità.

 **AVVISO** Indica un'istruzione che, se non osservata, potrebbe danneggiare seriamente i componenti del motore o altre proprietà.

**IMPORTANTE:** Identifica le informazioni che saranno di aiuto con l'assemblaggio o la messa in funzione del prodotto.

# MESSAGGI DI SICUREZZA IMPORTANTI

Questa Guida dell'operatore contiene informazioni indispensabili per evitare lesioni personali e danni alle apparecchiature. I messaggi di sicurezza appaiono nella Guida all'interno delle sezioni pertinenti.

Attenzione: L'errore umano è causato da molti fattori. Alcuni di essi sono negligenza, affaticamento, sovraccarico, preoccupazioni, mancanza di familiarità dell'operatore con il prodotto, stupefacenti e alcool. I danni all'imbarcazione e al fuoribordo possono essere riparati in un breve lasso di tempo a differenza di lesioni personali o letali.

## AVVERTENZA

**Per la vostra sicurezza e per quella degli altri, seguire tutti i consigli e gli avvertimenti sulla sicurezza. Non ignorare alcuna precauzione e istruzione di sicurezza.**

**Chiunque intenda servirsi dell'imbarcazione deve leggere e capire la Guida prima dell'utilizzo di imbarcazione e fuoribordo**

### **MISURE DI SICUREZZA: aspetti generali**

- Ricordare che i vapori di benzina sono infiammabili ed esplosivi. Osservare sempre la procedura di rifornimento di carburante illustrata in questa Guida dell'operatore e quelle indicate dalla stazione di rifornimento. Verificare sempre il livello di carburante prima di utilizzare l'imbarcazione e durante l'utilizzo. Applicare il principio del 1/3 di rifornimento per raggiungere la destinazione, 1/3 per il ritorno e 1/3 di riserva. Non trasportare carburante di scorta o liquidi infiammabili in scomparti di stoccaggio o del motore.
- Quando il motore è in funzione, accertarsi della corretta ventilazione per evitare l'accumulo di monossido di carbonio (CO), che è inodore, incolore e insapore e può portare a perdita di coscienza, danni cerebrali o morte se inalato in concentrazioni sufficienti. L'accumulo di CO può verificarsi quando l'imbarcazione è attraccata, ancorata o in movimento, nonché in molte aree limitate, quali cabina, cruscotto, piattaforma bagno e toilette. Può essere peggiorato o provocato dalle condizioni atmosferiche, dall'ormeggio e dalle condizioni di funzionamento e da altre barche. Evitare i fumi di scarico provenienti dal proprio motore o da quello di altre imbarcazioni, garantire una ventilazione corretta, spegnere il motore appena possibile e prestare attenzione al rischio dei ritorni di aria e alle condizioni che possono creare un accumulo di CO. Ad alte concentrazioni, il CO può essere fatale in pochi minuti. Concentrazioni inferiori sono altrettanto letali per periodi di tempo prolungati.
- Su piccole imbarcazioni, evitare di stare in piedi o di spostare improvvisamente pesi.
- Far sedere i passeggeri solo sui sedili appositi: La prua dell'imbarcazione, la falchetta, lo specchio di poppa e gli schienali non sono progettati per essere utilizzati come sedili.
- Per apprezzare a pieno il piacere, la gioia e l'eccitazione della navigazione vi sono alcune regole di base che il navigante deve osservare e seguire. Alcune di tali regole potrebbero risultare nuove mentre altre potrebbero sembrare di buon senso o ovvie; la sostanza non cambia: devono essere prese seriamente.
- Accertarsi che almeno uno dei passeggeri sappia gestire l'imbarcazione in caso di emergenza.
- Tutti i passeggeri devono conoscere l'ubicazione dell'attrezzatura di emergenza e conoscerne l'utilizzo.
- Informarsi sulle leggi che regolano il traffico marittimo ed osservarle.
- L'attrezzatura di sicurezza e gli altri dispositivi individuali di galleggiamento devono essere in buono stato e adatti all'imbarcazione. Rispettare in ogni caso le norme valide per la propria imbarcazione.

## **MISURE DI SICUREZZA: installazione e manutenzione**

- Quando le condizioni di navigazione sono pericolose, insistere che tutti i passeggeri indossino dispositivi individuali di galleggiamento approvati dalla U.S. Coast Guard; bambini e coloro i quali non siano in grado di nuotare dovranno indossarli sempre.
  - Procedere con cautela e a velocità ridotta in acque poco profonde. L'arenamento o arresti improvvisi potrebbero causare lesioni alle persone o danni alla proprietà. Prestare inoltre attenzione a detriti e oggetti nell'acqua.
  - Familiarizzare con le acque in cui si naviga. La scatola ingranaggi di questo fuoribordo si estende sotto la superficie dell'acqua e potrebbe potenzialmente entrare in contatto con ostacoli subacquei. Quest'ultima eventualità potrebbe causare perdita del controllo dell'imbarcazione e lesioni personali.
  - Rispettare le aree dove è proibito produrre moto ondoso o risucchi, i diritti degli utenti dell'acqua e l'ambiente. In qualità di "skipper" e proprietari di un'imbarcazione si è responsabili dei danni arrecati ad altre imbarcazioni come conseguenza di moto ondoso o risucchi prodotti dalla propria. Non consentire ad alcuno lo scarico di rifiuti fuoribordo.
  - Non pilotare l'imbarcazione quando si è in stato di ebbrezza o sotto l'effetto di stupefacenti.
  - Le imbarcazioni ad alte prestazioni hanno un rapporto potenza-peso elevato. Se non si possiede esperienza con imbarcazioni ad alte prestazioni, non spingere l'imbarcazione alla velocità massima o in prossimità di essa, finché non si è conseguita una certa esperienza.
  - Prendere totale confidenza con i comandi e con il funzionamento di questa imbarcazione prima di partire per la prima escursione o di invitare a bordo passeggeri. Se è mancata la possibilità di farlo tramite il Concessionario, fare pratica di pilotaggio dell'imbarcazione in un'area adatta e verificare la risposta di ciascun comando. Acquisire familiarità con tutti i comandi prima di accelerare oltre la velocità minima. L'operatore ha il controllo ed è responsabile di un funzionamento sicuro.
- Il fuoribordo deve essere installato correttamente. Un'installazione non appropriata del fuoribordo potrebbe causare lesioni gravi, morte o danni alla proprietà. Raccomandiamo fermamente di far installare il fuoribordo al Concessionario a garanzia di un'installazione corretta.
  - Non montare mai sull'imbarcazione motori di potenza superiore a quella indicata sulla targhetta delle caratteristiche. Così facendo si rischia di perdere il controllo dell'imbarcazione. Se l'imbarcazione non è provvista di targhetta delle caratteristiche rivolgersi al concessionario o al costruttore dell'imbarcazione.
  - Quando sono necessarie parti di ricambio, utilizzare sempre *ricambi originali Evinrude/Johnson* o ricambi con caratteristiche equivalenti, compresi tipo, robustezza e materiale. L'utilizzo di parti di qualità scadente può provocare lesioni personali o cattivo funzionamento del prodotto.
  - Effettuare esclusivamente le operazioni di manutenzione illustrate in questa Guida dell'operatore. Se si tenta di eseguire manutenzione o riparazioni sul fuoribordo senza conoscere in dettaglio le corrette procedure di assistenza e sicurezza si potranno causare lesioni personali o letali. Per ulteriori informazioni rivolgersi ad un concessionario *Evinrude/Johnson* autorizzato. In molti casi sono necessari strumenti ed esperienza adeguati per effettuare determinate operazioni di manutenzione o riparazioni.
  - Mantenere sempre l'imbarcazione e il motore nelle migliori condizioni possibili. Fare riferimento a **Programma di manutenzione** pagina 55.
  - Utilizzare l'imbarcazione e il motore con prudenza e in modo da divertirsi. Non dimenticare che tutte le persone devono assistere gli altri naviganti in caso di emergenza.
  - Evitare le lesioni derivanti dal contatto con l'elica rotante: rimuovere l'elica prima del risciacquo o prima di effettuare qualsiasi manutenzione.

## RIFERIMENTI AI PRODOTTI, ILLUSTRAZIONI E SPECIFICHE

BRP si riserva il diritto di apportare in qualsiasi momento e senza preavviso modifiche alle caratteristiche, specifiche e disponibilità dei modelli e di modificare qualsiasi specifica o parte di essa in qualsiasi momento senza incorrere nell'obbligo di aggiornare i modelli precedenti. Le informazioni contenute in questa Guida si basano sulle specifiche più recenti disponibili al momento della pubblicazione.

Le fotografie e illustrazioni in questa Guida non rappresentano necessariamente modelli o dotazioni attualmente esistenti, ma sono solo di esempio.

Può accadere che alcuni modelli, in determinati mercati, non siano provvisti di alcune caratteristiche o sistemi descritti in questa Guida.

### ***Identificazione del proprietario***

**Stati Uniti e Canada:** all'atto dell'acquisto, il concessionario compilerà i moduli di registrazione del fuoribordo. La parte riservata al cliente rappresenta prova di possesso e della data d'acquisto.

**Al di fuori di Stati Uniti e Canada:** rivolgersi al concessionario o distributore per ulteriori dettagli.

### ***Numeri di modello e di serie***

I numeri di modello e di serie si trovano su una targhetta fissata alla staffa di poppa o al supporto girevole. Annotare i dati del fuoribordo:

Numero del modello \_\_\_\_\_

Numero di serie \_\_\_\_\_

Data di acquisto \_\_\_\_\_

Numero della chiave di accensione \_\_\_\_\_

### ***Furto del fuoribordo***

**Stati Uniti e Canada:** denunciare il furto del fuoribordo al concessionario o al distributore locale.

**Al di fuori di Stati Uniti e Canada:** denunciare il furto al distributore Bombardier Recreational Products presso il quale è stato registrato il fuoribordo.

### ***Documentazione tecnica***

BRP mette a disposizione documentazione tecnica specifica per il fuoribordo. Presso il concessionario è possibile acquistare il manuale di assistenza, il catalogo dei ricambi o una Guida dell'operatore supplementare. Per il nome e l'indirizzo del concessionario *Evinrude* più vicino, negli Stati Uniti e in Canada visitare il sito **[www.evinrude.com](http://www.evinrude.com)**.

# DICHIARAZIONE DI CONFORMITÀ

## • Applicazione delle Direttive del Consiglio e delle relative norme armonizzate:

Direttiva 94/25/CE modificata dalla 2003/44/CE – Imbarcazioni da diporto

- EN ISO 8178-1:1996
- EN ISO 14509

Direttiva Compatibilità Elettromagnetica 2004/108/CE

- EN 55012:2007
- EN 61000-6-1:2007
  - EN 61000-4-2:2008
  - EN 61000-4-3:2006

Direttiva Macchine 2006/42/CE

- ISO 12100:2010

## • Tipo di prodotto:

Motore marino fuoribordo a 2 tempi SI venduto con il nome *Evinrude*

### **Produttore:**

BRP US Inc.  
10101 Science Drive  
Sturtevant, WI, USA 53177

### **Rappresentante autorizzato:**

BRP Europe N.V.  
Geert De Brandt, Operations Manager  
Skaldenstraat 125  
Gent, Belgium, B-9042

Il sottoscritto dichiara che il prodotto specificato sopra è conforme alle suddette direttive e norme.



George Broughton  
Director of Engineering – Outboards

---

# Utilizzo del Fuoribordo *Evinrude E-TEC*

## INFORMAZIONI DI SICUREZZA SUL FUORIBORDO

Questo fuoribordo è fornito di cartellini ed etichette che contengono importanti informazioni di sicurezza sul funzionamento dello stesso. Chiunque utilizzi questo fuoribordo deve leggere e comprendere queste informazioni.

### SIMBOLO DI AVVISO DI SICUREZZA

I seguenti simboli vengono utilizzati insieme per indicare "Leggere la Guida dell'operatore del motore prima di procedere".



355633

### CARTELLINO

Tutti i fuoribordo vengono forniti con il cartellino seguente.

**(EN)** WARNING: LOCATE AND READ OPERATOR'S GUIDE. FOLLOW ALL INSTRUCTIONS & WARNINGS.

**(FR)** AVERTISSEMENT : LOCALISER ET LIRE LE GUIDE DE L'OPÉRATEUR. SUIVRE TOUS LES CONSIGNES ET AVERTISSEMENTS.

**(DE)** WARNUNG: BETREIBSANLEITUNG AUSFINDIG MACHEN UND LESEN. ALLE ANWEISUNGEN UND WARHINWEISE BEFOLGEN.

**(NO)** ADVERSEL: FINN OG LES BRUKSANVISNINGEN. FØLG ALLE ANVISNINGER OG ADVARSLER.

**(ES)** ADVERTENCIA: UBICAR Y LEER LA GUÍA DEL OPERADOR. ATENERSE A TODAS LAS INSTRUCCIONES Y MENSAJES DE ADVERTENCIA.

**(PT-BR)** ADVERTENCIA: LOCALIZE E LEIA O MANUAL DO OPERADOR. SIGA TODAS AS INSTRUÇÕES E OS AVISOS.

355926

### DECALCOMANIE TELECOMANDO

Tutti i fuoribordo vengono forniti con i cartellini seguenti.



Posizioni del cambio  
Retromarcia / Folle / Avanti



008488

## DECALCOMANIE DELL'IMPUGNATURA DELLA BARRA



355620

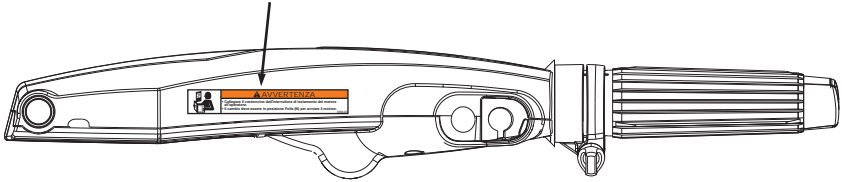

Posizioni del cambio  
Retromarcia / Folle / Avanti

353417



Controllo del minimo

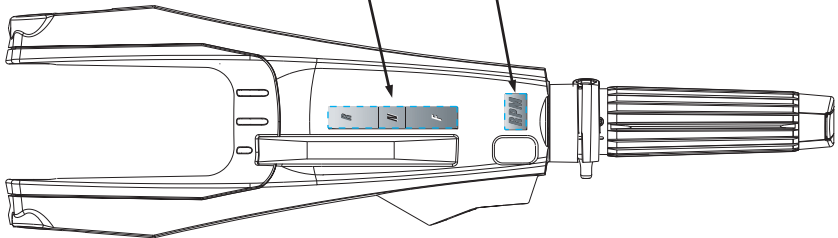

355621

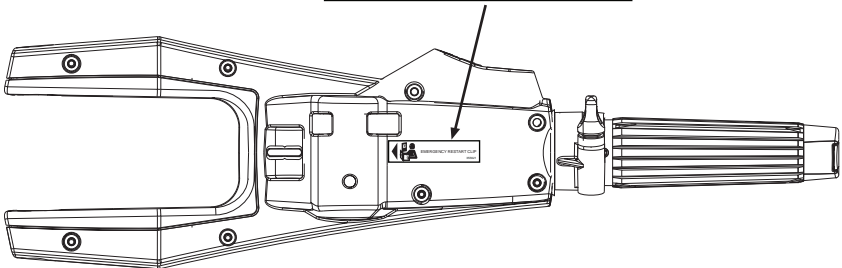

008487



## IDENTIFICATIVO COMPONENTE - MODELLI INCLINAZIONE MANUALE

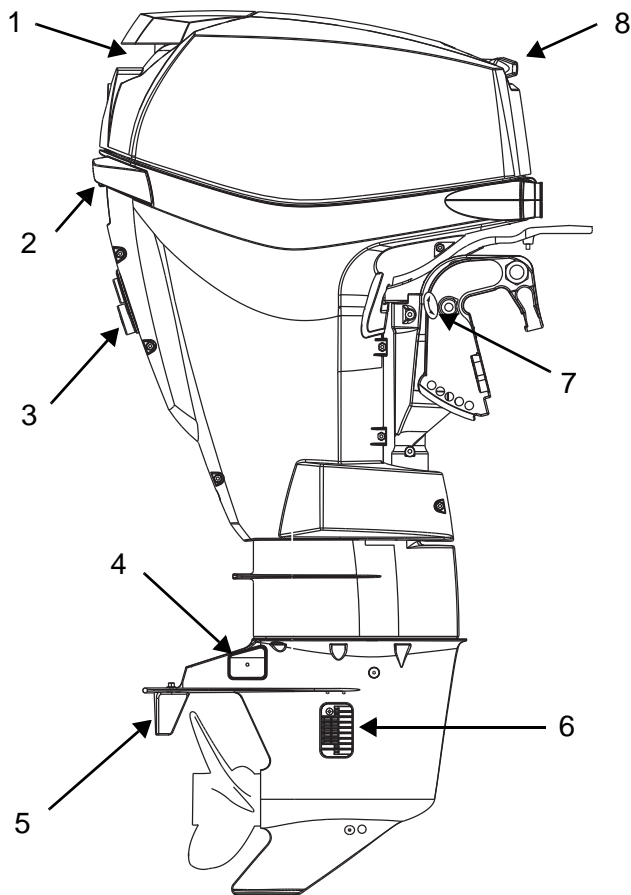

008493

Voce	Descrizione	Voce	Descrizione
1	Ingresso aria, impugnatura di inclinazione	5	Aletta di correzione assetto
2	Fermo copertura motore	6	Griglie di presa d'acqua
3	Indicatore della pompa dell'acqua, apertura per il risciacquo	7	Leva / supporto inclinazione
4	Anodi anticorrosione	8	Impugnatura per avviamento a strappo

## Sinistra

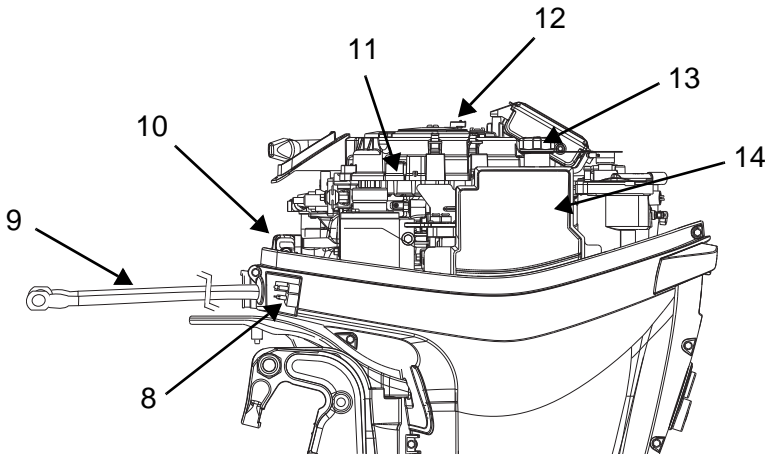

008494

## Dritta

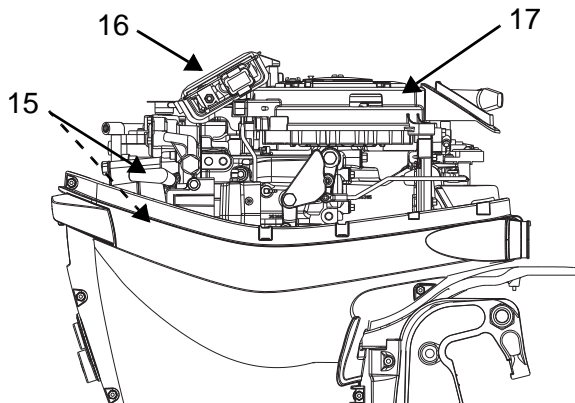

008495

Voce	Descrizione	Voce	Descrizione
8	Connettore di alimentazione	13	Tappo di rabbocco olio
9	Cavo batteria <i>(solo modelli ad avviamento elettronico)</i>	14	Serbatoio dell'olio
10	Silenziatore aria	15	Candele
11	Fusibile	16	EMM (Modulo di gestione del motore)
12	Fusibile di riserva	17	Manopola di avviamento / Protezione volano

## IDENTIFICATIVO COMPONENTE - MODELLI INCLINAZIONE SERVOASSISTITA

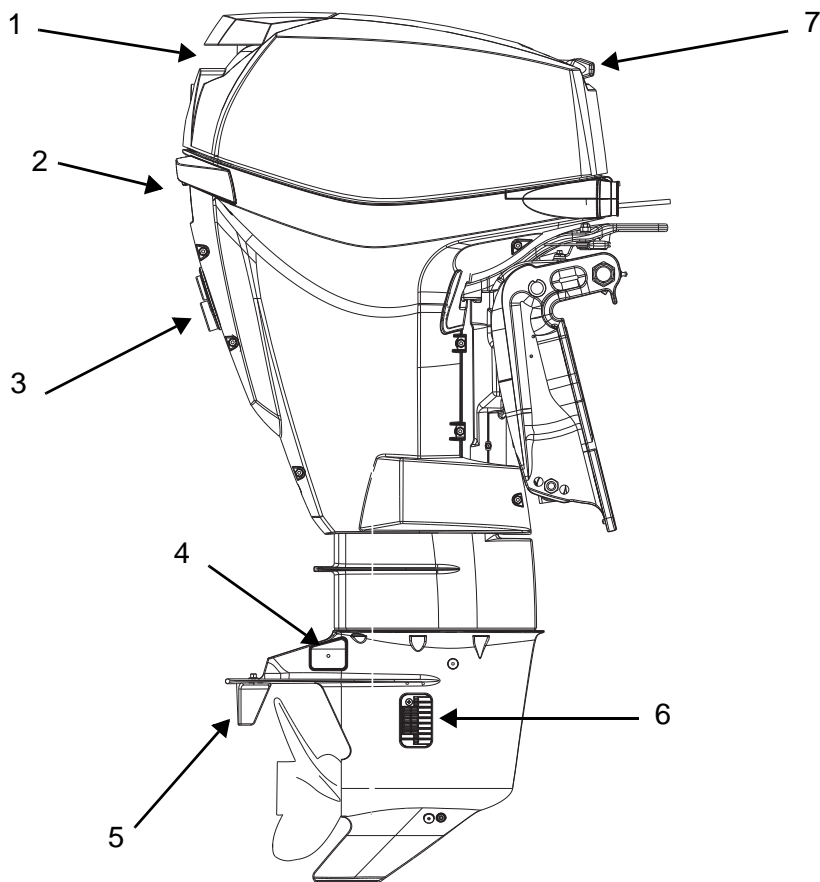

006997

Voce	Descrizione	Voce	Descrizione
1	Ingresso aria, impugnatura di inclinazione	5	Aletta di correzione assetto
2	Fermo copertura motore	6	Griglie di presa d'acqua
3	Indicatore della pompa dell'acqua, apertura per il risciacquo	7	Impugnatura per avviamento a strappo
4	Anodi anticorrosione		

## Sinistra

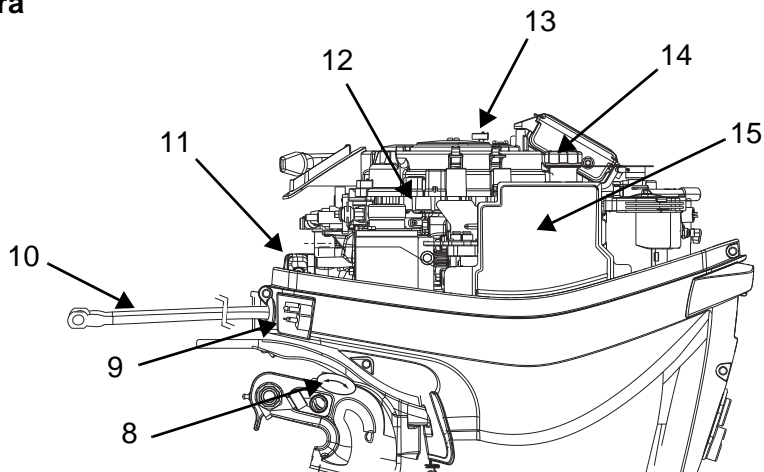

006998

## Dritta

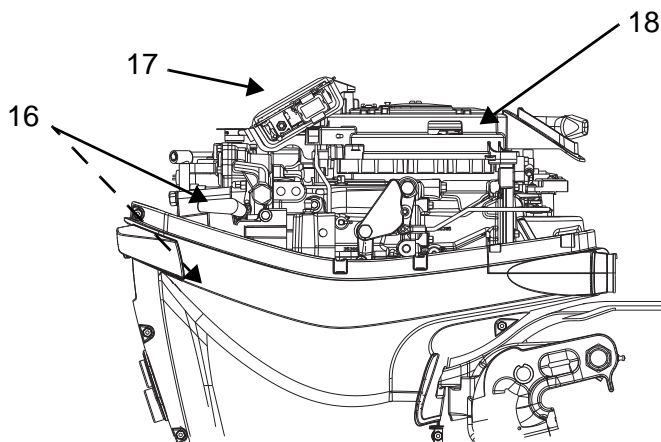

006999

Voce	Descrizione	Voce	Descrizione
8	Leva supporto inclinazione	14	Tappo di rabbocco olio
9	Connettore di alimentazione	15	Serbatoio dell'olio
10	Cablaggi batteria	16	Candele
11	Silenziatore aria	17	EMM (Modulo di gestione del motore)
12	Fusibile di riserva	18	Manopola di avviamento / Protezione volano
13	Fusibile		

## IDENTIFICATIVO COMPONENTE - MODELLI A BARRA

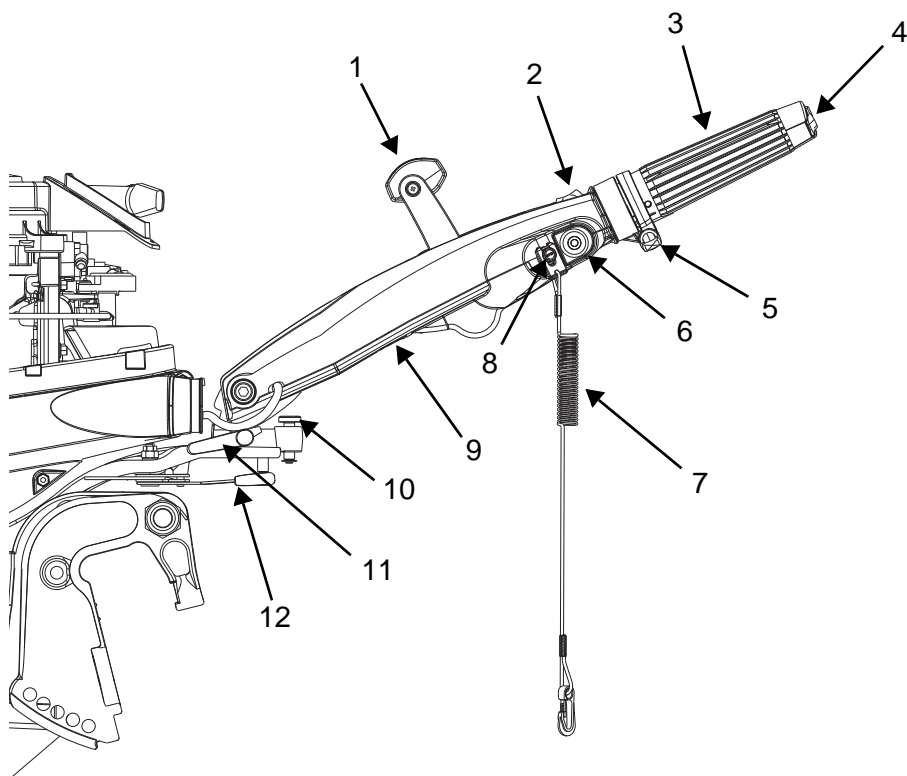

008492

Voce	Descrizione	Voce	Descrizione
1	Leva del cambio	7	Assemblaggio fermaglio e cordino di sicurezza
2	Interruttore di regolazione del minimo	8	Pulsante di arresto/interruttore spegnimento motore
3	Impugnatura del timone <i>Impugnatura dell'acceleratore™</i>	9	Fermaglio di avviamento di emergenza
4	Controllo inclinazione <i>(solo modelli con inclinazione servoassistita)</i>	10	Vite di regolazione altezza braccio della barra
5	Regolazione dell'attrito dell'acceleratore	11	Leva di rilascio inclinazione del braccio della barra <i>(rosso)</i>
6	Pulsante di avviamento <i>(solo modelli ad avviamento elettronico)</i>	12	Regolazione dell'attrito della timoneria

# OLIO E CARBURANTE

## REQUISITI OLIO

### Oli *Evinrude/Johnson*

Oli a marchio *Evinrude/Johnson* sono stati formulati per ottenere le massime prestazioni del motore, controllare i depositi sui pistoni e camere di combustione, garantire una migliore lubrificazione e la massima durata delle candele.

Si consiglia di utilizzare i seguenti oli specifici nei fuoribordo *Evinrude E-TEC*:

- *Evinrude/Johnson XD100*;
- *Evinrude/Johnson XD50*; o
- *Evinrude/Johnson XD30*.

### Olio *Evinrude/Johnson XD100*

Si raccomanda l'utilizzo dell'olio *Evinrude/Johnson XD100* per il vostro fuoribordo *Evinrude E-TEC*. Questo olio a formula sintetica garantisce lubrificazione senza compromessi e prestazioni superiori anche in condizioni estreme, specialmente alle basse temperature fino a -17° C.

Su richiesta, un concessionario autorizzato può programmare la centralina EMM del vostro fuoribordo *Evinrude E-TEC* per l'utilizzo esclusivo del lubrificante *Evinrude/Johnson XD100*. **Solo un concessionario autorizzato *Evinrude* può programmare il vostro fuoribordo per sfruttare questa caratteristica.** Con *Evinrude/Johnson XD100*, il consumo dell'olio è minore rispetto a quando si impiegano altri oli. L'impostazione per l'olio *XD100* non è disponibile per tutti i modelli.

**IMPORTANTE: Se la vostra centralina EMM è stata programmata per l'utilizzo di lubrificante *Evinrude/Johnson XD100*, NON utilizzare altro olio se non in caso di emergenza. In caso di temporanea indisponibilità dei lubrificanti *Evinrude/Johnson XD100*, è possibile utilizzare, per una volta soltanto, un olio conforme alla certificazione *NMMA TC-W3*. In caso di sospensione dell'utilizzo dell'olio *Evinrude/Johnson XD100*, è NECESSARIO ritornare dal concessionario per ottenere la riprogrammazione dell'EMM sulle impostazioni originali di fabbrica.**

### Altri oli

Se gli oli *Evinrude/Johnson* non fossero disponibili, utilizzare un olio conforme alla certificazione *NMMA TC-W3*.

Nel caso in cui si verifichi un difetto dovuto alla lubrificazione, il mancato rispetto delle specifiche dell'olio invaliderà la garanzia del motore.

## INFORMAZIONI SUL SISTEMA DI LUBRIFICAZIONE

**IMPORTANTE:** Quando il fuoribordo è nuovo, è necessario eseguire il priming del sistema di lubrificazione. Fare riferimento a **Priming del Sistema di lubrificazione** pagina 20.

Se la spia "LOW OIL" è accesa, si ha a disposizione una quantità di tempo limitata di normale funzionamento prima che il motore esaurisca l'olio. Non appena possibile, riempire il serbatoio dell'olio con il tipo di olio approvato.

Fare riferimento a **Monitoraggio motore** pagina 44.

Controllare spesso il livello del serbatoio dell'olio. Prima di un utilizzo prolungato o di lunghe gite rabboccare sempre il serbatoio dell'olio.

I nuovi fuoribordo sono programmati per utilizzare ulteriore olio durante le prime due ore di funzionamento sopra i 2000 giri/min.

**AVVISO** Sotto gli 0°C, utilizzare l'olio *Evinrude/Johnson XD100*.

Tenere sempre a bordo una dotazione supplementare di olio per fuoribordo. Fare riferimento a **Requisiti olio** pagina 19.

Se l'olio nel serbatoio è esaurito, è NECESSARIO riempire il serbatoio ed eseguire il priming del sistema di lubrificazione prima di utilizzare il motore. Fare riferimento a **Riempimento del serbatoio dell'olio** pagina 20 e **Priming del Sistema di lubrificazione** pagina 20.

### Riempimento del serbatoio dell'olio

Aprire il dispositivo di chiusura della copertura posteriore del motore tirando l'impugnatura e ruotandola verso il basso.

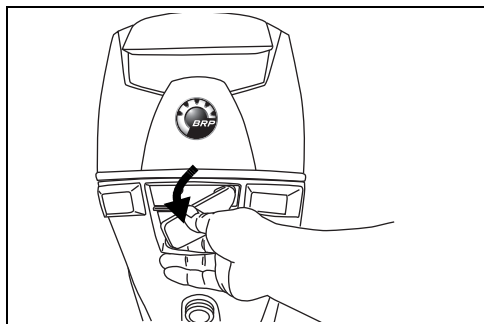

007000

Rimuovere il tappo di riempimento e riempire il serbatoio con l'olio per fuoribordo raccomandato, come specificato in **Requisiti olio** pagina 19.

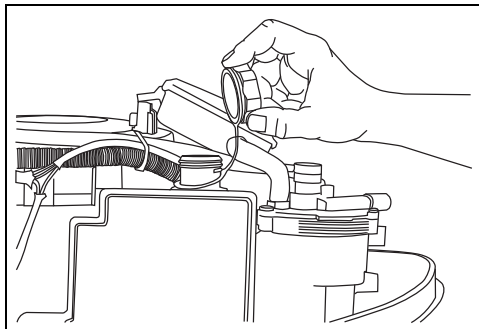

007003

Tirare l'impugnatura di inclinazione per sbloccare la tenuta della copertura e rimuoverla.

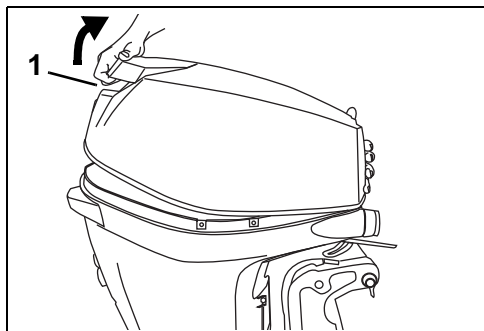

1. Impugnatura di inclinazione

007001

Rilasciare il gancio nella parte anteriore e rimuovere la carenatura del motore per accedere al serbatoio dell'olio.

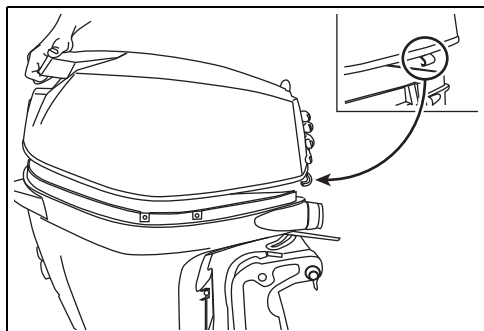

007002

Reinserire il tappo del serbatoio e serrare saldamente. Reinstallare la carenatura del motore.

**IMPORTANTE:** La capacità del serbatoio dell'olio è di 1,4 litri.

### PRIMING DEL SISTEMA DI LUBRIFICAZIONE

**AVVISO** È OBBLIGATORIO eseguire il priming del sistema di lubrificazione per evitare danni al motore dovuti a mancanza di olio.

Eseguire il priming del sistema di lubrificazione per rimuovere l'aria dal sistema prima di utilizzare il fuoribordo se:

- Il fuoribordo è nuovo: il concessionario deve eseguire il priming del sistema di lubrificazione utilizzando il software *Evinrude Diagnostic*;
- Il serbatoio dell'olio è vuoto o il fuoribordo ha esaurito l'olio;
- Il fuoribordo viene posto orizzontalmente per il trasporto o per il rimessaggio.

Eseguire il priming del sistema di lubrificazione seguendo le istruzioni indicate per il rimessaggio invernale. Fare riferimento a **Rimessaggio lungo (Stoccaggio)** pagina 61.

## PROCEDURA DI ALIMENTAZIONE CARBURANTE

### ⚠ AVVERTENZA

Il carburante è infiammabile ed esplosivo in particolari condizioni. Attenersi alle presenti istruzioni per garantire la sicurezza in fase maneggio del carburante:

- Operare sempre in un'area ben ventilata.
- Spegnerne sempre il motore prima di effettuare rifornimento.
- Solo persone adulte possono rifornire il serbatoio del carburante.
- Non fumare o permettere fiamme libere o scintille oppure utilizzare dispositivi elettrici quali telefoni cellulari in prossimità di una perdita di carburante o durante il rifornimento.
- Durante il rifornimento, tenere l'imbarcazione in posizione orizzontale.
- Rimuovere i serbatoi di carburante portatili dall'imbarcazione prima di effettuare il rifornimento.
- Il serbatoio del carburante potrebbe essere sotto pressione, ruotare lentamente il tappo durante l'apertura.
- Non riempire eccessivamente o al limite il serbatoio e lasciare l'imbarcazione al sole. Con l'aumentare della temperatura, il carburante si espande e potrebbe fuoriuscire.
- Asciugare sempre spandimenti di carburante.

### **Tappo serbatoio portatile carburante**

Consentire la fuoriuscita dei vapori di carburante prima di rimuovere il tappo del serbatoio del carburante.

- 1) Aprire la vite di sfiato sul tappo del serbatoio carburante.
- 2) Ruotare il tappo in senso antiorario finché il tappo non entra in contatto con la linguetta di scarico della pressione.
- 3) Premere la linguetta e ruotare il tappo di un quarto di giro in senso antiorario finché il tappo non entra nuovamente in contatto con la linguetta di scarico della pressione.
- 4) Consentire la fuoriuscita dei vapori di carburante.

- 5) Premere la linguetta per rimuovere il tappo.

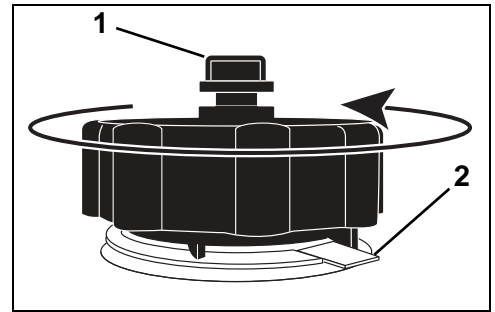

1. Vite di sfiato
2. Linguetta di scarico della pressione

008556

Seguire sempre le istruzioni fornite con il serbatoio del carburante e relativo tappo.

### **Su un rimorchio**

- 1) Verificare che l'imbarcazione sia livellata.
- 2) Girare lentamente il tappo del serbatoio carburante in senso antiorario per rimuoverlo.
- 3) Inserire l'erogatore della pompa di carburante nell'apertura di riempimento del serbatoio del carburante.
- 4) Riempire il serbatoio del carburante.

### ⚠ AVVERTENZA

**Per evitare reflussi di carburante, riempire il serbatoio lentamente in modo da consentire la fuoriuscita dell'aria dal serbatoio.**

- 5) Interrompere immediatamente il rifornimento quando si attiva il dispositivo di interruzione automatica della pompa di carburante.
- 6) Attendere alcuni istanti prima di rimuovere l'erogatore della pompa di carburante dall'apertura di riempimento. Non estrarre parzialmente l'erogatore della pompa di carburante dall'apertura di riempimento per consentire un ulteriore rabbocco del serbatoio di carburante.
- 7) Ripristinare il tappo del serbatoio del carburante e ruotarlo in senso orario per serrarlo.



### *In acqua*

- 1) Spegnerne il motore.
- 2) Legare saldamente l'imbarcazione al pontile di rifornimento.
- 3) Non consentire a nessuno di rimanere dentro o sull'imbarcazione.
- 4) Tenere un estintore a portata di mano.
- 5) Girare lentamente il tappo del serbatoio carburante in senso antiorario per rimuoverlo.
- 6) Inserire l'erogatore della pompa di carburante nell'apertura di riempimento del serbatoio del carburante.
- 7) Riempire il serbatoio del carburante.

### **⚠ AVVERTENZA**

**Per evitare reflussi di carburante, riempire il serbatoio lentamente in modo da consentire la fuoriuscita dell'aria dal serbatoio.**

- 8) Interrompere immediatamente il rifornimento quando si attiva il dispositivo di interruzione automatica della pompa di carburante.
- 9) Attendere alcuni istanti prima di rimuovere l'erogatore della pompa di carburante dall'apertura di riempimento. Non estrarre parzialmente l'erogatore della pompa di carburante dall'apertura di riempimento per consentire un ulteriore rabbocco del serbatoio di carburante.

Ripristinare il tappo del serbatoio del carburante e ruotarlo in senso orario per serrarlo.

## REQUISITI CARBURANTE

### ⚠ AVVERTENZA

La benzina è estremamente infiammabile e altamente esplosiva in particolari condizioni. Seguire scrupolosamente le istruzioni di questa sezione. Un uso improprio di combustibile può causare danni a beni personali e lesioni gravi o mortali.

Le perdite di carburante possono provocare incendi o esplosioni. Tutti i componenti del sistema di alimentazione devono essere ispezionati frequentemente e sostituiti in caso di deterioramento o rilevamento perdite. Controllare il sistema di alimentazione ad ogni rifornimento, ad ogni rimozione del coperchio del motore e annualmente.

**AVVISO** Utilizzare sempre benzina fresca. La benzina si ossida, determinando la perdita di numero di ottano, composti volatili, e la produzione di depositi di gomma e vernici che possono danneggiare il sistema di alimentazione.

La miscela del carburante varia a seconda del paese e delle regioni. Il vostro fuoribordo è stato progettato per funzionare con i carburanti consigliati; tuttavia, è necessario tenere a mente quanto segue:

- Il sistema di alimentazione dell'imbarcazione può avere esigenze diverse per quanto riguarda l'utilizzo di alcol ad uso carburante. Fare riferimento alla guida del proprietario dell'imbarcazione.
- La miscela alcol-benzina attira e trattiene l'umidità; questo potrebbe determinare la separazione di fase del carburante e causare problemi di prestazioni o danni al motore.
- L'utilizzo di miscele contenenti alcol al di sopra della percentuale specificata dai regolamenti governativi può causare i seguenti problemi ai motori fuoribordo e ai componenti del sistema di alimentazione:
  - Vapor lock o mancanza di alimentazione
  - Difficoltà di accensione e funzionamento
  - Deterioramento dei componenti in gomma o plastica
  - Corrosione delle parti metalliche
  - Danni alle parti interne del motore
- Ispezionare frequentemente per determinare la presenza di perdite di carburante o altre anomalie nel sistema di alimentazione qualora si ritenga che la presenza di alcol nella benzina ecceda le normative in vigore.

**Carburante consigliato:** Usare benzina senza piombo con un rating AKI (R+M) /2 di 87 ottani, o un numero di ottano di 90 RON.

### *Utilizzo in Nord America*

**AVVISO** NON utilizzare carburante da pompe di benzina E85. Non provare mai altri tipi di carburante.

L'utilizzo di benzina super senza piombo contenente alcol al di sopra della percentuale specificata dai regolamenti governativi non è consigliato. L'utilizzo di carburante E15 è vietato dalla normativa U.S. EPA Regulations.

L'installazione di tale filtro del carburante con separazione dell'acqua è fortemente consigliato.

### *Utilizzo fuori del Nord America*

L'utilizzo di benzina super senza piombo contenente alcol al di sopra della percentuale specificata dai regolamenti governativi locali non è consigliato.

L'installazione di tale filtro del carburante con separazione dell'acqua è fortemente consigliato.

## ADDITIVI CARBURANTE

Gli unici additivi per carburante approvati per l'utilizzo con il fuoribordo *Evinrude E-TEC* sono:

- *Evinrude/Johnson 2+4 Fuel Conditioner*
- *Evinrude/Johnson Fuel System Cleaner*

**AVVISO** L'impiego di altri additivi può determinare prestazioni scadenti o danni al motore.

*Evinrude/Johnson 2+4 Fuel Conditioner* aiuta a prevenire i depositi gommosi e di lacche nei componenti del sistema di alimentazione e rimuove l'umidità. Può essere utilizzato continuamente e il suo utilizzo è consigliato quando il fuoribordo non è utilizzato regolarmente. Il suo utilizzo contribuisce a ridurre l'imbrattamento delle candele e il deterioramento dei componenti del sistema di alimentazione.

*Evinrude/Johnson Fuel System Cleaner* mantiene puliti gli iniettori del carburante nelle normali condizioni di esercizio.

## INFORMAZIONI SUL SISTEMA DI ALIMENTAZIONE

### ⚠ AVVERTENZA

Conservare i serbatoi portatili di carburante in luoghi ben aerati, lontano da fonti di calore e fiamme libere.

Chiudere la vite di sfiato del tappo del serbatoio, se presente, per prevenire fuoriuscite di carburante o vapori che potrebbero incendiarsi accidentalmente. Evitare spandimenti di carburante dai flessibili disconnessi.

Asciugare sempre spandimenti di carburante.

Negli Stati Uniti, la normativa EPA impone l'utilizzo per i motori fuoribordo di flessibili di alimentazione a "bassa permeabilità", pompe carburante, serbatoi di carburante portatili e tappi per serbatoi carburante.

**IMPORTANTE:** I flessibili di alimentazione devono fornire uno specifico flusso di carburante. Diametro interno minimo del flessibile di alimentazione 8 mm.

I sistemi di alimentazione con serbatoio interno, in particolare quelli con valvole antisifone e gruppi filtro/primer, potrebbero presentare alcune restrizioni che non consentono alla pompa del carburante di fornire carburante sufficiente in tutte le condizioni. Ciò può provocare un calo delle prestazioni. In caso di criticità nelle prestazioni, rivolgersi al concessionario.

## Filtri del carburante

Il gruppo filtro del carburante con separazione dell'acqua installato sull'imbarcazione consente di aiutare a prevenire che acqua e altri contaminanti si infiltrino nel sistema di alimentazione del motore.

L'installazione di tale filtro del carburante con separazione dell'acqua è fortemente consigliato per tutte le imbarcazioni.

I filtri del carburante con separazione dell'acqua montati sulle imbarcazioni devono soddisfare le specifiche per il flusso di carburante e per il filtro. Fare riferimento a **Filtri carburante installati sull'imbarcazione** pagina 70.

## Connessioni del flessibile di alimentazione

- 1) Nel caso in cui il flessibile di alimentazione del carburante sia scollegato per qualsiasi motivo, sigillarlo per evitare perdite. Chiudere il raccordo carburante per prevenire la contaminazione.
- 2) Collegare il flessibile di alimentazione al connettore di alimentazione da 9 mm. Fissare saldamente il flessibile con la fascetta 18,5 mm contenuta nel kit del proprietario.
- 3) Premere a fondo sulla pompetta di priming, con l'estremità di uscita rivolta verso l'alto, finché non oppone resistenza.

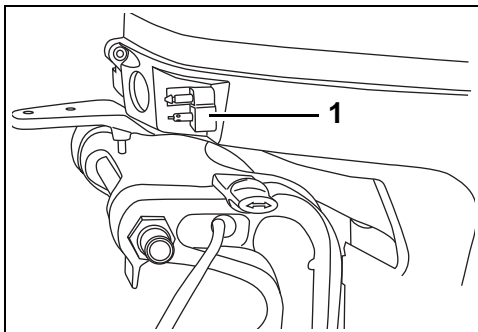

1. Connettore di alimentazione

007004

## Priming del sistema di alimentazione

Se il fuoribordo ha esaurito il carburante, riempire il serbatoio e premere a fondo sulla pompetta di priming.

## Modelli con avviamento a strappo

Eseguire il priming della pompa elettrica del carburante rimuovendo innanzi tutto il fermaglio dell'interruttore di arresto del motore, quindi tirando la fune almeno per due volte. In questo modo la pompa riempirà gli iniettori. Ripristinare il fermaglio dell'interruttore di arresto del motore e seguire la normale procedura di avviamento.

# FUNZIONAMENTO

## INFORMAZIONI SULLA SICUREZZA

### ⚠ AVVERTENZA

Il contatto con l'elica rotante, l'imbarcazione o il fuoribordo in movimento potrebbe arrecare lesioni gravi o letali.

Le lame possono essere taglienti e l'elica può continuare a ruotare anche dopo lo spegnimento del motore.

Accertarsi che non vi siano persone o oggetti prima di avviare e usare l'imbarcazione.

Prestare attenzione alle persone in acqua.

Portare sempre il fuoribordo in FOLLE e spegnere immediatamente il motore non appena l'imbarcazione entra in un'area in cui potrebbe esserci bagnanti.

### ⚠ AVVERTENZA

NON avviare il motore in luoghi chiusi o in assenza di un'adeguata ventilazione, né permettere ai fumi di scarico di accumularsi in aree poco ventilate. Gli scarichi del motore contengono monossido di carbonio che, se inalato, può provocare gravi danni cerebrali o morte.

### ⚠ AVVERTENZA

La carenatura del motore è un dispositivo di protezione. NON operare il fuoribordo senza la protezione della carenatura se non durante le operazioni di manutenzione o accensione di emergenza; tenere mani, capelli e abbigliamento lontano dalle parti in movimento. potrebbero provocare gravi lesioni Il contatto con le parti in movimento può causare gravi ferite

### ⚠ AVVERTENZA

Familiarizzare con le acque in cui si naviga. La scatola ingranaggi di questo fuoribordo si estende sotto la superficie dell'acqua e potrebbe potenzialmente entrare in contatto con ostacoli subacquei. Quest'ultima eventualità potrebbe causare perdita del controllo dell'imbarcazione e lesioni personali.

## AVVIO E ARRESTO DEL MOTORE: MODELLI A BARRA

fare riferimento a **Controllo pre-navigazione** pagina 51. Eseguire l'ispezione prima di usare il vostro fuoribordo *Evinrude E-TEC*.

**AVVISO** Prima di avviare il motore è **NECESSARIO** collegare l'alimentazione dell'acqua. Possono verificarsi rapidamente danni al motore.

Accertarsi che le griglie di presa d'acqua siano al di sotto della superficie dell'acqua.

### Collegamento del flessibile di alimentazione

Collegare il flessibile di alimentazione al connettore di alimentazione.

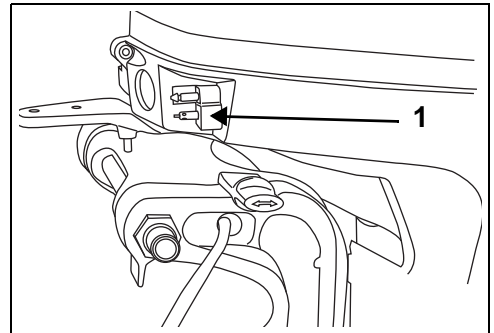

1. Connettore di alimentazione

007004

Se disponibile, aprire la vite di sfioro sul tappo del serbatoio del carburante.

Premere a fondo sulla pompetta di priming, con l'estremità di uscita rivolta verso l'alto, finché non oppone resistenza.

### Interruttore di arresto del motore

L'interruttore di arresto del motore si trova sull'impugnatura del timone. L'utilizzo dell'interruttore di arresto del motore è consigliato per tutte le imbarcazioni.

## Utilizzo del Fuoribordo Evinrude E-TEC

Collegare il fermaglio all'interruttore di arresto del motore.

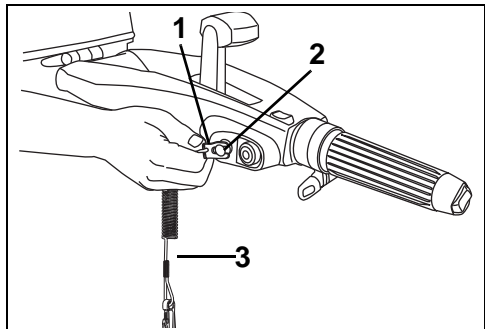

007013

1. Fermaglio
2. Fermaglio / interruttore di arresto del motore
3. Cordoncino

### ⚠ AVVERTENZA

Utilizzare sempre in cordoncino durante la conduzione dell'imbarcazione per prevenire la perdita dell'imbarcazione e ridurre i rischi di lesioni personali o letali.

Fissare il cordoncino ad un punto resistente degli indumenti o del giubbotto salvagente dell'operatore. Non utilizzare un punto che potrebbe strapparsi anziché azionare l'interruttore di arresto del motore.

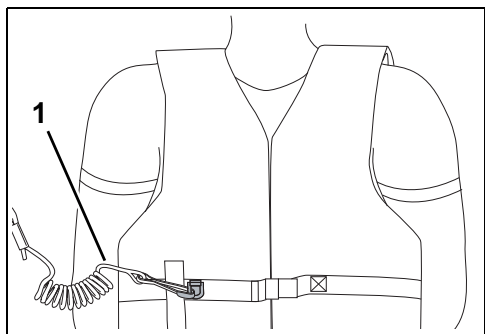

008489

1. Cordoncino

Quando fermaglio e cordoncino vengono disconnessi, il motore si ferma impedendo che l'imbarcazione vada alla deriva nel caso il pilota si allontani dal raggio del cordoncino. Se il cordoncino è troppo lungo, accorciarlo annodandolo o avvolgendolo su sé stesso. **NON** tagliare e riannodare il cordoncino.

Sull'impugnatura della barra è presente un fermaglio supplementare. Se l'operatore venisse sbalzato dall'imbarcazione, un'altra persona può inserire il fermaglio supplementare nell'interruttore di arresto del motore e avviare il fuoribordo.

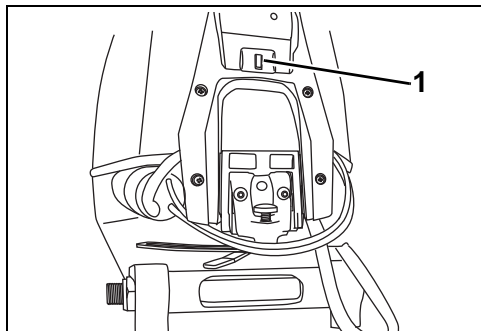

1. Fermaglio extra

007014

### ⚠ AVVERTENZA

Evitare di colpire o rimuovere accidentalmente l'interruttore di arresto motore durante la navigazione. Il brusco rallentamento dell'imbarcazione che ne conseguirebbe potrebbe proiettare all'esterno i passeggeri causando loro lesioni.

Verificare che il cordoncino sia libero da impedimenti e non si ingarbugli.

Verificare a ogni uscita il funzionamento del sistema. Con il motore acceso, estrarre il fermaglio dall'interruttore tirando il cordoncino. Se il motore non si spegne, rivolgersi al concessionario.

**AVVISO** Controllare con cura il funzionamento di tutti i comandi e dei sistemi del motore prima di lasciare il molo. **NON** ingranare la marcia AVANTI o INDIETRO a motore SPENTO.

Portare la leva del cambio su FOLLE. Fare riferimento a **Cambio marcia e controllo della velocità: modelli a barra** pagina 29.

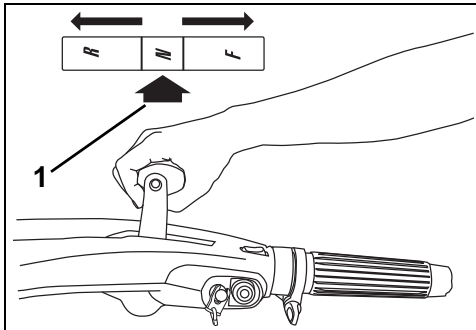

1. FOLLE

007006

Se il fuoribordo viene avviato con l'acceleratore avanzato, il fuoribordo sarà in modalità di sicurezza e non risponderà all'acceleratore finché l'impugnatura dell'acceleratore non viene riportata alla posizione più lenta.

Una volta avviato il motore, la centralina elettronica (EMM) aumenterà automaticamente e leggermente la velocità al minimo. Il minimo diminuirà non appena si scalda il motore.

### **Avviamento: modelli con avviamento a strappo**

Da seduti, afferrare l'impugnatura di avviamento e tirare lentamente fino a quando l'avviamento non si ingrana, quindi tirare con fermezza. Ripetere, se necessario, finché il fuoribordo non si avvia.

### **⚠ AVVERTENZA**

**Mettere sempre in FOLLE prima di avviare il fuoribordo per impedire un improvviso movimento dell'imbarcazione, che potrebbe provocare lesioni.**

Ruotare l'impugnatura dell'acceleratore al MINIMO.

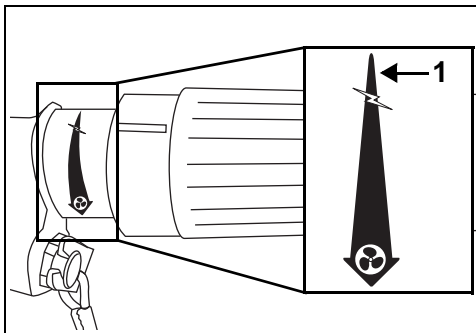

1. Posizione velocità MINIMA

007067

**AVVISO** Per prevenire eventuali danni al gruppo di avviamento, consentire al cavo di riavvolgersi prima di rilasciare l'impugnatura.

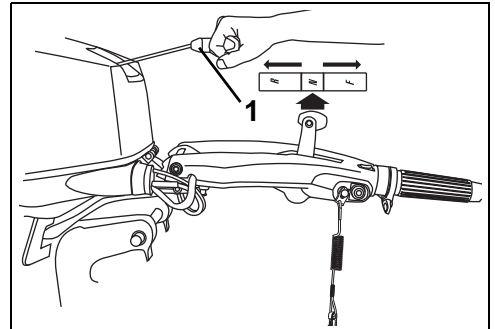
1. Impugnatura di avviamento  
2. FOLLE

007009

**IMPORTANTE:** Il motore non si avvia se il fuoribordo è in posizione di marcia o se il cordoncino non è in posizione.

**NON** azionare l'acceleratore prima dell'avviamento. L'azionamento dell'acceleratore ha priorità sul sistema elettronico di controllo del minimo.

Se il fuoribordo non supera normalmente la procedura di avviamento o non si avvia affatto, fare riferimento a **Individuazione e risoluzione dei problemi** pagina 65.

### **Avviamento: modelli a barra con avviamento elettrico**

Quando seduti, premere il pulsante di avviamento. (Se dotato di interruttore a chiave, questo deve essere posizionato su

ON). Non effettuare l'avviamento del motore per più di 20 secondi.

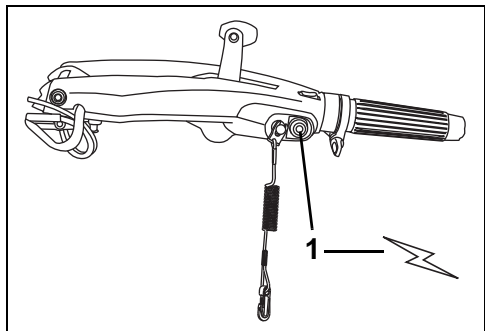

1. Pulsante di avviamento

007010

Dopo l'avviamento, rilasciare il pulsante. Se il motore non dovesse avviarsi, rilasciare temporaneamente il pulsante, quindi riprovare.

**AVVISO** Il motorino di avviamento può essere danneggiato se lo si aziona per più di 20 secondi consecutivi.

**IMPORTANTE:** Il motore non si avvia se il fuoribordo è in posizione di marcia o se il cordoncino non è in posizione.

Se il fuoribordo non supera normalmente la procedura di avviamento o non si avvia affatto, fare riferimento a **Individuazione e risoluzione dei problemi** pagina 65.

### Dopo l'avviamento del motore

Controllare l'indicatore della pompa dell'acqua. Un flusso di acqua continuo indica che la pompa dell'acqua sta funzionando. Nel caso in cui l'indicatore della pompa dell'acqua non evidenzia un flusso d'acqua regolare, spegnere il motore. Fare riferimento a **Surriscaldamento del motore** pagina 44.

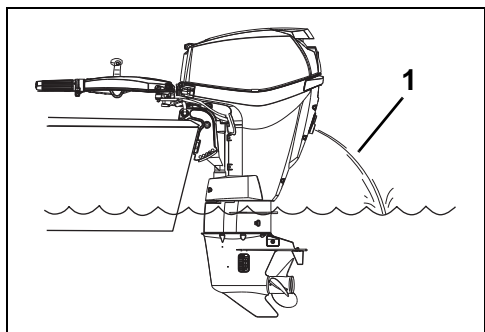

1. Indicatore della pompa dell'acqua

007011

### Arresto del motore

Ruotare l'impugnatura dell'acceleratore al MINIMO.

Portare la leva del cambio su FOLLE.

Premere l'interruttore di arresto del motore fino a quando il fuoribordo non si ferma. Se presente, chiudere la vite di sfianto sul tappo del serbatoio del carburante.

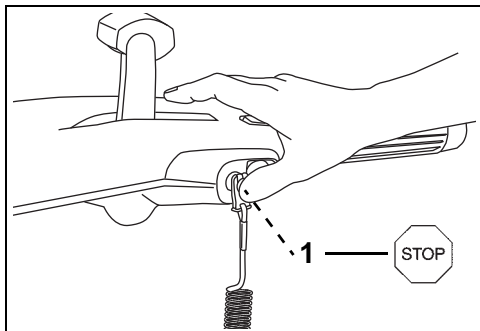

1. Pulsante di ARRESTO

007012

### Scollegare il flessibile di alimentazione

Scollegare il flessibile di alimentazione dal connettore di alimentazione.

### ⚠ AVVERTENZA

Una piccola quantità di carburante può essere rilasciata quando il connettore per il carburante viene disconnesso.

Asciugare sempre spandimenti di carburante.

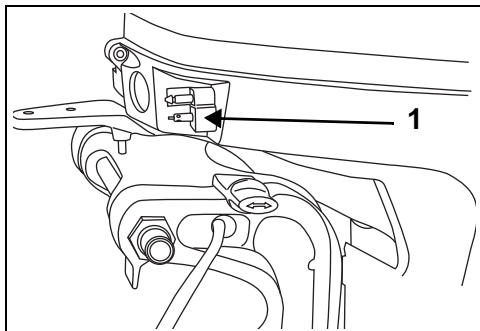

1. Connettore di alimentazione

007004

Se presente, chiudere la vite di sfianto sul tappo del serbatoio del carburante.

## CAMBIO MARCIA E CONTROLLO DELLA VELOCITÀ: MODELLI A BARRA

**AVVISO** Controllare con cura il funzionamento di tutti i comandi e dei sistemi del motore prima di lasciare il molo. **NON** ingranare la marcia AVANTI o INDIETRO a motore SPENTO.

### Cambio

Con il motore in funzione, ruotare l'impugnatura dell'acceleratore su MINIMO.

Spostare la leva del cambio con movimento deciso e rapido su AVANTI o INDIETRO.

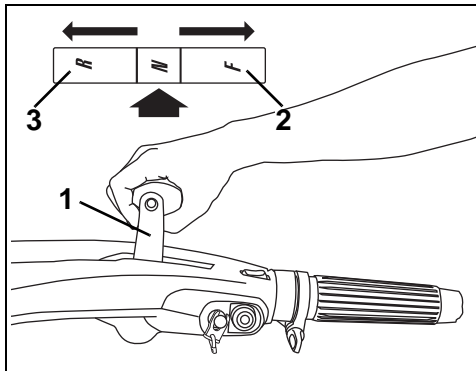

1. Leva del cambio
2. AVANTI
3. RETROMARCIA

007006

### ⚠ AVVERTENZA

Non far funzionare il fuoribordo in posizione INDIETRO con la leva di inclinazione/marcia su INCLINAZIONE. Il fuoribordo potrebbe uscire dall'acqua, con conseguente perdita di controllo.

**AVVISO** Quando si passa da marcia AVANTI a marcia INDIETRO o viceversa, rimanere in FOLLE finché il motore non gira al minimo e l'imbarcazione non rallenta.

### Controllo della velocità

Con il fuoribordo in marcia, ruotare l'impugnatura dell'acceleratore:

- In senso orario per ridurre la velocità; o
- In senso antiorario per aumentare la velocità

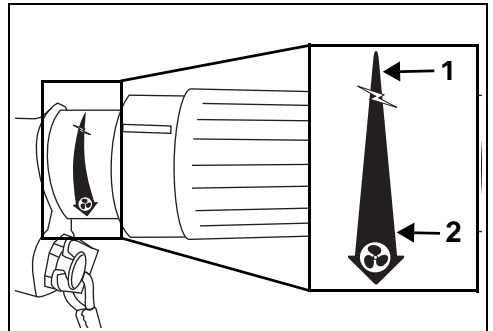

1. Diminuire la velocità
2. Aumentare la velocità

007067

### 1 Attrito dell'acceleratore

Regolare la manopola di attrito dell'acceleratore per ridurre lo sforzo necessario a mantenere un'impostazione di accelerazione.

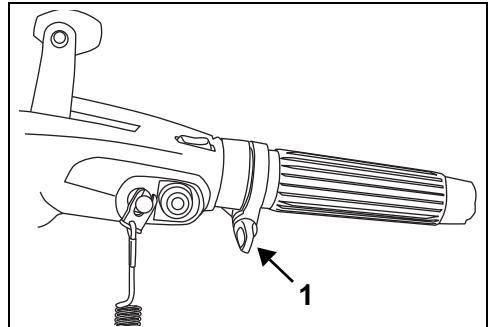

1. Vite attrito dell'acceleratore

007017

### ⚠ AVVERTENZA

Stringere la vite solo di quanto necessario per mantenere l'acceleratore a una velocità costante del motore. Stringendo eccessivamente un rapido cambio di accelerazione in caso di emergenza non sarà possibile.



## COMANDO DI CONTROLLO DEL MINIMO

Questo comando consente di regolare la velocità minima da 625 giri/min a 900 giri/min (circa).

Premere e rilasciare il lato - del controllo per ridurre la velocità. Premere e rilasciare il lato + controllo per aumentare la velocità. La velocità del motore cambia con incrementi di 50 giri/min.

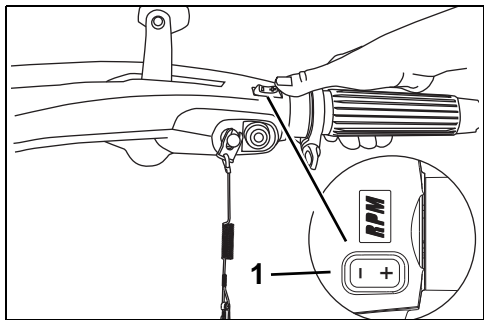

1. Interruttore controllo del minimo 007068

Questo controllo può essere usato per regolare con precisione la velocità da 600 a 2300 giri/min. Far avanzare l'impugnatura dell'acceleratore al numero di giri/min desiderato. Utilizzare il controllo e per aumentare o ridurre la velocità del motore.

Il cambio di marcia o di posizione dell'impugnatura dell'acceleratore disattiverà il controllo della velocità. L'arresto del motore ripristina le impostazioni di fabbrica per la velocità al minimo.

## INTERRUTTORE ASSETTO/INCLINAZIONE

Se presente, il controllo assetto/inclinazione è posto all'estremità dell'impugnatura della barra. Premere il controllo come indicato per spostare verso l'ALTO o verso il BASSO.

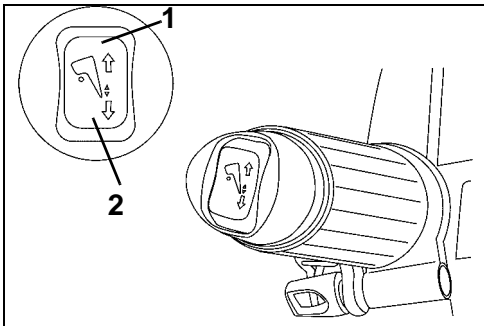

1. Controllo assetto/inclinazione verso l'ALTO 005107  
2. Controllo assetto/inclinazione verso il BASSO

## REGOLAZIONE IMPUGNATURA DELLA BARRA

### Angolo dell'impugnatura della barra

L'angolo dell'impugnatura della barra può essere aumentato o ridotto ruotando la vite di regolazione sotto l'impugnatura.

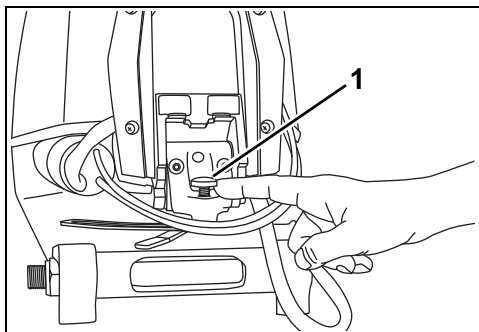

1. Vite di regolazione 007020

### Nottolino di arresto dell'impugnatura della barra

I modelli a barra presentano un nottolino di arresto che blocca la barra a 30° o 90° circa. Premere sulla leva di rilascio per abbassare la barra.

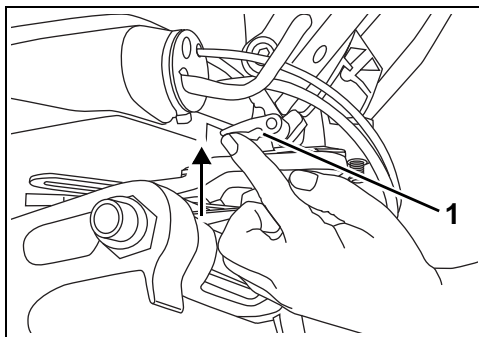

1. Rilasciare la leva 007019

## AVVIO/ARRESTO DEL MOTORE: MODELLI CON TELECOMANDO

Fare riferimento a **Controllo pre-navigazione** pagina 51. Eseguire l'ispezione prima di usare il vostro fuoribordo *Evinrude E-TEC*.

**AVVISO** Prima di avviare il motore è **NECESSARIO** collegare l'alimentazione dell'acqua. Possono verificarsi rapidamente danni al motore.

Accertarsi che le griglie di presa d'acqua siano al di sotto della superficie dell'acqua.

### Collegamento del flessibile di alimentazione

Collegare il flessibile di alimentazione al connettore di alimentazione.

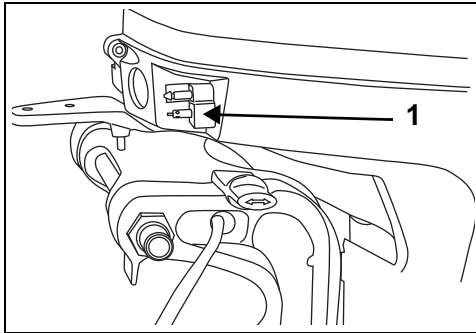

1. Connettore di alimentazione 007004

Se disponibile, aprire la vite di sfiato sul tappo del serbatoio del carburante.

Premere a fondo sulla pompetta di priming, con l'estremità di uscita rivolta verso l'alto, finché non oppone resistenza.

### Interruttore di arresto del motore/ interruttore a chiave

La combinazione interruttore di arresto del motore e interruttore a chiave è una caratteristica dei telecomandi precablati *Evinrude* e di tutti i kit di cablaggio *Evinrude*. L'utilizzo dell'interruttore di arresto del motore è consigliato per tutte le imbarcazioni.

Collegare il fermaglio all'interruttore di arresto del motore/interruttore a chiave.

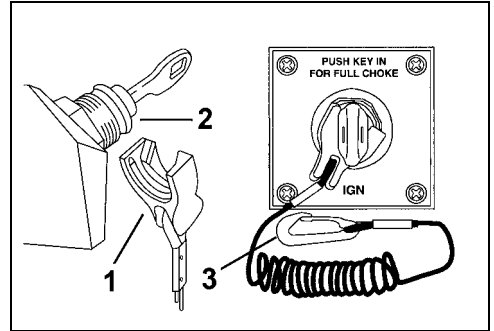

1. Fermaglio DR6819
2. Interruttore di arresto del motore/  
interruttore a chiave DR5992A
3. Cordoncino

## ⚠ AVVERTENZA

**Utilizzare sempre in cordoncino durante la conduzione dell'imbarcazione per prevenire la perdita dell'imbarcazione e ridurre i rischi di lesioni personali o letali.**

In caso di emergenza il motore può essere avviato senza fermaglio. Rispettare la normale procedura di avviamento. Riposizionare il fermaglio appena possibile. **L'operatore deve sempre utilizzare il fermaglio e il cordoncino quando il motore è acceso.** Fare riferimento a **Interruttore di arresto del motore/interruttore a chiave** pagina 31.

**IMPORTANTE:** L'interruttore di arresto del motore funziona efficacemente solo se è in buono stato. Controllare ad ogni uscita il fermaglio e il cordoncino, assicurandosi che non presentino tagli, rotture o usura. Sostituire le parti usurate o danneggiate.

Fissare il cordoncino ad un punto **resistente** degli indumenti o del giubbotto salvagente dell'operatore. Non utilizzare un punto che

potrebbe strapparsi anziché azionare l'interruttore di arresto del motore.

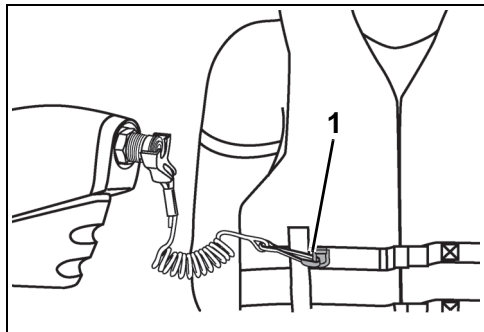

1. Cordoncino

004850

Quando fermaglio e cordoncino vengono disconnessi, il motore si ferma impedendo che l'imbarcazione vada alla deriva nel caso il pilota si allontani dal raggio del cordoncino. Se il cordoncino è troppo lungo, accorciarlo annodandolo o avvolgendolo su sé stesso. **NON** tagliare e riannodare il cordoncino.

### ⚠ AVVERTENZA

Evitare di colpire o rimuovere accidentalmente l'interruttore di arresto motore durante la navigazione. Prestare attenzione a non urtare la chiave se si procede senza fermaglio sull'interruttore. Il brusco rallentamento dell'imbarcazione che ne conseguirebbe potrebbe proiettare all'esterno i passeggeri causando loro lesioni.

Verificare che il cordoncino sia libero da impedimenti e non si ingarbugli.

Verificare a ogni uscita il funzionamento del sistema. Con il motore acceso, estrarre il fermaglio dall'interruttore tirando il cordoncino. Se il motore non si spegne, rivolgersi al concessionario.

**AVVISO** Controllare con cura il funzionamento di tutti i comandi e dei sistemi del motore prima di lasciare il molo. **NON** ingranare la marcia AVANTI o INDIETRO a motore SPENTO.

Nel caso in cui le seguenti direttive non siano adatte al controllo della propria imbarcazione rivolgersi al concessionario prima di procedere.

Portare la manopola di controllo remota su FOLLE.

### ⚠ AVVERTENZA

Se si utilizza un telecomando non dotato di prevenzione dell'avviamento in marcia, può accadere che il fuoribordo si avvii mentre è in marcia. Mettere sempre in FOLLE prima di avviare il fuoribordo per impedire un improvviso movimento dell'imbarcazione, che potrebbe provocare lesioni.

Impostare il controllo sulla posizione di MINIMO.

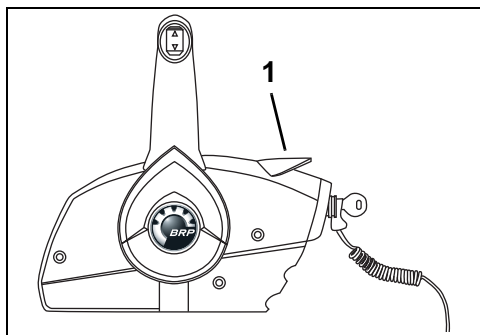

1. Posizione velocità MINIMA

007071

**NON** azionare l'acceleratore prima dell'avviamento. L'azionamento dell'acceleratore ha priorità sul sistema elettronico di controllo del minimo.

Se il fuoribordo viene avviato con l'acceleratore avanzato, il fuoribordo sarà in modalità di sicurezza

e non risponderà all'acceleratore finché questo non viene riportato alla posizione di MINIMO.

Una volta avviato il motore, la centralina elettronica (EMM) aumenterà automaticamente e leggermente la velocità al minimo. Il minimo diminuirà non appena si scalda il motore.

### Avvio del motore

Ruotare l'interruttore a chiave completamente in senso orario, in posizione di AVVIAMENTO.

**AVVISO** Il motorino di avviamento può essere danneggiato se lo si aziona per più di 20 secondi consecutivi.

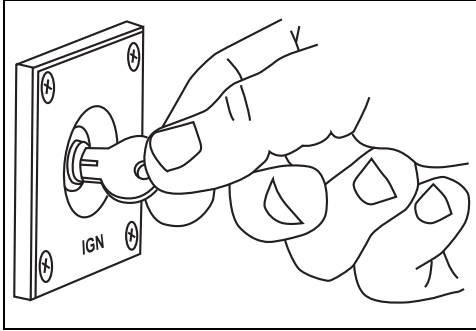

007015

Dopo l'avviamento, rilasciare l'interruttore a chiave.

Se il motore non dovesse avviarsi, rilasciare temporaneamente la chiave, quindi riprovare.

Ogni volta si ruota l'interruttore a chiave da OFF a ON, il sistema di avvertimento eseguirà l'autodiagnosi. Fare riferimento a **Monitoraggio motore** pagina 44. In caso di mancata esecuzione dell'autodiagnosi durante l'accensione, rivolgersi al concessionario.

Se il fuoribordo non supera normalmente la procedura di avviamento o non si avvia affatto, fare riferimento a **Individuazione e risoluzione dei problemi** pagina 65.

### Dopo l'avviamento del motore

Controllare l'indicatore della pompa dell'acqua. Un flusso di acqua continuo indica che la pompa dell'acqua sta funzionando. Nel caso in cui l'indicatore della pompa dell'acqua non evidenzia un flusso d'acqua regolare, spegnere il motore. Fare riferimento a **Surriscaldamento del motore** pagina 44.

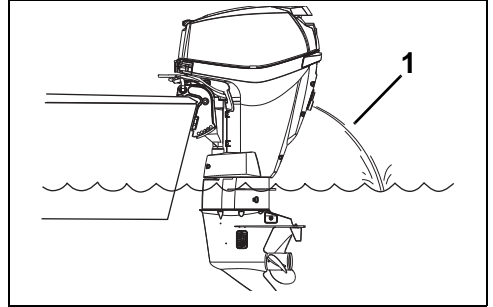

1. Indicatore della pompa dell'acqua 007016

### Arresto del motore

Portare l'impugnatura su FOLLE.

Ruotare l'interruttore a chiave in senso antiorario in posizione OFF.

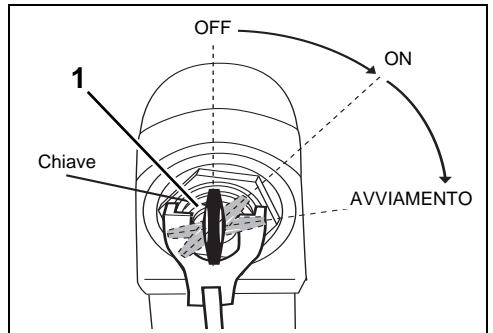

1. Posizione di SPEGNIMENTO dell'interruttore di accensione

007072

Rimuovere la chiave quando si lascia incustodita l'imbarcazione.

### **Scollegare il flessibile di alimentazione**

Scollegare il flessibile di alimentazione dal connettore di alimentazione.

#### **⚠ AVVERTENZA**

**Una piccola quantità di carburante può essere rilasciata quando il connettore per il carburante viene disconnesso.**

**Asciugare sempre spandimenti di carburante.**

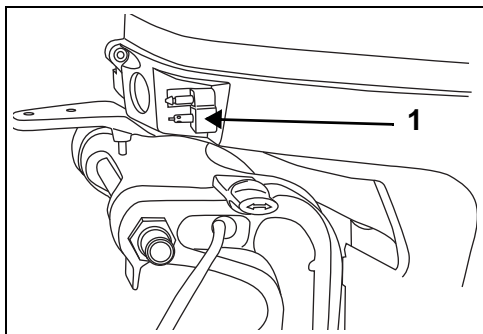

1. Connettore di alimentazione

007004

Se presente, chiudere la vite di sfiato sul tappo del serbatoio del carburante.

TELECOMANDI - CONTROLLI *EVINRUDE/JOHNSON (BRP)*

## ▲ AVVERTENZA

In caso di utilizzo di un telecomando non *Evinrude*, questo deve essere dotato di prevenzione dell'avviamento in marcia. La suddetta funzione può prevenire incidenti dovuti a movimenti imprevisti dell'imbarcazione all'accensione del motore.

**IMPORTANTE:** In sede di selezione del telecomando per l'imbarcazione, richiedere componenti *Evinrude*. I telecomandi *Evinrude* controllano i comandi di cambio e acceleratore dei motori fuoribordo e sono dotati di varie funzioni di sicurezza e pratiche, quali:

- Prevenzione avviamento con marcia innestata
- Compatibilità plug-in con il sistema di cablaggio modulare *Evinrude* (MWS)

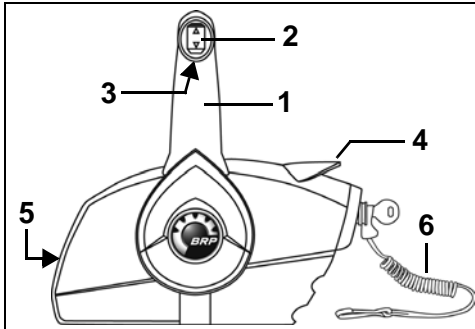

Comando a montaggio laterale 006448

1. Impugnatura: cambio e acceleratore
2. Controllo assetto/inclinazione (se previsto)
3. Leva blocco folle
4. Leva del minimo veloce (riscaldamento)
5. Vite di regolazione dell'attrito acceleratore
6. Fermaglio dell'interruttore di arresto del motore e cordoncino

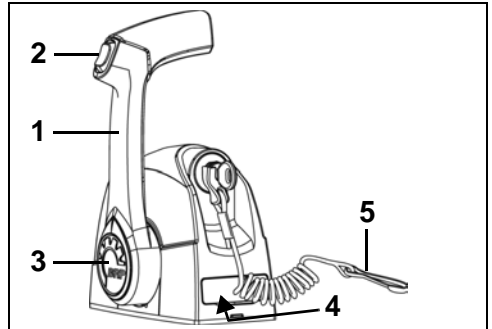

Comando a montaggio a chiesuola a leva singola 006446

1. Impugnatura: cambio e acceleratore
2. Controllo assetto/inclinazione (se previsto)
3. Pulsante del minimo veloce (riscaldamento)
4. Vite di regolazione dell'attrito acceleratore (nascosta)
5. Fermaglio dell'interruttore di arresto del motore e cordoncino

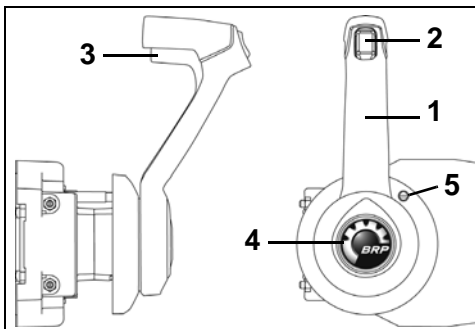

Comando a montaggio laterale nascosto: 006447

1. Impugnatura: cambio e acceleratore
2. Controllo assetto/inclinazione (se previsto)
3. Leva blocco folle
4. Pulsante del minimo veloce (riscaldamento)
5. Vite di regolazione dell'attrito acceleratore

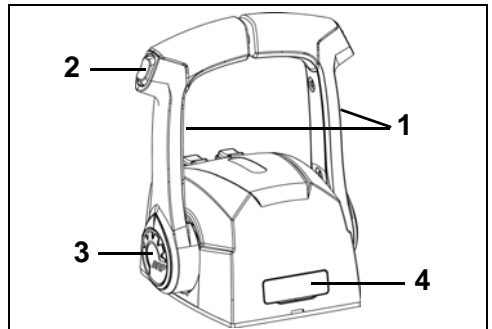

Comando a montaggio a chiesuola a leva doppia 006445

1. Impugnatura: cambio e acceleratore
2. Controllo assetto/inclinazione (se previsto)
3. Pulsante del minimo veloce (riscaldamento)
4. Vite di regolazione dell'attrito acceleratore (nascosta)

## Cambio

**AVVISO** Quando si passa da marcia AVANTI a marcia INDIETRO o viceversa, rimanere in FOLLE finché il motore non gira al minimo e l'imbarcazione non rallenta.

Nel caso in cui le seguenti direttive non siano adatte al controllo della propria imbarcazione rivolgersi al concessionario prima di procedere.

A motore acceso e leva di comando in FOLLE.

### Comandi a montaggio laterale

Sbloccare la leva di comando sollevando la leva di blocco folle sull'impugnatura. Spostare la leva di comando con un movimento deciso e rapido verso prua o verso poppa, finché non ingrana la marcia avanti o indietro.

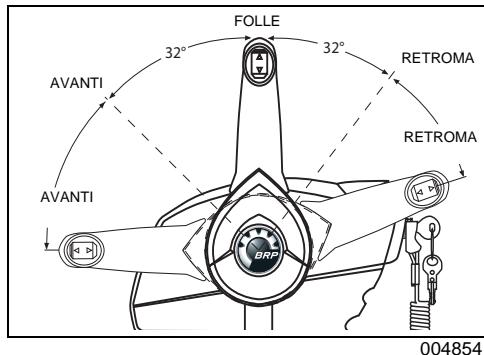

### Comandi a montaggio a chiesuola

Spostare la leva di comando con un movimento deciso e rapido verso prua o

verso poppa, finché non ingrana la marcia avanti o indietro.

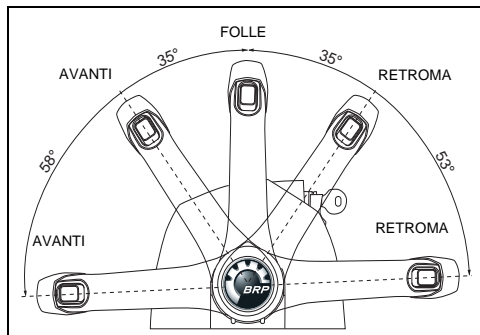

### Controllo della velocità

Dopo aver ingranato la marcia, continuare a muovere lentamente la leva di comando nella stessa direzione per aumentare la velocità.

### RISPARMI SUI CONSUMI

Il consumo di carburante può variare in base al carico dell'imbarcazione, al tipo di scafo e all'impostazione di accelerazione. Quando l'imbarcazione raggiunge la massima velocità, rallentare, passando dalla MASSIMA VELOCITÀ a una velocità inferiore. In tal modo si risparmierà carburante con una minima perdita di velocità.

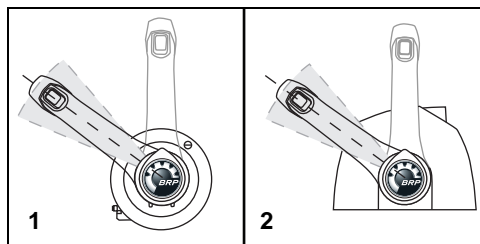

Gamma tipica dell'acceleratore per riduzione dei consumi 008490

1. Comando a montaggio laterale
2. Comando a montaggio a chiesuola

# INCLINAZIONE E ASSETTO

## MODELLI CON INCLINAZIONE MANUALE

**IMPORTANTE:** Utilizzare l'impugnatura di inclinazione per inclinare il fuoribordo. Non utilizzare l'impugnatura della barra come leva.

### Inclinazione verso l'ALTO

Spostare la leva di inclinazione/marcia sulla posizione di INCLINAZIONE.

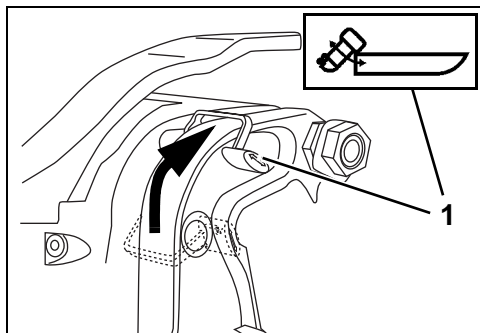

1. Posizione di inclinazione 007022

Afferrare l'impugnatura di inclinazione sulla carenatura del motore e inclinare il fuoribordo nella posizione di ribaltamento completo.

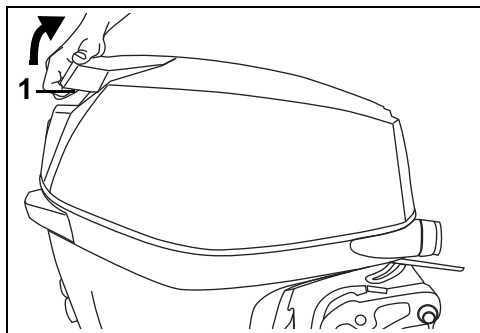

1. Impugnatura di inclinazione 007023

La staffa del supporto di inclinazione si inserirà automaticamente.

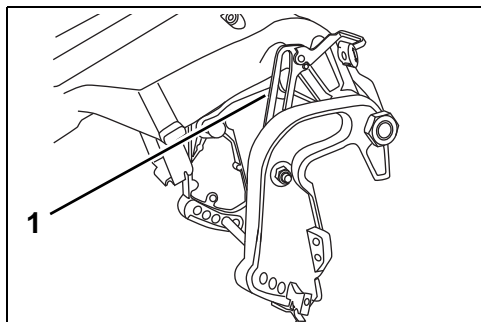

1. Staffa supporto inclinazione 007025

### ⚠ AVVERTENZA

Lasciare la leva di inclinazione/marcia in posizione **INCLINAZIONE**, con il fuoribordo ribaltato. Se la staffa del supporto di inclinazione/marcia viene spostata in posizione di **MARCIA**, la leva di inclinazione può sbloccarsi provocando la caduta inaspettata del motore.

### Inclinazione verso il BASSO

Spostare la leva di inclinazione/marcia sulla posizione di MARCIA.

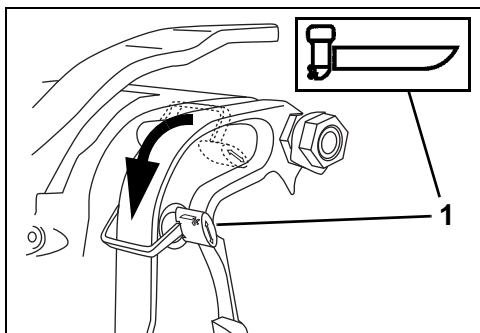

1. Posizione RUN (marcia) 007024

Afferrare l'impugnatura di inclinazione sulla carenatura del motore e sollevare leggermente il fuoribordo. La staffa del supporto di inclinazione si sbloccherà automaticamente. Abbassare lentamente il fuoribordo nella normale posizione di funzionamento (MARCIA).

**AVVISO** Far funzionare il fuoribordo in posizione di funzionamento normale con la leva di inclinazione/avvio in posizione di MARCIA.



## Regolazione angolo assetto

### ⚠ AVVERTENZA

La stabilità dell'imbarcazione e la coppia di sterzata possono variare in funzione delle condizioni delle acque. Se si verifica una di queste condizioni avverse, per mantenere il controllo è necessario ridurre il gas e/o regolare l'angolo di inclinazione. Se l'imbarcazione è instabile e/o se la coppia di sterzata è elevata, consultare il concessionario per porre rimedio a queste situazioni.

Se la prua dell'imbarcazione si immerge nell'acqua con il motore a velocità elevate, l'imbarcazione può mostrare la tendenza a deviare di prua oppure a ruotare rapidamente, rischiando di far cadere i passeggeri o comunque di arrecare loro gravi lesioni.

La regolazione dell'angolo di assetto si ottiene cambiando la posizione della spina di inclinazione.

Mettere in funzione l'imbarcazione nell'acqua per determinare l'angolo di assetto ottimale.

**IMPORTANTE:** La distribuzione del peso può interferire con le prestazioni dell'imbarcazione. Distribuire il peso uniformemente nell'imbarcazione prima di regolare l'angolo di assetto.

L'imbarcazione dovrebbe accelerare rapidamente, planare facilmente e muoversi parallelamente alla superficie dell'acqua ad alte velocità.

Se la spina di inclinazione è posizionata troppo in BASSO, la parte anteriore dell'imbarcazione sarà in BASSO e spingerà sull'acqua.

Se la spina di inclinazione è posizionata troppo in ALTO, la parte anteriore dell'imbarcazione sarà in ALTO e sobbalzerà.

Per regolare l'angolo di assetto, consultare **Spina di inclinazione** pagina 39:

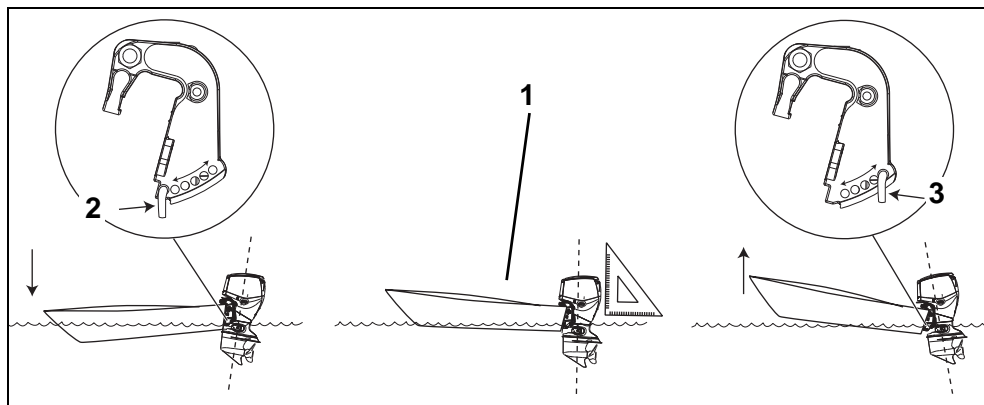

1. Parallelo alla superficie dell'acqua Spina di inclinazione:

2. posizione BASSA

3. Spina di inclinazione: posizione ALTA

007026

## Spina di inclinazione

Per regolare l'angolo di assetto:

Mettere il fuoribordo in posizione di INCLINAZIONE totale. Fare riferimento a **Inclinazione verso l'ALTO** pagina 37.

- Afferrare il fermo della spina di inclinazione e premere per rilasciarlo. Estrarre completamente la spina di inclinazione.
- Inserire la spina di inclinazione nella posizione desiderata. Accertarsi che l'asta di regolazione dell'inclinazione passi attraverso entrambe le staffe di poppa.
- Spingere il supporto per bloccarlo in posizione. Accertarsi che la spina di inclinazione sia bloccata sulla staffa di poppa.

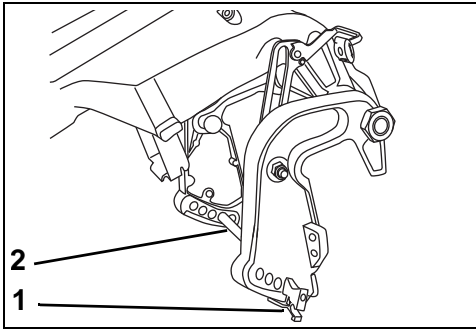

1. Arresto spina di inclinazione 007025  
2. Spina di inclinazione

Riposizionare la spina di inclinazione, se necessario. Fare riferimento a **Spina di inclinazione** pagina 39.

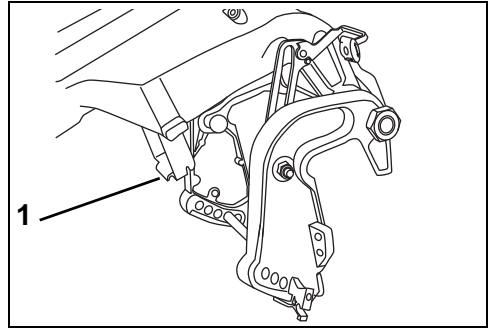

1. Elemento di guida per acque poco profonde 007025

## ⚠ AVVERTENZA

**Quando si trova in acque poco profonde, il motore non ha alcuna protezione dagli effetti degli urti subacquei.**

**Far funzionare il motore a marcia AVANTI ed ESCLUSIVAMENTE a bassa velocità. Il motore può ribaltarsi in alto con forza e cadere improvvisamente se viene colpito da un oggetto subacqueo o se si innesta la marcia INDIETRO e si accelera. È possibile la perdita del controllo.**

## Guida in acque poco profonde

Inclinare in qualsiasi posizione il fuoribordo nell'intervallo di inclinazione per il funzionamento nelle acque poco profonde.

**AVVISO** Quando si utilizza un fuoribordo inclinato, non utilizzarlo a velocità superiori al minimo. Mantenere sempre sommerse le prese d'acqua per impedire il sur-riscaldamento del motore.

### Inserimento guida per acque poco profonde

Rallentare il motore e inserire il FOLLE prima di inserire o disinserire la guida per acque poco profonde. Spostare la leva di inclinazione/marcia sulla posizione di INCLINAZIONE.

Afferrare l'impugnatura di inclinazione sulla carenatura del motore e inclinare il fuoribordo fino a quando la guida per acque poco profonde non impegna la spina di inclinazione.

### Disinserimento guida in acque poco profonde

Spostare la leva di inclinazione/marcia sulla posizione di MARCIA.

Afferrare l'impugnatura di inclinazione sulla carenatura del motore e sollevare leggermente il fuoribordo.

L'elemento di guida per acque poco profonde si disinserirà automaticamente.

Abbassare lentamente il fuoribordo nella normale posizione di funzionamento.

## MODELLI CON SISTEMA DI SERVOASSISTENZA PER ASSETTO E INCLINAZIONE

### ⚠ AVVERTENZA

Un cattivo funzionamento dell'unità servoassistita di assetto e inclinazione può determinare una perdita della protezione dell'ammortizzatore se si urta un oggetto sommerso. Un errato funzionamento può anche provocare una perdita di spinta a marcia indietro.

Mantenere il livello di fluido corretto per garantire il funzionamento del dispositivo di protezione dagli urti dell'unità.

Quando si naviga in acque mosse o si attraversa un'onda, se l'assetto appoppato è eccessivo, la prua dell'imbarcazione può sollevarsi, rischiando di far cadere in acqua i passeggeri o comunque di arrecare loro gravi lesioni.

Alcune combinazioni imbarcazione/fuoribordo/elica possono causare instabilità dell'imbarcazione e/o una coppia di sterzata elevata a velocità elevate ai limiti o in prossimità ai limiti di escursione di assetto del fuoribordo (massima posizione di assetto appoppato o appruato). La stabilità dell'imbarcazione e la coppia di sterzata possono variare in funzione delle condizioni delle acque. Se si verifica una di queste condizioni avverse, per mantenere il controllo è necessario ridurre il gas e/o regolare l'assetto. Se l'imbarcazione è instabile e/o se la coppia di sterzata è elevata, consultare il concessionario per porre rimedio a queste situazioni.

Con alcuni tipi di imbarcazione, se si aziona il motore nella posizione di assetto più bassa, si rischia l'appoppamento o un planaggio difficile. Se l'imbarcazione è difficile da governare con l'assetto completamente appruato, regolare l'angolo dello specchio di poppa o limitare l'escursione della regolazione elettrica dell'assetto.

### ⚠ AVVERTENZA

Se la prua dell'imbarcazione si immerge nell'acqua con il motore a velocità elevate, l'imbarcazione può mostrare la tendenza a deviare di prua oppure a ruotare rapidamente, rischiando di far cadere i passeggeri o comunque di arrecare loro gravi lesioni.

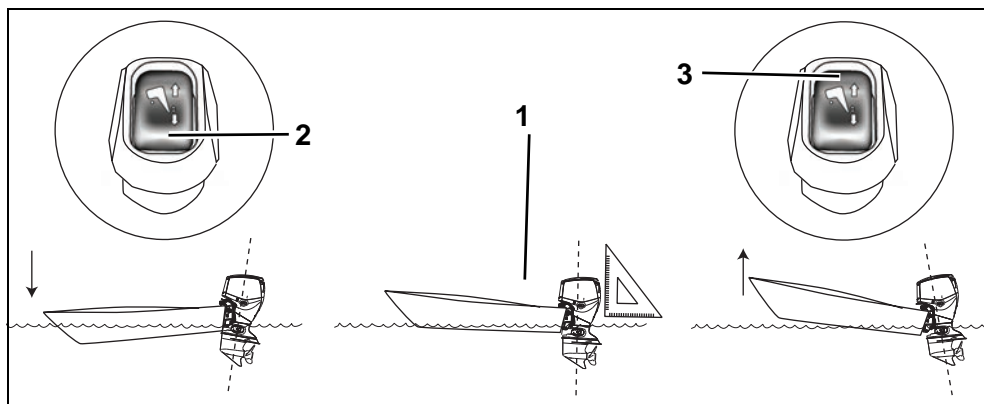

1. Parallelo alla superficie dell'acqua Spina di inclinazione:
2. Controllo assetto, verso il BASSO
3. Controllo assetto, verso l'ALTO

007027

### Regolazione angolo assetto

Utilizzare il controllo assetto/inclinazione per regolare la posizione del fuoribordo nella posizione compresa nell'intervallo di inclinazione o di assetto.

Mettere in funzione l'imbarcazione nell'acqua per determinare l'angolo di assetto ottimale.

**IMPORTANTE:** La distribuzione del peso può interferire con le prestazioni dell'imbarcazione. Distribuire il peso uniformemente nell'imbarcazione.

L'imbarcazione dovrebbe accelerare rapidamente, planare facilmente e muoversi parallelamente alla superficie dell'acqua ad alte velocità.

Se la posizione dell'assetto è troppo BASSA, la parte anteriore dell'imbarcazione sarà in BASSO e spingerà sull'acqua.

Se la posizione dell'assetto è troppo ALTA, la parte anteriore dell'imbarcazione sarà in ALTO e sobbalzerà.

### Inclinazione

L'intervallo di inclinazione consente all'operatore di inclinare il fuoribordo in sede di alaggio, ormeggio, lancio o traino.

### Assetto

Nella maggior parte delle condizioni operative si consiglia di regolare l'**assetto** del fuoribordo abbassandolo completamente in fase di accelerazione. In fase di planata, regolare l'assetto del fuoribordo alzandolo completamente per prestazioni ottimali.

Un'eccessiva regolazione dell'assetto aumenta il numero di giri del motore riducendo la velocità. L'impostazione ottimale di assetto alla velocità massima si ottiene con il numero di giri più basso.

### Guida in acque poco profonde

Regolare la posizione del fuoribordo nell'intervallo di inclinazione per il funzionamento nelle acque poco profonde.

**AVVISO** Quando si utilizza un fuoribordo inclinato, non utilizzarlo a velocità superiori al minimo. Mantenere sempre sommerse le prese d'acqua per impedire il surriscaldamento del motore.

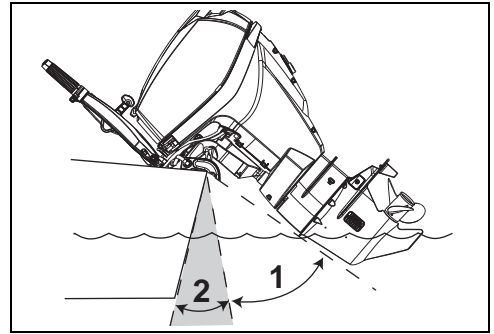

1. Escursione di inclinazione  
2. Escursione di assetto

007028

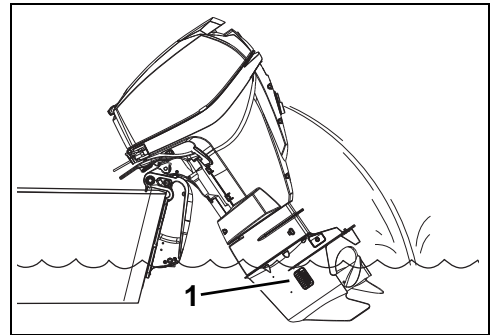

1. Prese d'acqua

007069

## Leva supporto inclinazione

Per lasciare il fuoribordo in posizione inclinata per un certo intervallo di tempo, innestare la leva supporto inclinazione:

- 1) Inclinare il fuoribordo verso l'ALTO utilizzando il controllo di inclinazione per il traino.
- 2) Tirare la leva supporto inclinazione verso il basso.
- 3) Abbassare il fuoribordo fino a quando la leva supporto inclinazione non appoggia saldamente sulle staffe di poppa.

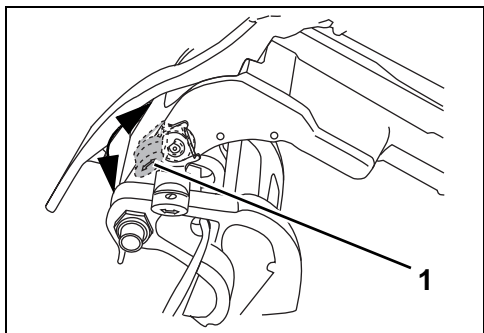

1. Leva supporto inclinazione

007029

Una volta inclinato il fuoribordo, disinnestare la leva supporto inclinazione:

- 1) Inclinare il fuoribordo verso l'ALTO.
- 2) Tirare la leva supporto inclinazione verso l'alto.
- 3) Abbassare il fuoribordo nella posizione di funzionamento.

## Dispositivo di sbloccaggio manuale

Se necessario, ribaltare il fuoribordo verso l'alto o il basso manualmente, utilizzando il dispositivo di sbloccaggio manuale.

### ⚠ AVVERTENZA

**Tenersi lontano dal fuoribordo inclinato quando si agisce sulla vite di sbloccaggio manuale. Il fuoribordo potrebbe cadere improvvisamente e con forza. Verificare di aver serrato la vite di sbloccaggio manuale dopo aver riposizionato manualmente il fuoribordo. Stringendo la vite si ripristina anche la protezione dagli urti del fuoribordo e la capacità di spinta in retromarcia.**

- 1) Girare lentamente (circa 3 giri e  $\frac{1}{2}$ ) la vite di sbloccaggio manuale in senso antiorario, finché non viene a **leggero** contatto con il relativo anello di fermo.
- 2) Riposizionare il fuoribordo.
- 3) Stringere la vite di sbloccaggio manuale per mantenere il fuoribordo nella sua nuova posizione.
- 4) Generalmente, l'asta reggispinga si trova nella posizione più bassa (posizione 1).

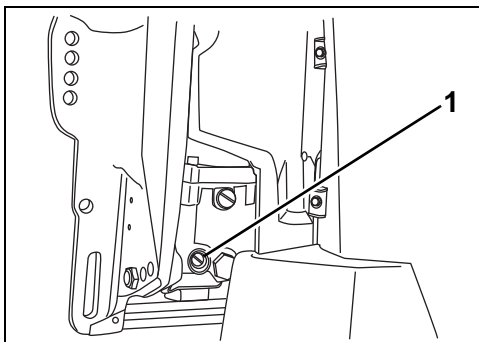

1. Vite di sbloccaggio manuale

007030

## PROTEZIONE DANNI DA IMPATTO

Il fuoribordo è dotato di un sistema di ammortizzamento degli urti progettato per sopportare l'impatto con oggetti subacquei a basse e moderate velocità. L'urto ad alta velocità con oggetti subacquei quali scogli o massi può superare la capacità del sistema di ammortizzamento. Tali impatti possono provocare seri danni al fuoribordo e lesioni ai passeggeri dovuti alla penetrazione del fuoribordo, o di componenti di esso, nell'imbarcazione. I passeggeri potrebbero essere scagliati fuori bordo oppure urtare parti dell'imbarcazione a causa della rapida decelerazione dovuta all'urto.

Prima di navigare in fondali sconosciuti o in acque poco profonde o con molti detriti, informarsi in merito ai rischi presso le autorità locali preposte. Mod- erare la velocità e prestare la massima attenzione.

**IMPORTANTE:** I danni causati da urti NON sono coperti dalla garanzia sul fuoribordo.

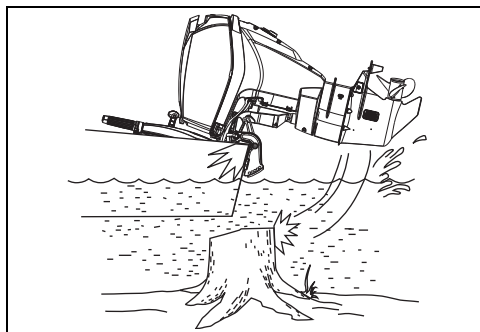

007021

**AVVISO** Il sistema di ammortizzamento del fuoribordo non funziona in retromarcia. In caso di urto in acqua o durante il traino, il

fuoribordo e l'imbarcazione possono danneggiarsi seriamente.

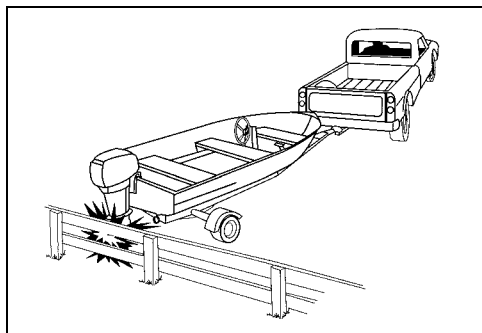

DR4412

In caso di urto con un oggetto qualsiasi:

- FERMARSI immediatamente ed esaminare il fuoribordo per individuare eventuali allentamenti della struttura di sostegno.
- ISPEZIONARE per verificare l'assenza di danni al supporto girevole, alle staffe di poppa ed ai componenti della timoneria.
- VERIFICARE che non vi siano danni alla struttura dell'imbarcazione.
- SERRARE i dispositivi di fissaggio eventualmente allentati.

Se si è verificato un urto in acqua, procedere lentamente fino al porto. Prima di riprendere la navigazione richiedete al vostro concessionario di ispezionare tutti i componenti.

### ⚠ AVVERTENZA

Se non si effettuano queste verifiche dopo ogni incidente o urto di un oggetto si rischiano guasti improvvisi e inaspettati, perdita di controllo dell'imbarcazione e lesioni personali. Danni non riparati potrebbero inoltre diminuire la resistenza dell'imbarcazione e del fuoribordo in caso di eventuali urti successivi.

# MONITORAGGIO MOTORE

## S.A.F.E. SISTEMA MOTORE

Questo fuoribordo è dotato di Adjusting Failsafe Electronics (S.A.F.E.).

S.A.F.E. è un sistema di avvertimento del motore, controllato dalla centralina elettronica del motore (EMM). L'EMM controlla i sensori del motore. In caso di condizioni che possono provocare danni permanenti al motore, la centralina EMM limita il regime a 1200 giri/min.

Se il motore è in modalità S.A.F.E., il fuoribordo vibrerà notevolmente quando si accelera oltre i 1200 giri/min.

Per una maggiore protezione, in condizioni di funzionamento difficili, la centralina EMM spegnerà il motore.

### ⚠ AVVERTENZA

In modalità S.A.F.E. la velocità del motore è limitata. In alcune condizioni, la velocità limitata del motore riduce la manovrabilità dell'imbarcazione.

Se viene attivata la modalità S.A.F.E. e non si è in grado di correggere il problema, richiedere assistenza e/o ritornare in un porto sicuro. Esiste la seria possibilità di un imminente danno al motore, spegnimento del motore e/o manovrabilità ridotta.

La centralina EMM attiverà la modalità S.A.F.E. nei seguenti casi:

- Avvertimento "NO OIL" (olio esaurito), che indica che il serbatoio dell'olio è quasi vuoto. Fare riferimento a **Riempimento del serbatoio e Priming del Sistema di lubrificazione** pagina 20.
- Avviso OVERHEAT (surriscaldamento), che indica condizioni di surriscaldamento del motore o della EMM. Fare riferimento a **Surriscaldamento del motore** pagina 44.
- Allarme FAULT (guasto), che indica la presenza di un problema. La centralina EMM ha identificato un problema al fuoribordo. Richiedere assistenza e/o rientrare immediatamente in porto. Rivolgersi al concessionario.

## SURRISCALDAMENTO DEL MOTORE

**AVVISO** Non far funzionare il fuoribordo, anche se per un breve periodo, senza l'alimentazione dell'acqua. Fare riferimento a Risciacquo pagina 56.

Durante la navigazione, le prese d'acqua dell'imbarcazione devono essere mantenute sommerse e disostruite. Rispettare l'altezza dello specchio di poppa e l'angolo di inclinazione corretti del motore. Quando il fuoribordo è in funzione, l'indicatore della pompa dell'acqua deve scaricare un flusso d'acqua costante. Controllare frequentemente l'indicatore, in particolare quando si naviga in acque con alghe, acque fangose o con detriti e ad angoli estremi di assetto.

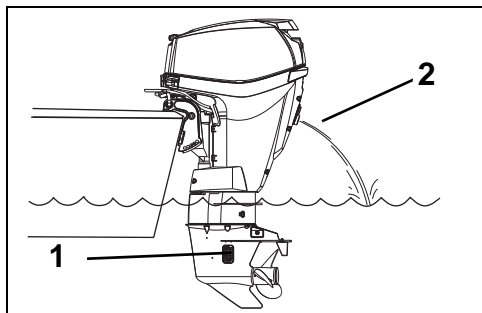

1. Griglie di presa d'acqua
2. Indicatore della pompa dell'acqua

007031

Se il motore si surriscalda, il S.A.F.E. (Speed Adjusting Failsafe Electronics) limiterà immediatamente i giri del motore a 1200. Se il motore viene utilizzato a un regime superiore a 1200 giri/min quando è stata attivata la modalità S.A.F.E., questo vibrerà notevolmente. Il sistema di protezione deve essere **AZZERATO** prima di far funzionare il motore a un regime superiore a 1200 giri/min. In particolari condizioni la centralina EMM spegnerà il motore.

Per **AZZERARE** il sistema dopo un surriscaldamento:

- Il motore deve essere spento e la temperatura di raffreddamento ripristinata.

**SE** si attiva la modalità S.A.F.E. e il flusso d'acqua dell'indicatore della pompa

dell'acqua diventa intermittente o si arresta, ridurre al minimo il regime del motore e:

- 1) Mettere in FOLLE.
- 2) SPEGNERE il motore.
- 3) Inclinare il fuoribordo verso l'alto.
- 4) Pulire le griglie di aspirazione dalle ostruzioni.
- 5) Pulire l'indicatore della pompa dell'acqua da ostruzioni.
- 6) Abbassare il fuoribordo.
- 7) Riavviare il motore e farlo girare al minimo.

**SE** la pulizia delle griglie e dell'indicatore *non* ristabilisce un flusso d'acqua costante, il motore funzionerà esclusivamente in modalità "get home". Ritornare immediatamente in porto. Rivolgersi al concessionario.

**SE** la pulizia delle griglie e dell'indicatore ristabilisce un flusso d'acqua costante, far funzionare il motore in FOLLE per due minuti per consentire al motore di raffreddarsi.

**AVVISO** Se il raffreddamento non è stato ripristinato, la centralina *EMM* identifica una condizione di surriscaldamento progressivo e spegne il motore. Il motore non si riavvia finché non si è raffreddato.

Dopo ogni surriscaldamento che abbia causato l'arresto del motore, contattare il concessionario per:

- Ispezionare la pompa dell'acqua per verificare la presenza di usura eccessiva o danni.
- Ispezionare i termostati.

**AVVISO** Sebbene la modalità *S.A.F.E.* consenta di prevenire danni al motore, non garantisce di poter attivare il motore all'infinito senza che riporti danni.

### LED diagnostici

La centralina elettronica del motore (*EMM*) ha quattro indicatori LED posti sull'angolo superiore del circuito.

I LED rappresentano una guida rapida allo stato di diversi sistemi del fuoribordo.

I LED possono essere usati per identificare specifiche funzioni di allarme dell'attivazione della modalità *S.A.F.E.* senza dover interrompere la giornata sull'acqua.

**IMPORTANTE:** Il LED 1 è il più vicino al centro dell'*EMM*.

Per vedere i LED è necessario rimuovere la carenatura del motore. Fare riferimento a **Riempimento del serbatoio dell'olio** pagina 20.

## ⚠ AVVERTENZA

**La carenatura del motore e la protezione del volano sono dispositivi di protezione. Usare cautela quando il motore è in funzione.**

**NON indossare gioielli o abiti larghi. Mantenere a debita distanza dalle parti in rotazione mani, capelli e indumenti.**

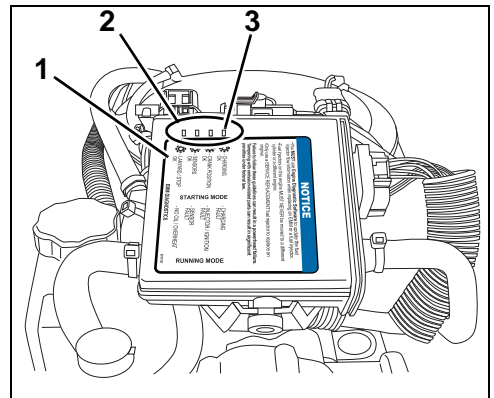

1. *EMM*
2. LED
3. LED 1

007056

I LED identificano le funzioni del sistema in due modalità: avviamento e marcia.

Quando si avvia il fuoribordo, i quattro LED si illuminano e si spengono in sequenza.

Quando il fuoribordo è in marcia, tutti i LED sono spenti.

### Modalità marcia

Se uno dei LED è illuminato mentre il fuoribordo è in marcia, potrebbe indicare un problema del sistema. Fare riferimento all'etichetta diagnostica della centralina *EMM*.

LED 1, 2, o 3 illuminati: ritornare in porto appena possibile per evitare difficoltà operative. Rivolgersi al concessionario.

LED 4 illuminato indica:



- Temp *EMM*. Range SOPRA, consultare **Surriscaldamento del motore** pagina 44.
- temperatura motore Range SOPRA, consultare **Surriscaldamento del motore** pagina 44.
- Condizione di olio insufficiente/esaurito. Fare riferimento a **Riempimento del serbatoio e Priming del Sistema di lubrificazione** pagina 20.

## ⚠ AVVERTENZA

**Non far funzionare il motore con una condizione di olio insufficiente per un periodo di tempo prolungato. Se lo si fa funzionare per oltre 4 ore, il motore si spegnerà e non si riavvierà. Rivolgersi al concessionario se il motore si spegne.**

☀ - RICARICA OK	MODALITÀ AVVIO	- PROBLEMA RICARICA	MODALITÀ MARCIA
☀ - POSIZIONE AVVIO MOTORE OK		- PROBLEMA INIETTORE/ INIEZIONE	
☀ - SENSORI OK		- PROBLEMA SENSORE	
☀ - CORDONCINO/ STOP OK		- NO OLIO/ SURRISCALDAMENTO	
DIAGNOSI EMM 3011761			

Etichetta diagnostica della centralina *EMM* 008539

### Modalità avvio

Se uno dei LED non si illumina durante l'avvio, potrebbe indicare un problema al motore. Fare riferimento all'etichetta diagnostica della centralina *EMM*.

LED 1, 2, o 3 SPENTI: richiedere assistenza per rientrare in porto. Rivolgersi al concessionario.

Il LED 3 lampeggiante indica una situazione pericolosa a livello di carburante. Richiedere assistenza per rientrare in porto. Rivolgersi al concessionario.

Il LED 4 spento indica che il circuito di arresto è attivo, accertarsi che il cordoncino dell'interruttore di arresto del motore sia collegato.

Il LED 4 lampeggiante indica il motore spento:

- Temp *EMM*. SUPERIORE al Range, consultare **Surriscaldamento del motore** pagina 44.
- temperatura motore SUPERIORE al Range, consultare **Surriscaldamento del motore** pagina 44.
- Eccessiva condizione di olio esaurito. Richiedere assistenza per rientrare in porto.

## SISTEMA MONITORAGGIO MOTORE

I fuoribordo *Evinrude* dotati di telecomando utilizzano il sistema di controllo motore *SystemCheck*.

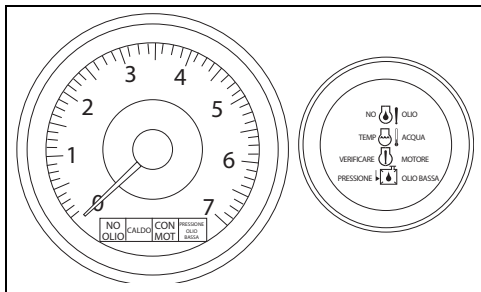

Indicatori tipici *SystemCheck*

008491

### Autodiagnosi

All'avvio del motore, mettere in pausa con l'interruttore a chiave in posizione ON. Il sistema di monitoraggio esegue l'autodiagnosi del segnale di avvertimento emettendo un segnale sonoro di mezzo secondo. L'indicatore *SystemCheck* esegue l'autodiagnosi attivando simultaneamente le spie luminose, quindi disattivandole in sequenza.

**IMPORTANTE:** Nel caso in cui l'autodiagnosi non venga eseguita come indicato, rivolgersi al concessionario.

### Attenzione PRESSIONE OLIO BASSA

Avvertimento LOW OIL (Olio insufficiente) L'avvertimento LOW OIL attiva il segnale di avvertimento per 10 secondi e la spia corrispondente si illumina per almeno 30 secondi.

L'avvertimento *SystemCheck* si ripeterà all'avvio successivo se il problema non viene corretto.

Se la spia di avvertimento "LOW OIL" si illumina, riempire il serbatoio dell'olio immediatamente. Si ha a disposizione una quantità di tempo limitata di normale funzionamento prima del completo esaurimento dell'olio. Non appena possibile, riempire il serbatoio dell'olio con il tipo di olio consigliato. Fare riferimento a **Informazioni sul sistema di lubrificazione** pagina 19.

**“LOW OIL”**

Sintomo	La spia di segnalazione di pressione olio bassa è accesa. L'olio nel serbatoio è in riserva o esaurito.
Risultato	La centralina <i>EMM</i> attiverà presto la modalità <i>S.A.F.E.</i> .
Azione	Riempire il serbatoio dell'olio con l'olio consigliato. Se il serbatoio è pieno, ritornare immediatamente in porto e richiedere assistenza.

## CONDIZIONI DI FUNZIONAMENTO PARTICOLARI

### FUNZIONAMENTO OCN DOPPIO FUORIBORDO

Mettere il fuoribordo in posizione di INCLINAZIONE totale.

**AVVISO** Posizionare il fuoribordo a marcia AVANTI o INDIETRO quando non in uso e inclinato verso l'alto. La rotazione dell'elica durante il trasporto può danneggiare il fuoribordo.

### TEMPERATURE BASSE E INFERIORI ALLO ZERO

**AVVISO** Sotto gli 0°C, utilizzare l'olio Evinrude/Johnson XD100.

Durante la navigazione in ambienti a temperatura sotto zero, tenere sempre la scatola ingranaggi completamente immersa nell'acqua.

Quando si estrae il fuoribordo dall'acqua lasciarlo in posizione verticale finché il sistema di raffreddamento non si è completamente svuotato. Immagazzinare il fuoribordo ponendolo in verticale.

Se la scatola ingranaggi del fuoribordo è provvista sensore integrale per il tachimetro, l'acqua deve essere eliminata dal flessibile per evitare danni alla scatola ingranaggi. Fare riferimento a **Trasporto / Rimessaggio** pagina 50.

**AVVISO** L'acqua rimasta nella scatola degli ingranaggi, nel sistema di raffreddamento o in altri componenti può congelare, provocando seri danni al motore.

### FUNZIONAMENTO CON DOPPIO FUORIBORDO

Durante la retromarcia veloce, assicurarsi che entrambi i motori fuoribordo siano in funzione, anche se uno dei due è in FOLLE.

Nel caso in cui fosse necessario tornare in porto con un motore non funzionante, inclinare in alto il fuoribordo non operativo quanto basta per tenere l'elica fuori dall'acqua.

### ALTITUDINI ELEVATE

La centralina elettronica EMM del fuoribordo compenserà automaticamente le variazioni dovute all'altitudine. Tuttavia, navigando ad altitudini superiori ai 900 m, si avrà una leggera perdita di potenza dovuta alla ridotta densità dell'aria.

In caso di abbassamento improvviso dei giri al di sotto del range di funzionamento consigliato in fase di accelerazione piena, chiedere al proprio concessionario di selezionare un'elica con passo ridotto.

Ritornando a livello del mare, rivolgersi al concessionario per reinstallare l'elica originale e verificare il corretto regime di funzionamento.

### ACQUE SALATE

Per consentire l'utilizzo del fuoribordo in acque salate o salmastre è stata inserita una protezione anodica.

Quando si toglie il motore dall'acqua lasciarlo in posizione verticale finché non viene scaricata tutta l'acqua presente nel sistema di raffreddamento. Durante lunghi periodi di ormeggio, ribaltare la scatola ingranaggi fuori dall'acqua, tranne quando la temperatura esterna sia inferiore allo zero. Risciacquare, se necessario, il fuoribordo. Fare riferimento a **Risciacquo** pagina 56.

## Punti di lubrificazione per acque salate

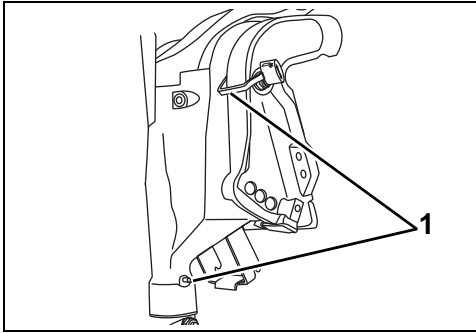

1. Punti di lubrificazione leva di inclinazione 007032 e staffa del supporto girevole (annuale)

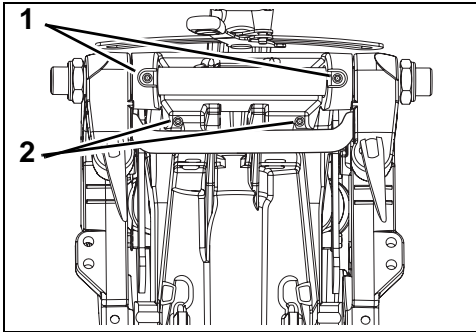

1. Punti di lubrificazione dell'impugnatura di inclinazione (annuale)  
2. Asse leva inclinazione (annuale)

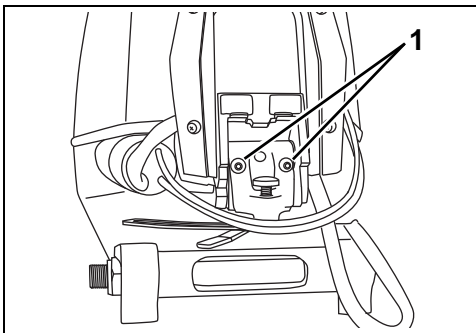

1. Punti di lubrificazione dell'impugnatura della barra (annuale)

## BASSI FONDALI

Rischio di danneggiamento della scatola ingranaggi in caso di trascinarsi sul fondale. Procedere con cautela sui fondali bassi.

**IMPORTANTE:** I danni causati da urti NON sono coperti dalla garanzia sul fuoribordo.

## SOTTO TRAINO

In caso di traino da parte di un'altra imbarcazione:

- Posizionare il fuoribordo a marcia AVANTI o INDIETRO
- Ribaltare la scatola ingranaggi fuori dall'acqua;
- Trasferire gli eventuali passeggeri su un'altra imbarcazione e
- Procedere a una velocità inferiore a quella di planaggio.

## ACQUE CON ALGHE

Le alghe intasano le prese d'acqua e potrebbero causare il surriscaldamento del fuoribordo. Alghe sull'elica possono provocare vibrazioni e ridurre la velocità dell'imbarcazione.

In caso di acque con molte alghe, procedere a bassa velocità e inserire la marcia INDIETRO frequentemente per eliminare le alghe dall'elica e dalle prese d'acqua. Controllare frequentemente l'indicatore della pompa dell'acqua.

Se navigando a marcia INDIETRO non si eliminano le alghe, SPEGNERE il motore. Rimuovere le alghe dall'elica e dalle prese d'acqua prima di navigare a velocità elevata.

## TRASPORTO DEL FUORIBORDO

### ⚠ AVVERTENZA

Se il motore è dotato di flessibile di alimentazione del carburante con attacco rapido, **SCOLLEGARLO** dal motore e dal serbatoio del carburante per evitare perdite:

- Quando il motore **NON** viene utilizzato
- Durante il trasporto del motore
- Durante il rimessaggio del motore

Una piccola quantità di carburante può essere rilasciata quando il connettore per il carburante viene disconnesso.

Asciugare sempre spandimenti di carburante.

Conservare i serbatoi portatili di carburante in luoghi ben aerati, lontano da fonti di calore e fiamme libere. Chiudere la vite di sfiato del tappo del serbatoio, se presente, per prevenire fuoriuscite di carburante o vapori che potrebbero incendiarsi accidentalmente. Evitare spandimenti di carburante dai flessibili disconnessi.

### TRAIANO

Trainare l'imbarcazione con il fuoribordo in posizione verticale. Se il traino non fornisce una sufficiente distanza dalla strada, inclinare il fuoribordo quanto necessario e sostenerlo con una staffa da traino accessoria.

**AVVISO** Ingranare la marcia **AVANTI** o **INDIETRO** durante il traino. La rotazione dell'elica durante il trasporto può danneggiare il fuoribordo.

**AVVISO** Bloccare il fuoribordo durante il traino. Forti scosse e vibrazioni durante il trasporto possono danneggiare il fuoribordo e lo specchio di poppa.

**AVVISO** L'utilizzo della staffa del supporto di inclinazione o della leva di blocco di inclinazione durante il traino potrebbe danneggiare il fuoribordo.

**AVVISO** L'uso della leva di attrito della timoneria per posizionare il fuoribordo

per il trasporto potrebbe causare danni allo stesso.

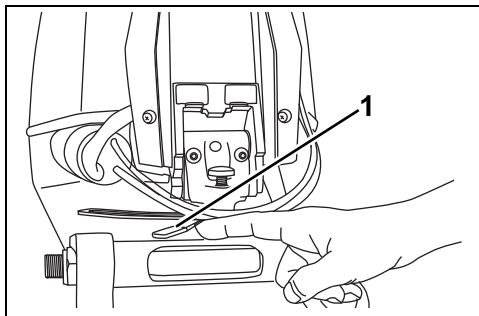

1. Leva di attrito della timoneria 007042

### TRASPORTO / RIMESSAGGIO

Se il fuoribordo viene posto orizzontalmente per il trasporto o per il rimessaggio, distenderlo sul dorso.

**IMPORTANTE:** Eseguire il priming del sistema di lubrificazione prima di utilizzare nuovamente il fuoribordo. Fare riferimento a **Priming del Sistema di lubrificazione** pagina 20.

Se il motore viene trasportato disteso su un lato, proteggere le coperture del motore adagiandolo su una vecchia coperta o su un panno morbido di altro tipo.

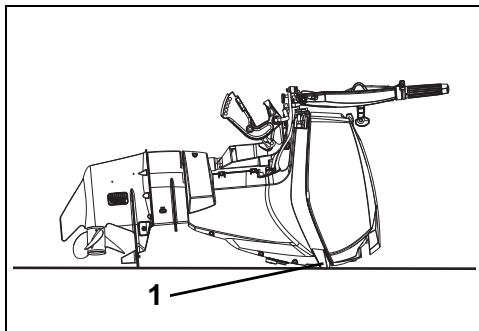

1. Trasporto del fuoribordo appoggiato su parabordi 007043

# CONTROLLO PRE-NAVIGAZIONE

## ⚠ AVVERTENZA

Eseguire sempre un'ispezione preventiva prima di utilizzare l'imbarcazione. Controllare il corretto funzionamento dei comandi principali, delle funzioni di sicurezza e dei componenti meccanici. Risolvere i problemi PRIMA di lasciare il molo. Verificare che tutto l'equipaggiamento di sicurezza indicato per legge sia a bordo.

## ⚠ AVVERTENZA

Prima di effettuare le seguenti verifiche il motore (o i motori) deve essere SPENTO ed il cordino deve essere rimosso dall'interruttore di arresto motore. Avviare il motore (o i motori) solo dopo aver effettuato tutti i controlli ed aver verificato il corretto funzionamento.

VOCE	FUNZIONAMENTO	✓
Scafo	Ispezionare.	
Elica	Controllare lo stato dell'elica. Sostituire o riparare un'elica danneggiata.	
Sistema di raffreddamento	Ispezionare le griglie di aspirazione dell'acqua.	
Equipaggiamento di sicurezza	Verificare l'equipaggiamento di sicurezza sia a bordo.	
Livello dell'olio	Controllare. Rabboccare quando necessario.	
Sentina	Scaricare. Verificare che i tappi di scarico siano inseriti correttamente.	
Batteria	Verificare che le connessioni della batteria siano pulite, serrate e isolate. Verificare che la batteria e relativo contenitore siano fissati correttamente.	
Livello carburante	Controllare. Rabboccare quando necessario.	
Luci di navigazione	Accertarsi del funzionamento.	
Sistema di virata	Accertarsi del funzionamento.	
Sistemi dell'imbarcazione (sirena, pompe, radio)	Accertarsi del funzionamento.	
Cordoncino di arresto del motore	Verificare le condizioni. Collegare il cordoncino all'interruttore a chiave (telecomando) o all'interruttore di arresto del motore (controllo a barra).	
Guida dell'operatore	Accertare la presenza a bordo della Guida dell'operatore e relativa accessibilità.	
Interruttore di avvio del motore (controllo a barra)	Verificare il funzionamento.	
Interruttore di arresto del motore (controllo a barra).	Verificare il funzionamento.	
Interruttore a chiave (telecomando).	Verificare il funzionamento.	
Interruttore/cordoncino di arresto del motore	Verificare il funzionamento. Ricollegare il cordoncino all'interruttore a chiave (telecomando) o all'interruttore di arresto del motore (controllo a barra).	
Cambio e acceleratore	Accertarsi del funzionamento.	
Sistema di raffreddamento	Accertare il funzionamento (indicatore della pompa dell'acqua).	

***EVINRUDE***®  
***E-TEC***®



---

# Manutenzione



## INFORMAZIONI SULLE EMISSIONI DEL MOTORE

Le operazioni di manutenzione, sostituzione o di riparazione dei dispositivi e sistemi di controllo delle emissioni possono essere effettuate da qualsiasi struttura o tecnico di riparazione specializzati in motori marini SI (ad accensione a scintilla).

### **Responsabilità del produttore**

A partire dai modelli del 1999, i produttori di motori marini per imbarcazioni personali devono determinare i livelli di emissione dei fumi di scarico suddivisi per cavalli vapore e certificare la conformità di tali motori alle norme dell'EPA, l'agenzia di protezione ambientale degli Stati Uniti. In fase di produzione, su ciascun fuoribordo deve essere applicata un'etichetta con le informazioni sul controllo delle emissioni che riporti i livelli di emissione e le specifiche del motore.

### **Responsabilità del concessionario**

Quando si effettua la manutenzione di tutti i modelli del 1999 e di fuoribordo *Evinrude* più recenti che recano una targhetta con le informazioni sul controllo delle emissioni, le regolazioni devono rientrare nelle caratteristiche tecniche della fabbrica così come pubblicate.

La sostituzione o la riparazione di qualsiasi componente correlato alle emissioni deve essere eseguita in modo da mantenere i livelli di emissioni entro gli standard di certificazione prescritti.

I concessionari non devono modificare il fuoribordo in alcun modo che alteri la potenza in cavalli o che permetta ai livelli di emissione di superare le specifiche prestabilite in fabbrica.

Esistono tuttavia eccezioni che comprendono le modifiche prescritte dal produttore, quali ad esempio le regolazioni per l'altitudine.

### **Responsabilità del proprietario**

Il possessore/operatore deve fare effettuare la manutenzione motore allo scopo di mantenere i livelli di emissione entro gli standard di certificazione prescritti.

Il possessore/operatore non è autorizzato a e non deve consentire la modifica del motore in qualsiasi modo che alteri la potenza in cavalli o permetta ai livelli di emissione di superare le caratteristiche tecniche di fabbrica prefissate.

Alterazioni al sistema di alimentazione del carburante per modificare la potenza o i livelli di emissione oltre le impostazioni o le specifiche del costruttore invalideranno la garanzia del prodotto.

### **Normative sulle emissioni dell'agenzia EPA**

Tutti i fuoribordo *Evinrude* a partire dal 1999 e più recenti prodotti da BRP sono certificati in base alle norme EPA e soddisfano dunque i requisiti delle normative per il controllo dell'inquinamento atmosferico causato da nuovi motori marini con accensione a scintilla. Tale certificazione è soggetta a determinate regolazioni fissate come standard di fabbrica. Per questo motivo, la procedura di fabbrica per la manutenzione del prodotto deve essere rigorosamente seguita e, se fattibile, ricreare l'intento originale del progetto. Le responsabilità sopra elencate hanno carattere generale e non costituiscono assolutamente un elenco completo delle regole e normative che riguardano i requisiti EPA sulle emissioni di scarico per i prodotti marini. Per ulteriori informazioni dettagliate a riguardo, è possibile consultare:

### **U.S.A. SERVIZIO POSTALE:**

Office of Mobile Sources  
Engine Programs and Compliance Division  
Engine Compliance Programs  
Group (6403J)  
401 M St. NW  
Washington, DC 20460

### **VIA POSTA ESPRESSA O CORRIERE:**

Office of Mobile Sources  
Engine Programs and Compliance Division  
Engine Compliance Programs  
Group (6403J)  
501 3rd St. NW  
Washington, DC 20001

### **SITO WEB EPA:**

[www.epa.gov](http://www.epa.gov)

# PROGRAMMA DI MANUTENZIONE

Ispezioni di routine e manutenzione sono pratiche necessarie per prolungare la vita del fuoribordo. La seguente tabella fornisce le linee guida per le ispezioni e per la manutenzione da eseguire presso un concessionario autorizzato.

**IMPORTANTE:** I motori fuoribordo impiegati per noleggio, per scopi commerciali o altri utilizzi a lunga durata, richiedono ispezioni e manutenzioni più frequenti. Regolare la frequenza degli interventi in base alle condizioni di funzionamento e ambientali.

Descrizione	Prodotto per la cura del motore	Ogni 300 ore o 3 anni <sup>(1)</sup>
Anodi anticorrosione <sup>(2)</sup>		✓
Cavi e collegamenti elettrici e di accensione: verificare l'assenza di usura e danneggiamenti		✓
Struttura montaggio motore per lo specchio di poppa, serrare (54 Nm)		✓
Chiusure, ispezionare componenti allentati		✓
Componenti sistema di alimentazione e di iniezione dell'olio, ispezione e riparazione perdite <sup>(3)</sup>		✓
Filtro dell'olio, sostituire <sup>(4)</sup>		✓
Lubrificante scatola degli ingranaggi, sostituire	A	✓
Ingrassatori, lubrificare i raccordi <sup>(2)</sup>	C	✓
Isolamento silenziatore: ispezionare e, se necessario, sostituire (solo modelli 40–90 HP)		✓
Filtro olio: sostituire (solo modelli V4 e V6)		✓
Sistema servoassistito di assetto/inclinazione e livello del liquido, ispezionare	B	✓
Scanalature asse dell'elica, ispezione e lubrificazione <sup>(2)</sup>	C	✓
Candele, controllare e sostituire se necessario <sup>(3)</sup>		✓
Albero pignone del motorino di avviamento, ispezionare e lubrificare (solo modelli con avviamento elettrico)	D	✓
Timoneria: ispezionare e lubrificare	C	✓
Valvola del termostato e della pressione, ispezionare <sup>(3)</sup>		✓
Cavo dell'acceleratore e del cambio: ispezionare		✓
Pompa acqua, controllare o, se necessario, sostituire		✓

(1) Utilizzo medio da diporto. L'utilizzo commerciale, intenso o in acque salate o inquinate richiede interventi di ispezione e manutenzione più frequenti (si consigliano controlli ogni anno).

(2) Annualmente per l'utilizzo in acque salate – Consultare **Manutenzione** pagina 56.

(3) Componenti correlati alle emissioni. Fare riferimento a **Responsabilità del proprietario** pagina 54, **Informazioni sulla garanzia del prodotto** pagina 75 e, se applicabile, **Informazioni sulla garanzia del prodotto** pagina 75.

(4) Sostituire annualmente il filtro del carburante montato sull'imbarcazione. Fare riferimento a **Filtri carburante installati sull'imbarcazione** pagina 70.

- A. Lubrificante scatola ingranaggi *HPF XR*
- A. Lubrificante per scatola ingranaggi *HPF Pro* in applicazioni commerciali o ad alte prestazioni
- B. Fluido biodegradabile TNT *Evinrude/Johnson*
- C. Grasso *Triple-Guard*
- D. SOLO Starter Bendix Lube, P/N 337016

# MANUTENZIONE

## ANODI ANTICORROSIONE

Il fuoribordo è dotato di uno o più anodi di protezione dalla corrosione galvanica. La disintegrazione degli anodi è normale e indica un funzionamento corretto. Controllare ciascun anodo periodicamente. Sostituirli se si sono ridotti a meno di 2/3 delle dimensioni originali. Rivolgersi al concessionario per la sostituzione dei componenti.

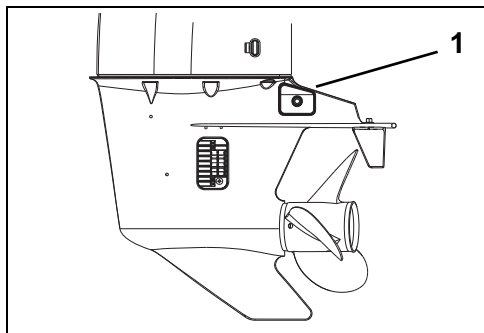

1. Anodo anticorrosione

007035

La corrosione galvanica distrugge le parti metalliche immerse e si verifica sia in acqua dolce, sia in quella salata. Tuttavia, in acque salate, salmastre e inquinate il processo di corrosione sarà più rapido.

L'applicazione sull'imbarcazione o sul fuoribordo di vernici antivegetative a base metallica nonché l'utilizzo di fonti di alimentazione non installate correttamente nella zona di ormeggio, contribuiranno ad accelerare il processo di corrosione.

**AVVISO** Non verniciare MAI l'anodo, i suoi fermagli e la superficie di montaggio. La vernice riduce la sua protezione anticorrosione.

## RISCIACQUO

Risciacquare il fuoribordo con acqua dolce dopo l'utilizzo in acque salmastre, salate o inquinate per minimizzare l'accumulo di incrostazioni e depositi di fango all'interno del circuito di raffreddamento. È possibile risciacquare il fuoribordo sul rimorchio o sul molo. Posizionare il fuoribordo verticalmente verso il basso in un'area ben ventilata.

**AVVISO** In caso di impossibilità di collocare il fuoribordo nella posizione verticale consigliata, assicurarsi che il sistema di raffreddamento sia completamente svuotato. Non posizionare mai la scatola ingranaggi più in alto del blocco motore. L'eventuale acqua rimasta nei condotti di scarico può penetrare nei cilindri provocando seri danni.

### Utilizzo dell'apertura di risciacquo della copertura inferiore del motore

- 1) Collocare il fuoribordo in un'area con un buon drenaggio.
- 2) Collegare un flessibile da giardino alla porta di risciacquo.
- 3) Aprire l'acqua. Per un buon risciacquo **non** è necessario avviare il motore.

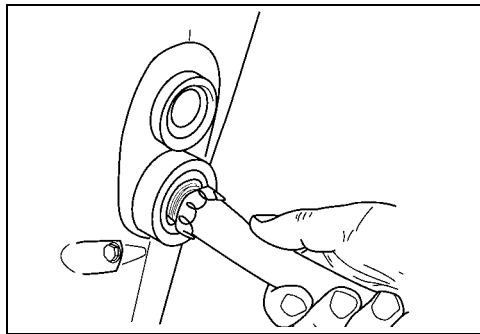

002024

- 4) Lasciare il fuoribordo in posizione verticale per il tempo necessario allo spurgo completo del blocco motore.

### Utilizzo del dispositivo di risciacquo della scatola ingranaggi

- 1) Collocare il fuoribordo in un'area con un buon drenaggio.
- 2) Coprire temporaneamente i due piccoli fori ausiliari di presa d'acqua posizionati su entrambi i lati della scatola ingranaggi con nastro adesivo robusto in modo da garantire un afflusso sufficiente di acqua alla testata dalle prese d'acqua. L'acqua può essere scaricata dalle prese ausiliarie, con conseguente surriscaldamento del motore. Ricordare di aprire i fori dopo il risciacquo del motore.

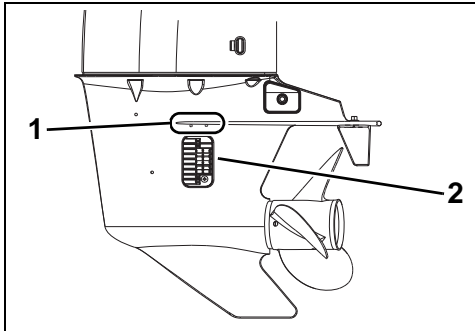

1. Fori di presa d'acqua ausiliari 007035
2. Prese d'acqua

- 3) Rimuovere l'elica e posizionare la leva del cambio in FOLLE.
- 4) Connettere un flessibile da giardino al dispositivo di risciacquo e applicarlo alla scatola ingranaggi.
- 5) Aprire l'acqua. Mantenere la pressione dell'acqua da 140 a 300 kPa.
- 6) Avviare il motore e farlo FUNZIONARE IN FOLLE. Risciacquare il motore per almeno cinque minuti. Dall'apertura di scarico deve uscire un flusso costante d'acqua.

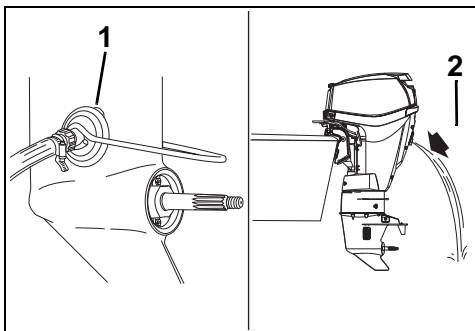

1. Dispositivo di risciacquo 008032
2. Flusso d'acqua

- 7) Spegnere il motore. Lasciare il fuoribordo in posizione verticale per il tempo necessario allo spurgo completo del blocco motore.

### FUSIBILE

**Sui fuoribordo dotati di di avviamento elettrico accessorio**, il fusibile bruciato non consentirà l'avviamento del motore. Sostituirlo con un fusibile della stessa capacità. Viene fornito un fusibile di riserva. L'interruzione ripetuta di un fusibile può potenzialmente indicare un problema grave. Non sostituirlo con un fusibile di capacità superiore; rivolgersi al concessionario per l'assistenza.

In caso di emergenza, il motore può essere avviato a strappo senza per questo danneggiarlo.

### Sostituzione fusibili

**AVVISO** Utilizzare esclusivamente fusibili della stessa capacità. Il fuoribordo Evinrude E-TEC utilizza fusibili da 10 A.

Rimuovere la carenatura del motore. Installare il fusibile di riserva al posto del fusibile guasto.

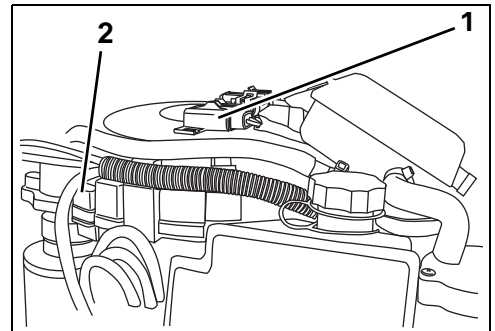

1. Fusibile 007034
2. Fusibile di riserva

**AVVISO** L'errata installazione del coperchio del pannello potrebbe provocare problemi elettrici.

### RIFINITURA SCAFO

Le condizioni del fondo dell'imbarcazione influenzano le prestazioni. La vegetazione marina oppure la verniciatura della parte inferiore potrebbero ridurre la velocità e l'efficienza nei consumi.

Per ottenere le massime prestazioni, tenere pulita la superficie di navigazione dell'imbarcazione risciacquandola con acqua dolce e asciugandola. Applicare uno strato di spray anticorrosione *Evinrude* su ogni superficie soggetta a corrosione ma non sugli anodi anticorrosione.

### FINITURA ESTERNA FUORIBORDO

Le coperture superiori e inferiori del motore utilizzano una tecnologia a stampa del colore, che offre una finitura lucida durevole con la massima protezione dagli ultravioletti (luce solare).

La finitura lucida potrebbe mostrare segni di lucidatura quando osservata a distanza ravvicinata in determinate condizioni di illuminazione: ciò è NORMALE.

Periodicamente lavare completamente fuoribordo e imbarcazione con acqua e sapone e applicare uno strato di cera per automobili. Durante il lavaggio del fuoribordo, non rimuovere la carenatura.

**AVVISO** Quando si traina il fuoribordo NON coprire il motore con un telo, questo potrebbe opacizzare la finitura delle coperture del motore.

### RIPARAZIONE DEI GRAFFI

I graffi sulla superficie delle coperture superiori e inferiori del motore possono essere eliminate utilizzando un composto lucidante.

Trattare le aree interessate procedendo come segue:

- 1) Carteggiare l'area interessata con carta vetrata con grana 800.
- 2) Carteggiare l'area interessata con carta vetrata con grana 1200.
- 3) Utilizzando un composto lucidante per materiali compositi, lucidare l'area attenendosi scrupolosamente alle direttive del prodotto.

**AVVISO** Il concessionario dispone del materiale professionale adatto alla riparazione dei graffi. Non tentare di verniciare sopra a segni o graffi nel materiale composito. Rivolgersi al concessionario per riparare graffi profondi.

## CANDELE

### ⚠ AVVERTENZA

Il sistema di accensione presenta un elevato rischio di scosse elettriche. Prestare la massima cautela per evitare scosse elettriche o lesioni dovute alle stesse. Non maneggiare i componenti principali o secondari del sistema di accensione durante l'avviamento o il funzionamento del motore.

L'assistenza per le candele deve essere eseguita da un concessionario *Evinrude E-TEC*. Una manutenzione inadeguata delle candele può causare danni al motore.

**AVVISO** Le candele di ricambio DEVONO essere del tipo corretto.

### Cicli di lavoro motore marino

La normativa International Council of Marine Industry Associations (ICOMIA) Standard 36-88 impone che il ciclo di lavoro di un motore marino sia definito secondo studi documentati. Un ciclo di lavoro è un profilo relativo al funzionamento e all'utilizzo del motore. Il ciclo di lavoro è utilizzato per determinare la durata e i requisiti di manutenzione medi delle candele sui fuoribordo *Evinrude E-TEC*.

#### Ciclo di lavoro motore marino ICOMIA

Velocità motore espressa come percentuale della velocità nominale (giri/min)	Tempo ai giri/min specificati (percentuale del totale del tempo di funzionamento motore).
MINIMO	40%
40%	25%
60%	15%
80%	14%
100%	6%

**AVVISO** Alcuni profili e condizioni di funzionamento possono causare un'usura prematura delle candele rispetto a quanto previsto. In base all'utilizzo specifico, potrebbe essere necessario riprogrammare gli interventi di manutenzione sulle candele.

## FUORIBORDO SOMMERSO

Se il motore è stato sommerso dall'acqua, **disponetene la manutenzione subito dopo il recupero**. Se non fosse possibile farlo revisionare immediatamente, reimmergerlo in acqua dolce per evitare esposizione all'aria.

Dopo l'immersione, tutti i sistemi idraulici, di alimentazione ed elettrici dell'imbarcazione e del motore devono essere ispezionati per rilevare eventuali infiltrazioni d'acqua. Per tale operazione rivolgersi al concessionario.

# RIMESSAGGIO

## ▲ AVVERTENZA

**NON** avviare il motore in luoghi chiusi o in assenza di un'adeguata ventilazione, né permettere ai fumi di scarico di accumularsi in aree poco ventilate. Gli scarichi del motore contengono monossido di carbonio che, se inalato, può provocare gravi danni cerebrali o morte.

Assicurare protezione da condizioni ambientali che possano danneggiare il fuoribordo. La garanzia non copre danni al motore causati da tali condizioni.

**AVVISO** Le variazioni di temperatura e umidità durante i periodi di rimessaggio possono causare corrosione dei componenti interni del motore.

Il rimessaggio invernale prepara il fuoribordo per il rimessaggio a lungo termine durante la stagione invernale. Durante il rimessaggio invernale, il motore è "nebulizzato" con olio e viene utilizzato ulteriore olio per proteggere i componenti interni del motore. Fare riferimento a **Rimessaggio lungo (Stoccaggio)** pagina 61.

**Stabilizzare l'invio di carburante.** I residui di carburante nel serbatoio possono ossidarsi causando perdita di ottani e formazione di depositi nel sistema di alimentazione.

Utilizzare *Evinrude/Johnson 2+4 Fuel Conditioner* per impedire la formazione di depositi di gomma o lacche nei componenti del sistema di alimentazione. Fare riferimento a **Funzionamento** pagina 25.

## ▲ AVVERTENZA

**Prevenire le lesioni derivanti componenti in movimento del motore. Prima dell'avviamento del fuoribordo:**

- Mettere in FOLLE.
- Tenere mani, indumenti e capelli lontani dal gruppo motore.
- Rimuovere l'elica.

## ▲ AVVERTENZA

Se il motore è dotato di flessibile di alimentazione del carburante con attacco rapido, **SCOLLEGARLO** dal motore e dal serbatoio del carburante per evitare perdite:

- Quando il motore **NON** viene utilizzato
- Durante il trasporto del motore
- Durante il rimessaggio del motore

**NOTA:** Una piccola quantità di carburante può essere rilasciata quando il connettore per il carburante viene disconnesso.

Conservare i serbatoi portatili di carburante in luoghi ben aerati, lontano da fonti di calore e fiamme libere.

Evitare la fuoriuscita di liquidi o vapori che potrebbero incendiarsi accidentalmente.

**Chiudere la vite di sfiatione del tappo del serbatoio carburante.**

**Evitare spandimenti di carburante dai flessibili disconnessi.**

Se il fuoribordo viene rimosso per trasporto o rimessaggio, sarà necessario eseguire il priming del sistema di lubrificazione prima di utilizzare nuovamente il fuoribordo. Fare riferimento a **Priming del Sistema di lubrificazione** pagina 20.

## RIMESSAGGIO BREVE (IN USO)

Qualora sia necessario inclinare il fuoribordo per rimuoverlo dall'acqua, abbassare il motore ed assicurare lo svuotamento del circuito di raffreddamento dopo aver liberato la zona di lancio. Fra gli utilizzi, rimessare il fuoribordo in posizione verticale.

## RIMESSAGGIO LUNGO (STOCCAGGIO)

### ⚠ AVVERTENZA

Il fuoribordo deve trovarsi in **FOLLE** prima di eseguire il rimessaggio invernale. L'avvio del fuoribordo con la marcia inserita potrebbe causare danni personali.

In caso di rimessaggio invernale su rimorchio, rimuovere l'elica prima di eseguire la procedura. La mancata rimozione dell'elica potrebbe causare lesioni personali o letali.

Il rimessaggio invernale prepara il fuoribordo per il rimessaggio a lungo termine durante la stagione invernale. Durante il rimessaggio invernale, il motore è "nebulizzato" con olio e viene utilizzato ulteriore olio per proteggere i componenti interni del motore.

**Nota:** È possibile utilizzare la procedura di rimessaggio a lungo termine per eseguire il priming del sistema di lubrificazione.

Il rimessaggio invernale richiede una sequenza precisa di azioni.

Seguire attentamente la procedura di rimessaggio invernale per il proprio fuoribordo.

- Controllo remoto
  - Controllo a barra
  - Telecomando con acceleratore a pedale
- In caso di dubbi sulla procedura, contattare il proprio rivenditore.

Il fuoribordo è in modalità rimessaggio invernale quando in motore funziona al minimo veloce.

### Preparazione

Il rimessaggio invernale può essere in acqua.

**In caso di rimessaggio invernale in acqua,** accertarsi che le griglie di presa d'acqua siano al di sotto della superficie dell'acqua.

- 1) Stabilizzare l'alimentazione del motore. Aggiungere *2+4 Fuel Conditioner* seguendo le istruzioni riportate sulla confezione. Riempire il serbatoio del carburante.
- 2) **In caso di rimessaggio invernale su rimorchio,** rimuovere l'elica. Collegare un flessibile da giardino alla presa d'acqua e aprire l'acqua. Fare riferimento a **Risciacquo** pagina 56.
- 3) Il fuoribordo **deve** essere in **FOLLE**, e il telecomando e il cambio devono essere in posizione di **FOLLE** durante l'intera durata della procedura di rimessaggio invernale.

### Fuoribordo a telecomando

- 1) **Per i comandi a montaggio laterale,** sollevare la leva del minimo veloce. Avviare il fuoribordo. Il fuoribordo funzionerà al minimo lento.

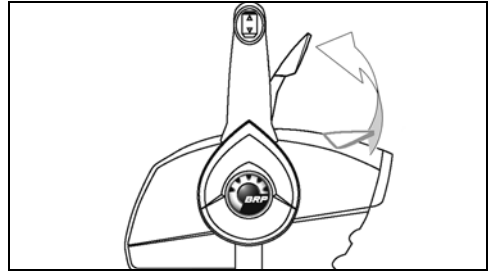

Comando a montaggio laterale – Tipico 006455A

**Per i comandi a chiesuola o laterali nascosti,** premere il pulsante di minimo veloce e portare completamente in avanti la maniglia dell'acceleratore. Avviare il fuoribordo. Il fuoribordo funzionerà al minimo lento.

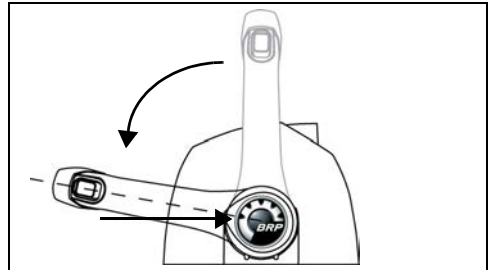

Comando a chiesuola – Tipico 006456

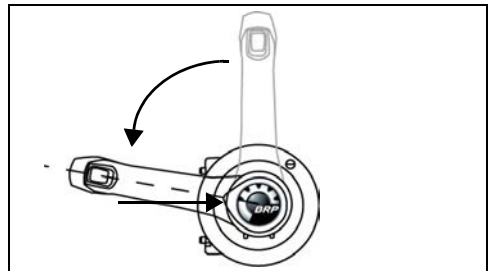

Comando a montaggio laterale nascosto – Tipico 006457

- 2) Dopo il funzionamento del fuoribordo per almeno 15 secondi:

**Per i comandi a montaggio laterale,** abbassare la leva del minimo veloce.



**Per i comandi a chiesuola o laterali nascosti,** riportare l'impugnatura dell'acceleratore in posizione di FOLLE.

Il fuoribordo continuerà a funzionare al minimo lento.

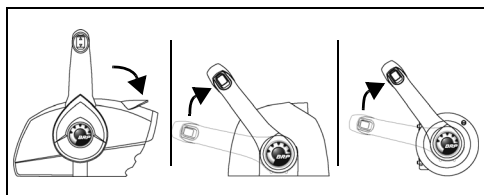

006458

- 3) Dopo il funzionamento del fuoribordo per almeno 15 secondi:

**Per i comandi a montaggio laterale,** risollevarre la leva del minimo veloce.

**Per i comandi a chiesuola o laterali nascosti,** riportare completamente in avanti la maniglia dell'acceleratore.

Il motore accelererà al minimo veloce e si ap-pannerà.

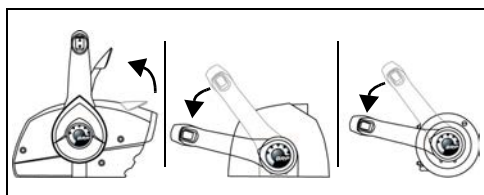

006459

- 4) Consentire al fuoribordo di funzionare fino allo spegnimento automatico (da uno a due minuti).

La procedura di rimessaggio invernale è completa quando il motore si spegne.

- **Se il fuoribordo NON SI SPEGNE,** è probabile non si sia utilizzato il pulsante o la leva del minimo veloce e che sia stata ingranata la marcia.
- **In caso di funzionamento oltre 3000 giri/min.,** potrebbe essere stata inserita una marcia.

In qualsiasi caso, posizionare immediatamente l'interruttore su OFF e ripetere la procedura dall'inizio.

## Motore fuoribordo con controllo a barra

- 1) Portare completamente in avanti l'impugnatura dell'acceleratore. Avviare il fuoribordo. Il fuoribordo funzionerà al minimo lento.

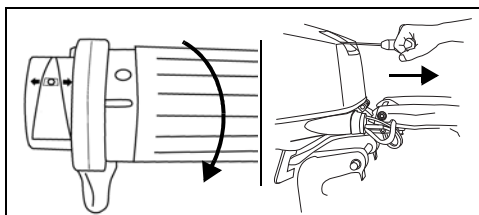

Controllo a barra – Tipico

007036

007037

- 2) Dopo il funzionamento del fuoribordo per almeno 15 secondi, posizionare l'impugnatura dell'acceleratore al MINIMO. Il fuoribordo continuerà a funzionare al minimo lento.

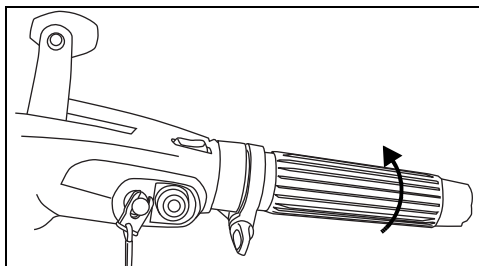

007038

- 3) Dopo il funzionamento del fuoribordo per almeno 15 secondi, riportare completamente in avanti l'impugnatura dell'acceleratore. Il motore accelererà al minimo veloce e si ap-pannerà.

- 4) Consentire al fuoribordo di funzionare fino allo spegnimento automatico (da uno a due minuti).

La procedura di rimessaggio invernale è completa quando il motore si spegne.

- **Se il fuoribordo NON si spegne da solo,** l'impugnatura dell'acceleratore potrebbe non essere stata spostata in modo corretto.
- **In caso di funzionamento oltre 3000 giri/min.,** potrebbe essere stata inserita una marcia.

In qualsiasi caso, posizionare immediatamente l'interruttore arresto motore su OFF e ripetere la procedura dall'inizio.

## Fuoribordo con telecomando con acceleratore a pedale

- 1) Portare l'acceleratore a pedale completamente in avanti. Avviare il fuoribordo. Il fuoribordo funzionerà al minimo lento.

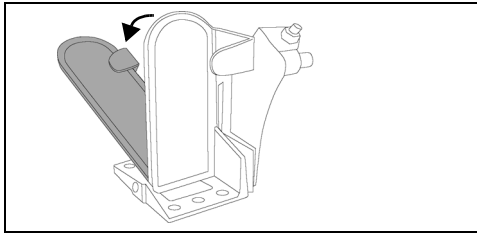

Acceleratore a pedale – Tipico

006454

- 2) Dopo il funzionamento del fuoribordo per almeno 15 secondi, rimuovere il piede dell'acceleratore a pedale per riportare l'acceleratore al MINIMO. Il fuoribordo continuerà a funzionare al minimo lento.

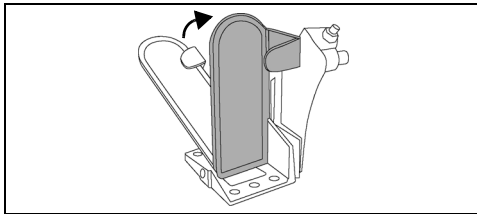

006456

- 3) Dopo il funzionamento del fuoribordo per almeno 15 secondi, riportare completamente in avanti l'acceleratore a pedale. Il motore accelererà al minimo veloce e si appannerà.

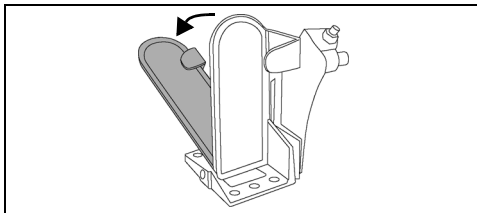

006454

- 4) Consentire al fuoribordo di funzionare fino allo spegnimento automatico (da uno a due minuti).

La procedura di rimessaggio invernale è completa quando il motore si spegne.

- **Se il fuoribordo NON si spegne da solo**, il tempo di funzionamento in una posizione dell'acceleratore potrebbe essere stato insufficiente.
- **In caso di funzionamento oltre 3000 giri/min.**, potrebbe essere stata inserita una marcia.

In qualsiasi caso, posizionare immediatamente l'interruttore su OFF e ripetere la procedura dall'inizio.

## Dopo il rimessaggio invernale - Tutti i modelli di fuoribordo

- 1) Dopo lo spegnimento del motore, portare la chiave di accensione su OFF. (Collegare il fermaglio all'interruttore di arresto del motore/interruttore a chiave). 2) In caso di rimessaggio invernale su rimorchio, chiudere l'acqua e scollegare il flessibile da giardino.
- 2) **In caso di rimessaggio invernale su rimorchio**, chiudere l'acqua e scollegare il flessibile da giardino. Ingrassare le scanalature dell'asse dell'elica con il lubrificante consigliato e ripristinare l'elica.

**AVVISO** Al termine della procedura di rimessaggio invernale, lasciare il fuoribordo in posizione verticale per il tempo necessario allo spurgo completo del blocco motore. Se in dotazione, scollegare il tachimetro dall'attacco superiore ed espellere l'acqua dal flessibile utilizzando un getto d'aria a massimo 172 kPa. Ricollegare il sensore del tachimetro dopo aver spurgato tutta l'acqua.

- 3) Rabboccare il serbatoio dell'olio.

Durante la procedura di rimessaggio invernale, viene utilizzato ulteriore olio motore. Pertanto, sul calcagnolo sotto la scatola ingranaggi potrebbe essere presente olio. **Ciò è normale.**

Evitare possibili macchie di olio collocando un panno oppure un apposito contenitore sotto all'elica e al calcagnolo per tutta la durata del rimessaggio.

### CONTROLLO DI INIZIO STAGIONE

Prelevare il motore dal rimessaggio e prepararlo per una stagione di esercizio affidabile eseguendo un controllo generale e alcune misure di manutenzione preventiva.

Esaminare tutti i dispositivi di fissaggio allentati o ri- mossi. Sostituire le parti danneggiate o mancanti con *ricambi originali Evinrude/Johnson* o equivalenti. Verificare che non vi siano perdite dalla scatola ingranaggi. In caso di perdite, sostituire le guarnizioni di tenuta della scatola ingranaggi. Rivolgersi al concessionario.

**IMPORTANTE:** Il lubrificante per la scatola ingranaggi è **denso e trasparente**. Non confonderlo con l'olio motore che generalmente appare sul calcagnolo a seguito della procedura di rimessaggio a lungo termine (invernale).

**Anodi anticorrosione** — Controllare le condizioni. Fare riferimento a **Anodi anticorrosione** pagina 56.

**Batteria** — Caricare completamente. Fare riferimento a **Batteria - modelli con avviamento elettrico** pagina 70.

#### **AVVERTENZA**

**Non utilizzare batterie di soccorso e cavi di accoppiamento per avviare il fuoribordo. I vapori della benzina possono causare esplosioni o incendi con rischio di danni a beni, lesioni personali o letali.**

Rivedere la procedura di autodiagnosi del sistema di avvertimento del fuoribordo. Accertarsi che in sede di avviamento dopo rimessaggio il sistema di allarme esegua l'autodiagnosi correttamente. In caso contrario, rivolgersi al concessionario.

**AVVISO** Non far funzionare il fuoribordo, anche se per un breve periodo, senza l'alimentazione dell'acqua.

In base alla procedura **Avvio e arresto del motore: modelli a barra** pagina 25 o **Avvio/arresto del motore: modelli con telecomando** pagina 31, avviare il fuoribordo. Se il fuoribordo ha eseguito il rimessaggio in- vernale automatico, emetterà una nuvoletta di fumo al primo avvio.

Facendo funzionare il motore al minimo, controllare quanto segue:

Osservare la qualità di funzionamento. Nel caso non fosse soddisfacente, fare riferimento a **Individuazione e risoluzione dei problemi** pagina 65 o rivolgersi al concessionario.

Verificare il funzionamento della pompa dell'acqua. L'acqua deve fluire attraverso l'indicatore della pompa dell'acqua con un flusso continuo. In caso contrario, spegnere il fuoribordo e controllare. Fare riferimento a **Surriscaldamento del motore** pagina 44.

Spegnere il fuoribordo e controllare che non vi sia- no perdite nel sistema di alimentazione.

#### **AVVERTENZA**

**In caso di mancata verifica della presenza di perdite di carburante, un'eventuale perdita potrebbe passare inosservata, costituendo un potenziale pericolo d'incendio o di esplo- sione.**

# INDIVIDUAZIONE E RISOLUZIONE DEI PROBLEMI

SINTOMO	POSSIBILE CAUSA
Il motorino di avviamento non funzionerà più	<ul style="list-style-type: none"> <li>• Leva del cambio non è in FOLLE.</li> <li>• Fusibile bruciato.</li> <li>• La batteria è esaurita.</li> </ul>
Il motore non parte	<ul style="list-style-type: none"> <li>• Non si stanno seguendo le istruzioni per l'avvio. Fare riferimento a <b>Avvio/arresto del motore: modelli con telecomando</b> pagina 31.</li> <li>• Priming del sistema di alimentazione non eseguito dopo l'esaurimento del carburante. Fare riferimento a <b>Funzionamento</b> pagina 25.</li> <li>• Serbatoio del carburante vuoto.</li> <li>• Flessibile di alimentazione aggrovigliato.</li> <li>• Acqua o sporcizia nel sistema di alimentazione.</li> <li>• Filtro del carburante intasato.</li> <li>• Candele non corrette. Consultare <b>Manutenzione</b> pagina 56.</li> <li>• Distanza errata degli elettrodi delle candele, candele incrostate, bruciate o bagnate.</li> <li>• Modalità di protezione S.A.F.E. attivata. Fare riferimento a <b>Monitoraggio motore</b> pagina 44.</li> </ul>
Il motore non rimane correttamente al minimo	<ul style="list-style-type: none"> <li>• Detriti sull'elica.</li> <li>• Candele danneggiate o non corrette. Fare riferimento a <b>Manutenzione</b> pagina 56.</li> <li>• Acqua o sporcizia nel sistema di alimentazione.</li> </ul>
Il motore perde potenza	<ul style="list-style-type: none"> <li>• Modalità di protezione S.A.F.E. attivata. Fare riferimento a <b>Monitoraggio motore</b> pagina 44.</li> <li>• Prese d'acqua intasate e anomalie al sistema di raffreddamento. Fare riferimento a <b>Surriscaldamento del motore</b> pagina 44.</li> <li>• Candele danneggiate o non corrette. Fare riferimento a <b>Manutenzione</b> pagina 56.</li> <li>• Filtro del carburante intasato.</li> <li>• Acqua o sporcizia nel sistema di alimentazione.</li> <li>• Malfunzionamento del sistema di lubrificazione.</li> </ul>
Il motore funziona ma fornisce poca o nessuna trazione	<ul style="list-style-type: none"> <li>• L'acceleratore deve essere resettato, fare riferimento a <b>Funzionamento</b> pagina 25.</li> <li>• Mozzo dell'elica allentato, slittante.</li> <li>• Pale dell'elica piegate o mancanti.</li> <li>• Asse dell'elica piegato.</li> <li>• Detriti sull'elica.</li> </ul>
Il sistema di avvertimento si attiva	<ul style="list-style-type: none"> <li>• Fare riferimento a <b>Surriscaldamento del motore</b> pagina 44.</li> </ul>



---

# Informazioni sul prodotto

## INSTALLAZIONE

### ▲ AVVERTENZA

Il fuoribordo non deve superare la potenza massima indicata sulla targhetta con i dati dell'imbarcazione. Un eccesso di potenza può causare perdita di controllo. Se l'imbarcazione non è provvista di targhetta con i dati rivolgersi al concessionario o al costruttore dell'imbarcazione.

Le imbarcazioni progettate per motori fuoribordo a telecomando potrebbero risultare non idonee per l'impiego di fuoribordo a barra di pari potenza massima nominale. Contattare il proprio concessionario o il fabbricante in caso di dubbi sull'idoneità dell'imbarcazione.

Fuoribordo non idonei e altezze errate degli specchi di poppa possono provocare instabilità e perdita di controllo. Fare riferimento a Altezza dello specchio di poppa.

Impedire spostamenti laterali e possibile perdita del fuoribordo utilizzando una struttura di sostegno di dimensioni, forza e qualità adeguate. Fare riferimento a Installazione del fuoribordo pagina 69.

Una superficie di montaggio danneggiata o troppo sottile per supportare il fuoribordo in moto può creare problemi durante il funzionamento, provocando la perdita del controllo. Assicurarsi della solidità strutturale dello specchio di poppa o della staffa di montaggio, con uno spessore tra 41 mm e 70 mm.

**AVVISO** Utilizzare un apposito paranco per sollevare il motore. Consultare la sezione Caratteristiche tecniche pagina 74 per il peso del motore.

### ALTEZZA DELLO SPECCHIO DI POPPA

Assicurarsi che l'altezza dello specchio di poppa sia compatibile con la lunghezza del fuoribordo da installare.

- Per un'altezza dello specchio di poppa compresa da 483 a 533 mm si utilizza un fuoribordo con albero da 508 mm.
- La lunghezza dell'asse del fuoribordo installato deve essere quasi corrispondente a quella dello specchio di poppa dell'imbarcazione.
- Consultare la sezione **Caratteristiche tecniche** pagina 74 per l'altezza dello specchio di poppa.

Determinare l'altezza dello specchio di poppa misurando il bordo superiore dello specchio di poppa lungo la mezzeria.

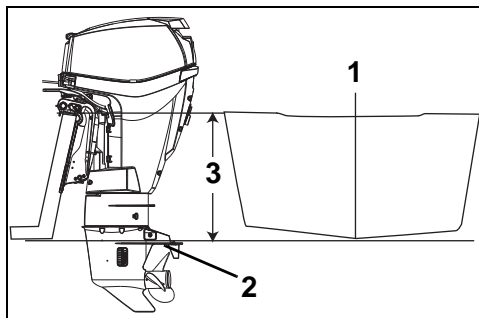

1. Linea centrale
2. Piastra antiventilazione
3. Altezza dello specchio di poppa

007039

Le prestazioni dell'imbarcazione dipendono dall'altezza di montaggio del fuoribordo.

In genere, la piastra antiventilazione della scatola ingranaggi deve essere allineata al fondo dello scafo. I normali scafi a V, spesso offrono buone prestazioni con la piastra antiventilazione installata circa 25 mm al di sopra della parte inferiore dello scafo.

La piastra antiventilazione **NON** deve sporgere oltre 5 cm AL DI SOTTO della parte inferiore dello scafo.

Verificare le prestazioni del fuoribordo e dell'imbarcazione ad altezze differenti fino a ottenere le migliori prestazioni.

**IMPORTANTE:** Accertarsi che la pressione dell'acqua nel fuoribordo non sia influenzata negativamente dall'altezza di montaggio dello stesso.

## INSTALLAZIONE DEL FUORIBORDO

### ⚠ AVVERTENZA

Il fuoribordo deve essere installato correttamente. Un'installazione non appropriata del fuoribordo potrebbe causare lesioni gravi, morte o danni alla proprietà. Raccomandiamo fermamente di far installare il fuoribordo al Concessionario a garanzia di un'installazione corretta.

**IMPORTANTE:** Seguire con attenzione tutte le istruzioni. La garanzia non copre i danni o i guasti al prodotto derivati dall'errata installazione del fuoribordo.

Fare riferimento a **Priming del Sistema di lubrificazione** pagina 20.

**Montaggio modelli DH, DR, DRL, HP e HT**

### ⚠ AVVERTENZA

Sebbene dotato di morsetti a vite, il fuoribordo deve essere imbullonato all'imbarcazione per evitare che "operi fuori dallo specchio di poppa" durante il funzionamento.

Centrare il fuoribordo sullo specchio di poppa (o sulla staffa di montaggio) e serrare a mano le viti dei morsetti.

Utilizzare le staffe di poppa del fuoribordo come guida per il posizionamento e per le dimensioni dei fori da praticare nello specchio di poppa.

Utilizzare i fori di montaggio delle staffe di poppa come guida per praticare fori da 7,9 mm sullo specchio di poppa. Praticare due (2) fori di montaggio per i modelli 25/30 HP e quattro (4) fori di montaggio per i modelli 15 HO.

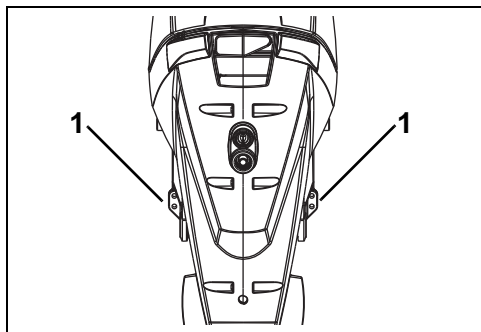

Modelli 25/30 DR e DRL

007040

1. Fori praticati sullo specchio di poppa

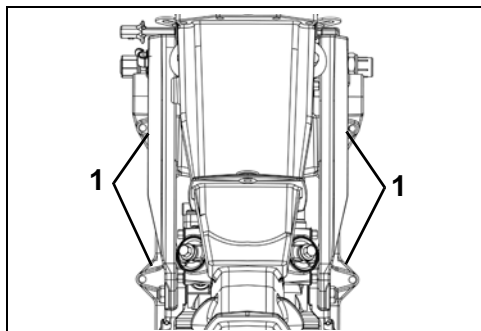

Modelli 15 DH, HP e HT

007999

1. Fori praticati sullo specchio di poppa

Inserire i bulloni di montaggio attraverso le staffe e lo specchio di poppa. Installare rondelle grandi e dadi di fissaggio sui bulloni e serrare.

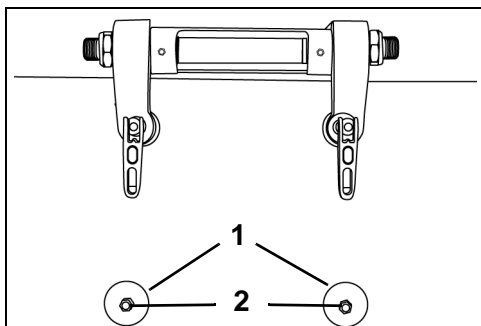

1. Rondelle grandi

18961

2. Bulloni

### ⚠ AVVERTENZA

Nel sostituire bulloni, viti o altri dispositivi di fissaggio utilizzare parti di ricambio **Evinrude/Johnson** o parti di robustezza e materiale equivalente.



### FILTRI CARBURANTE INSTALLATI SULL'IMBARCAZIONE

I filtri del carburante montati sull'imbarcazione e i gruppi di filtraggio del carburante con separazione dell'acqua devono soddisfare i seguenti requisiti:

- **Flusso di carburante** – 10 mm Hg massimo calo di pressione al flusso di 76 l/hr.
- **Area filtro** – 21290 cm<sup>2</sup> dell'area filtro.

Il filtro deve essere montato su una superficie rigida sopra al livello di pieno del serbatoio e in posizione accessibile per la manutenzione.

Il gruppo di filtraggio del carburante, P/N 174176, è conforme a tutti i requisiti indicati per i filtri del carburante con separazione dell'acqua.

Sostituire annualmente il filtro del carburante montato sull'imbarcazione.

### BATTERIA - MODELLI CON AVVIAMENTO ELETTRICO

#### Requisiti

- 12 V, impiego gravoso, progettata per utilizzo nautico;
- Ventilata/raboccabile o senza manutenzione; e
- Conforme ai requisiti minimi indicati nelle **Caratteristiche tecniche** pagina 74.

Le batterie a ciclo profondo sono adatte **SE** rispettano o superano i requisiti minimi CCA.

Prima di installare cavi della batteria più lunghi oppure un interruttore della batteria, informarsi dal concessionario in merito ai requisiti del motore.

### Installazione

#### ⚠ AVVERTENZA

**PRIMA di iniziare l'installazione, leggere attentamente le istruzioni di sicurezza allegate alla batteria.**

**AVVISO** Accertarsi che tutti i componenti siano puliti e non presentino segni di corrosione. Collegare prima il cavo ROSSO (+) al morsetto positivo (+) della batteria. Collegare il cavo NERO (-) al morsetto negativo (-) della batteria.

Se i morsetti della batteria sono di tipo nautico, fissare ciascun cavo di alimentazione principale all'adattatore del morsetto, con una rondella dentellata sotto di esso. Installare tutti i cavi degli accessori sulla parte filettata del morsetto.

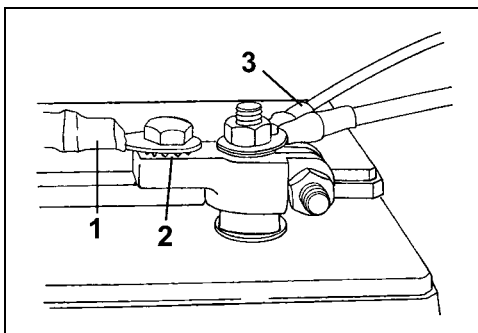

1. Cavo di alimentazione principale
2. Rondella a stella
3. Cavi accessori

DR6495

Se i morsetti della batteria sono di tipo automobilistico, posizionare prima una rondella dentellata sull'adattatore del morsetto, quindi il cavo principale e i cavi degli accessori.

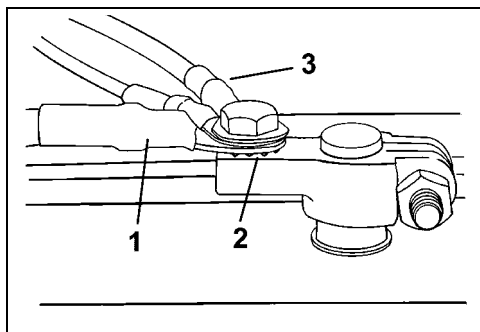

1. Cavo di alimentazione principale DR6496
2. Rondella a stella
3. Cavi accessori

Serrare saldamente tutte le connessioni e proteggerle con grasso *Triple-Guard*.

### ⚠ AVVERTENZA

Mantenere le connessioni della batteria pulite, serrate e isolate per evitare cortocircuiti o archi elettrici con conseguenti rischi di esplosione. Se il sistema di montaggio della batteria non copre i collegamenti, installare coperchi protettivi. Verificare costantemente la pulizia e il serraggio dei collegamenti.

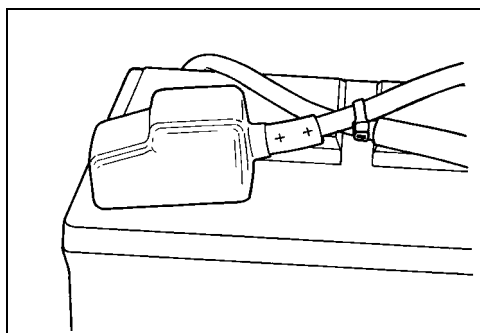

DR5104

**AVVISO** NON utilizzare dadi ad alette sui collegamenti della batteria anche se forniti in dotazione. I dadi ad alette possono allentarsi provocando falsi segnali di avvertimento o danni all'impianto elettrico.

### Assistenza

Prima di effettuare la manutenzione del fuoribordo, rimuovere entrambi i cavi della batteria, iniziando dal cavo negativo (-). Evitare il contatto di oggetti metallici con i morsetti della batteria.

**AVVISO** Eseguire la manutenzione dei componenti elettrici esclusivamente a motore SPENTO. Prestare la massima attenzione nel distinguere i cavi e i morsetti della batteria positivi da quelli negativi.

### ⚠ AVVERTENZA

L'elettrolito della batteria è acido: maneggiare con attenzione. Nel caso in cui l'elettrolito entri in contatto con qualsiasi parte del corpo, risciacquare immediatamente con acqua e rivolgersi a un medico.

Non utilizzare batterie di soccorso e cavi di accoppiamento per avviare il fuoribordo. I vapori della benzina possono causare esplosioni o incendi con rischio di danni a beni, lesioni personali o letali.

## ELICA

### Scelta dell'elica

Per scegliere l'elica adatta al tipo di navigazione che verrà praticato, l'imbarcazione e il fuoribordo DEVONO essere provati in acqua. Rivolgersi al concessionario per l'assistenza.

**IMPORTANTE:** L'elica adatta alla propria imbarcazione, in condizioni di carico normale, permetterà al motore di avere un regime che corrisponderà ai valori intermedi della fascia dei regimi di navigazione a pieno gas. Fare riferimento a **Caratteristiche tecniche** pagina 74.

### ⚠ AVVERTENZA

**Durante la manutenzione dell'elica, posizionare sempre il fuoribordo in posizione di FOLLE, ruotare l'interruttore a chiave su OFF e ruotare e rimuovere i cavi delle candele in modo che il motore non possa avviarsi accidentalmente.**

### Installazione

**AVVISO** Prima di installare l'elica, lubrificare con grasso *Triple-Guard* l'intero asse dell'elica. Almeno una volta all'anno rimuovere l'elica e pulirla dai detriti. Prima di reinstallare l'elica pulire l'asse dell'elica e ingrassarla.

Inserire l'anello reggispira sull'asse dell'elica con la scanalatura della trappola per lenze rivolta in avanti.

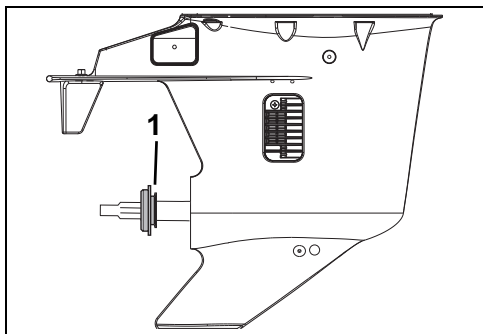

1. Scanalatura

007054

Inserire il distanziatore sull'albero e innestare le scanalature dell'asse dell'elica.

Far scorrere il distanziatore e incastrare le scanalature dell'asse dell'elica.

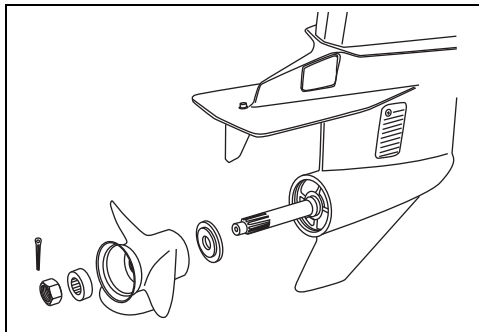

007055

Inserire un blocco di legno fra la pala dell'elica e la piastra antiventilazione.

Installare i dadi dell'elica serrando con una coppia di 13.6-16.3 N·m.

**IMPORTANTE:** Se i fori della coppiglia nel dado dell'elica e l'asse dell'elica non sono allineati, serrare il dado fino ad allinearli. Non allentare.

Installare una nuova coppiglia e piegarne le estremità per fissarla.

Rimuovere il blocco di legno. Assicurarsi che il motore sia in FOLLE; fare ruotare l'elica. Questa deve girare liberamente.

### Riparazioni

Se l'elica urta un oggetto solido, l'impatto viene assorbito dalla boccola che si trova sul mozzo, in modo da evitare danni al fuoribordo. Un impatto violento può però danneggiare il mozzo e le pale dell'elica. Danni alle pale dell'elica possono provocare vibrazioni insolite ed eccessive. Danni al mozzo possono provocare un regime eccessivamente alto del motore con scarsa trazione.

**AVVISO** Evitare o limitare l'utilizzo se l'elica è danneggiata. Conservare sempre un'elica di riserva.

Mantenere l'elica in buone condizioni. In caso di danni di lieve entità, limare leggermente i bordi delle pale. In caso di danni gravi, rivolgersi al concessionario per la riparazione.

# REGOLAZIONI

## Aletta di correzione assetto

### ▲ AVVERTENZA

**Una regolazione non corretta dell'aletta di correzione assetto può rendere difficoltosa la virata.**

Quando l'asse dell'elica non è parallelo alla superficie dell'acqua, l'elica produce una coppia di virata. È possibile regolare l'aletta di correzione assetto per compensare questa coppia di virata.

**IMPORTANTE:** La singola regolazione dell'aletta di correzione assetto potrà alleviare la resistenza alla virata esclusivamente per una sola combinazione di velocità, angolo del fuoribordo e condizioni di carico. Non esiste una regolazione in grado, da sola, di alleviare la resistenza alla virata a qualsiasi velocità, angolo del fuoribordo e condizione di carico. Se l'imbarcazione tende a portarsi verso sinistra o verso dritta quando il carico è distribuito uniformemente, regolare l'aletta di correzione assetto come segue:

**A fuoribordo SPENTO**, allentare la vite dell'aletta di correzione assetto. Se l'imbarcazione tendeva a destra, spostare leggermente verso destra la parte posteriore dell'aletta di correzione assetto. Se l'imbarcazione tendeva a sinistra, spostare leggermente verso sinistra la parte posteriore dell'aletta di correzione assetto.

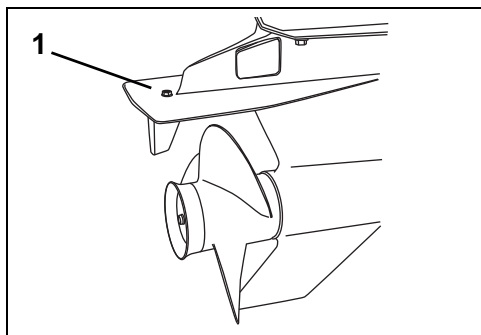

1. Vite aletta di compensazione 007044

Installare i dadi dell'aletta di correzione assetto serrando con una coppia di 7-9 N·m. Effettuare un test dell'imbarcazione e, se necessario, ripetere la procedura fino a equilibrare la resistenza alla virata.

### Installazioni con fuoribordo alto8 —

L'aletta di correzione assetto potrebbe essere al di sopra del livello dell'acqua durante il

cambio di assetto. La resistenza alla virata potrebbe aumentare. Questa potrà essere limitata riducendo l'assetto del fuori-

### Attrito

**1 Attrito dell'acceleratore** — Regolare fino ad avvertire una leggera resistenza esclusivamente in accelerazione e in decelerazione. **NON** serrare eccessivamente.

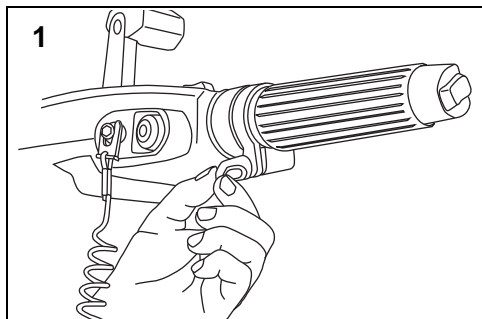

1. Vite attrito dell'acceleratore 007041

**Attrito della timoneria** — L'attrito della sterzata del fuoribordo è stato impostato in fabbrica. Si dovrebbe avvertire una leggera resistenza nel ruotare il fuoribordo con l'impugnatura del timone.

Se fosse necessaria una regolazione, girare la vite apposita:

- In senso orario per aumentare l'attrito; o
- In senso antiorario per ridurre l'attrito.

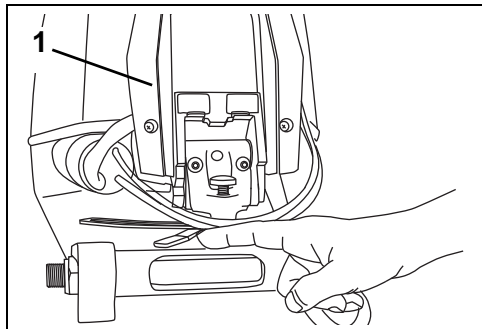

1. Leva di attrito della timoneria 007042

### ▲ AVVERTENZA

**NON** serrare eccessivamente per una guida "senza mani". Si potrebbe verificare una riduzione del controllo di sterzata.

## CARATTERISTICHE TECNICHE

Modelli 15 HO, 25, 30	
Cilindrata	Cilindrata 576 cc
Tipo di motore	2 cilindri, in linea, a due cicli, <i>E-TEC</i>
Gamma di funzionamento a tutta velocità	<b>15 HP (HO)</b> – da 5000 a 5500 giri/min <b>25, 30 HP</b> – da 5500 a 6000 giri/min
Potenza <sup>(1)</sup>	<b>15 HP (HO)</b> – 15 HP (11,2 kw) @ 5500 giri/min <b>25 HP</b> – 25 HP (18,4 kw) @ 5500 giri/min <b>30 HP</b> – 30 HP (22,1 kw) @ 5500 giri/min
Giri/min minimo in folle <sup>(2)</sup>	750 ± 50
Fasatura di accensione <sup>(2)</sup>	Non regolabile
Sistema di controllo delle emissioni: in base alla SAE J1930 <sup>(2)</sup>	ECM, <i>E-TEC</i> (modulo controllo motore, <i>E-TEC</i> )
Requisiti carburante <sup>(2)</sup>	Numero di ottano minimo 87 AKI (90 RON) – Consultare <b>Requisiti carburante</b> pagina 23
Olio – Lubrificante – Capacità	Olio omologato TC-W3 NMMA oppure olio <i>Evinrude/Johnson XD100</i> – Consultare <b>Requisiti olio</b> pagina 19 1.4 l
Segnali di avvertimento	Controllati dalla <i>EMM</i> del fuoribordo
Batteria, minimo <sup>(3)</sup>	640 CCA (800 MCA) 12 volt o 800 CCA (1000 MCA) 12 volt sotto 0°C
Candela <sup>(2)</sup>	Fare riferimento all'etichetta ECI
Fusibili	P/N 967545 – Consultare <b>Fusibile</b> pagina 57
Filtro del carburante	In linea Sostituibili0le
Caricamento della batteria	15-Amp, regolamentata
Scatola degli ingranaggi–Lubrificante <sup>(4)</sup> – Capacità	<i>Evinrude HPF XR</i> 325 ml
Sistema servoassistito di assetto/inclinazione – Capacità Liquido	345 ml
Elica	Fare riferimento a <b>Scelta dell'elica</b> pagina 72
Peso	Modelli DR / DLR 68 / 70 Kg . Modelli DEL / DTE / DTEL 73 / 74 / 75 Kg . Modelli DPL / DHPL / HPSL 82 Kg . Modelli DTL / DHTL / HTSL / HPSX 85 Kg . Modelli HTSX 88 Kg .
Rumore all'orecchio dell'utente (LpA) ICOMIA 39.94	76,8 dB(A)
Altezza dello specchio di poppa	Modelli DR / DTE – da 368 a 381 mm Modelli DRL / DTEL / DPL / DTL / DHTL / DHPL / HTSL / HPSL da 495 a 508 mm Modelli HTSX / HPSX – da 622 a 635 mm

(1) Valutata in conformità alle norme ICOMIA 28.83, ISO 3046 e NMMA.

(2) Informazioni sul controllo delle emissioni.

(3) Utilizzare una batteria 800 CCA (1000 MCA) in caso di uso a temperature sotto 0°C.

(4) Utilizzare lubrificante per scatola ingranaggi *Evinrude/Johnson HPF Pro* per applicazioni commerciali o ad alte prestazioni. Il lubrificante per scatola ingranaggi *Evinrude/Johnson HPF Pro* offre durata e affidabilità eccezionali e permette una lunga durata della scatola ingranaggi in impieghi marini.

# INFORMAZIONI SULLA GARANZIA DEL PRODOTTO

## GARANZIA LIMITATA BOMBARDIER RECREATIONAL PRODUCTS PER MOTORI FUORIBORDO *EVIRUDE* VENDUTI AL DI FUORI DEGLI STATI UNITI E DEL CANADA

### 1. AMBITO DELLA GARANZIA LIMITATA

Bombardier Recreational Products\* ("BRP") garantisce i propri motori fuoribordo *Evinrude*® venduti da concessionari autorizzati *Evinrude* nei 50 Stati USA e in Canada (i "Prodotti") in merito a difetti materiali o di produzione per la durata e alle condizioni di seguito riportate.

### 2. ESCLUSIONI: quanto qui di seguito esposto non è coperto, in nessuna circostanza, da garanzia:

- Sostituzione di componenti per normale usura;
- Parti e servizi di manutenzione e assistenza ordinarie compresi, ma non limitati a: requisiti di manutenzione, cambi di olio del motore e dell'unità inferiore, lubrificazione, regolazioni di valvole e tiranteria e sostituzioni di fusibili, anodi di zinco, termostati, cinghie di distribuzione, boccole del motorino di avviamento, spazzole trim motore, filtri, eliche, boccole dell'elica e candele;
- Danni dovuti ad un'installazione, una manutenzione, uno stoccaggio e/o rimessaggio impropri o difettosi, non osservanza delle procedure e delle raccomandazioni in questa Guida dell'operatore;
- Danni derivanti dalla rimozioni di parti, riparazioni, manutenzione o modifiche non corrette o utilizzo di parti o accessori non realizzati o approvati da BRP, che a suo ragionevole giudizio sono incompatibili con il Prodotto o pregiudicano il suo funzionamento, la sua prestazione o durata o derivanti da riparazioni effettuate da una persona che non è un Concessionario autorizzato.
- Danni causati dall'abuso, uso scorretto, uso anormale, negligenza, uso in gare, funzionamento non corretto o funzionamento del Prodotto in un modo non coerente con il funzionamento raccomandato descritto nella guida dell'operatore.
- Danni risultanti da danni esterni, incidenti, immersione, incameramento d'acqua, incendio, furto, vandalismo o qualsiasi causa di forza maggiore;
- Funzionamento con carburanti, oli o lubrificanti che non sono adatti all'impiego nel Prodotto (vedere la guida dell'operatore).
- Danni risultanti da ruggine o corrosione;
- Danni dovuti al blocco del sistema di raffreddamento per la presenza di materiale esterno;
- Danni derivanti da sabbia e detriti nella pompa dell'acqua;
- Modifiche superficiali o alla vernice a causa dell'esposizione agli elementi.

Questa garanzia è **invalidata per intero e resa priva di valore legale** se:

- Il Prodotto è stato alterato o modificato in modo da pregiudicarne il funzionamento, la prestazione o la durata oppure è stato alterato o modificato per cambiare l'uso al quale era destinato, la potenza o i livelli di emissioni; oppure
- Il Prodotto è utilizzato o è stato utilizzato per gare in qualsiasi momento, anche dal proprietario precedente.

### 3. LIMITAZIONI DELLA RESPONSABILITÀ

**TUTTE LE GARANZIE, ESPRESSE O IMPLICITE, COMPRESSE QUELLE SENZA LIMITE DI GARANZIA DI COMMERCIALIZZAZIONE O ADEGUATEZZA PER UN PARTICOLARE SCOPO SONO LIMITATE NELLA DURATA ALLA VALIDITÀ DELLA GARANZIA ESPRESSAMENTE LIMITATA.**

**TUTTI I DANNI ACCIDENTALI, CONSEGUENZIALI, DIRETTI, INDIRECTI O ALTRI DANNI DI QUALSIASI NATURA SONO ESCLUSI DALLA COPERTURA IN BASE A QUESTA GARANZIA TRACUI:** spese per la benzina, per il trasporto del Prodotto al e dal Concessionario, rimozione del Prodotto dall'imbarcazione e reinstallazione, tempi di viaggio del personale meccanico, spese per la messa in acqua e in secca, oneri per scalo di alaggio e di messa in bacino, di traino o rimorchio, rimessaggio, spese di telefono, cellulare, fax o telegramma, affitto di un Prodotto simile o sostitutivo o di un'imbarcazione durante la manutenzione in garanzia o tempi passivi, taxi, viaggi, alloggio, perdita della o danni alla proprietà personale, inconvenienti, costo della copertura assicurativa, pagamenti dei prestiti, perdita di tempo, perdita di reddito, fatturato o profitti o perdita del divertimento e dell'uso del Prodotto.

**ALCUNI PAESI, PROVINCE O GIURISDIZIONI NON CONSENTONO RINUNCE, LIMITAZIONI DI DANNI ACCIDENTALI O CONSEGUENZIALI O ALTRE ESCLUSIONI SOPRA IDENTIFICATE. LA CONSEGUENZA È CHE POTREBBERO NON ESSERE PERTINENTI PER IL VOSTRO CASO. QUESTA GARANZIA ATTRIBUISCE DIRITTI SPECIFICI AI QUALI POTREBBERO**

### AGGIUNGERSENE ALTRI DI TIPO LEGALE CHE POTREBBERO DIFFERIRE DA STATO A STATO O DA PROVINCIA A PROVINCIA.

Né il distributore BRP, né il Concessionario né altre persone sono autorizzate a rendere alcuna affermazione, dichiarazione o garanzia in merito al prodotto diversa da quanto espresso nella presente garanzia limitata e, in caso contrario, tali dichiarazioni non saranno applicabili contro BRP. BRP si riserva il diritto di modificare la garanzia in qualsiasi momento, a condizione che tale modifica non alteri le condizioni di garanzia applicabili ai prodotti venduti mentre questa garanzia è in vigore.

#### 4. PERIODO DI COPERTURA DELLA GARANZIA

La presente garanzia limitata entrerà in vigore dalla data di invio da parte del primo consumatore al dettaglio o dalla data in cui il prodotto è stato utilizzato per la prima volta, a seconda di quale eventualità si verifichi per prima, per un periodo di:

TRENTASEI (36) MESI CONSECUTIVI in caso d'uso privato, ricreativo; o

DODICI (12) MESI CONSECUTIVI per uso commerciale, tranne i componenti correlati alle emissioni di scarico che sono garantiti per sessanta (60) mesi consecutivi o centosettantacinque (175) ore di utilizzo del motore, in funzione di quale condizione si verifichi per prima e componenti correlati alle emissioni evaporative che sono garantiti per ventiquattro (24) mesi consecutivi. Il Prodotto ha un uso commerciale se viene utilizzato in correlazione a qualsiasi lavoro o impiego che genera profitto durante un qualsiasi segmento del periodo di garanzia. Il prodotto si intende impiegato ad uso commerciale quando, durante il periodo di garanzia, è installato a bordo di una imbarcazione commerciale o concessa in licenza come tale. *Per servizi correlati alle emissioni, consultare il concessionario autorizzato di motori fuoribordo Evinrude.*

In casi in cui la data di consegna non sia stabilita secondo le richieste di BRP, viene considerata la data di vendita per determinare la data di inizio della garanzia.

La riparazione e la sostituzione di pezzi o l'esecuzione di manutenzione sul Prodotto in base a questa garanzia non estende la durata della presente garanzia limitata oltre la sua data di scadenza originale. Tutti gli accessori e i ricambi originali Evinrude/Johnson® installati da un concessionario autorizzato al momento dell'acquisto, incluse tra l'altro le eliche, sono coperti dalla garanzia standard limitata di un anno di BRP.

I residenti in California che hanno acquistato o che hanno registrato ai fini della garanzia un prodotto in California devono fare riferimento alla dichiarazione di garanzia per il controllo delle emissioni in California di BRP.

#### 5. CONDIZIONI PER LA COPERTURA DELLA GARANZIA

Questa copertura della garanzia è disponibile solamente sui motori fuoribordo Evinrude acquistati come nuovi e inutilizzati da un concessionario autorizzato a distribuire i prodotti Evinrude nel paese in cui è avvenuta la vendita ("Concessionario") e quindi solo dopo che il processo di ispezione pre-fornitura specifico di BRP è stato completato e documentato dall'acquirente e dal Concessionario. La copertura della garanzia diventa disponibile solamente dietro adeguata registrazione del Prodotto da parte del Concessionario o del Proprietario.

Solo l'acquirente originale ed eventuali proprietari successivi che risiedono negli Stati Uniti e in Canada e hanno acquistato il prodotto da un Concessionario statunitense o canadese hanno diritto alla registrazione della garanzia e alla copertura della garanzia di cui sopra. Tali limitazioni sono necessarie per consentire a BRP di proteggere la sicurezza dei prodotti, dei consumatori e del pubblico in generale.

Come delineato nella Guida dell'operatore, la manutenzione periodica necessaria deve essere effettuata per mantenere la copertura della garanzia. BRP potrebbe richiedere prova di una manutenzione adeguata prima di autorizzare la copertura di garanzia.

#### 6. COME PROCEDERE PER OTTENERE LA COPERTURA DELLA GARANZIA

Il proprietario registrato deve presentare notifica ad un Concessionario autorizzato entro due (2) giorni dalla comparsa di un difetto. Il proprietario deve portare il Prodotto, compresi gli eventuali pezzi difettosi, al Concessionario immediatamente dopo la comparsa del difetto e in ogni caso entro il periodo di garanzia e deve fornire al Concessionario la ragionevole possibilità di riparare il difetto. Le spese di trasporto del Prodotto al e dal Concessionario per la manutenzione in garanzia sono a carico del Proprietario.

Se il Prodotto non è stato registrato in precedenza, al Proprietario potrebbe essere inoltre richiesto di presentare prova d'acquisto al Concessionario per le riparazioni in garanzia. Al Proprietario è richiesto firmare l'ordine di riparazione/di intervento prima dell'inizio delle operazioni effettive per convalidare la riparazione in garanzia.

Tutti i pezzi sostituiti in base alla presente garanzia diventano proprietà di BRP.

## **7. LE RESPONSABILITÀ DI BRP**

In base a questa garanzia, gli obblighi di BRP sono limitati, a sua unica discrezione, alla riparazione o sostituzione di parti del Prodotto che sono risultate difettose in relazione a materiale o qualità d'esecuzione secondo il ragionevole giudizio di BRP. Tali riparazioni o sostituzioni verranno effettuate senza addebito dei costi per le parti e la manodopera presso qualsiasi Concessionario autorizzato. La responsabilità di BRP si limita all'esecuzione delle riparazioni e delle sostituzioni di pezzi necessari con parti nuove o riprodotte e certificate da BRP. Nessun reclamo per rescissione della garanzia sarà causa dell'annullamento o revoca della vendita del Prodotto al proprietario.

Nel caso in cui la garanzia sia richiesta al di fuori degli Stati Uniti o del Canada, il proprietario sarà responsabile di qualsiasi costo aggiuntivo dovuto alle pratiche e alle condizioni locali, quali, ma non limitate solamente ad essi, trasporto, assicurazione, tasse, oneri di licenza, dazi d'importazione e qualsiasi altra spesa finanziaria comprese quelle applicate da governi, stati, territori e dai rispettivi enti.

BRP si riserva il diritto di migliorare, modificare o cambiare di quando in quando i Prodotti senza presumere alcun obbligo di modificare i Prodotti precedentemente realizzati.

## **8. TRASFERIMENTO**

Se la proprietà del Prodotto viene trasferita durante il periodo di copertura della garanzia, la garanzia verrà anch'essa trasferita e sarà valida per il restante periodo di copertura ammesso che il nuovo o il precedente Proprietario contatti BRP o il Concessionario e fornisca nome e indirizzo del nuovo Proprietario.

## **9. ASSISTENZA CLIENTI**

- In caso di controversia o disputa in relazione alla presente garanzia limitata di BRP, BRP raccomanda di provare a risolvere la questione a livello di concessionarie valutandola insieme al responsabile della manutenzione presso il Concessionario o con il proprietario.
- Qualora fosse necessaria ulteriore assistenza, contattare BRP US Inc. / Outboard Engines Division, After Sales Support, P.O. Box 597, Sturtevant, WI 53177, 1-262-884-5993.

## **GARANZIA LIMITATA BOMBARDIER RECREATIONAL PRODUCTS PER MOTORI FUORIBORDO EVIRUDE VENDUTI AL DI FUORI DEGLI STATI UNITI E DEL CANADA**

Per una copia della garanzia limitata, rivolgersi al proprio distributore/concessionario Bombardier Recreational Products ("BRP") autorizzato a distribuire prodotti *Evinrude* nel paese in cui è avvenuta la vendita.

Qualora fosse necessaria ulteriore assistenza, contattare BRP US Inc. / Outboard Engines Division, After Sales Support, P.O. Box 597, Sturtevant, WI 53177, o l'affiliato BRP dove il Prodotto è stato registrato per la garanzia.

\*Per i motori venduti in Canada la distribuzione e l'assistenza dei prodotti è eseguita da Bombardier Recreational Products Inc.

Garanzia limitata revisione USA/CANADA marzo 2011



# NORMATIVA CALIFORNIA EMISSION CONTROL

## DICHIARAZIONE DI GARANZIA

Il vostro fuoribordo *Evinrude E-TEC* è dotato di una speciale etichetta ambientale secondo le disposizioni della California Air Resources Board. L'etichetta possiede una, due, tre o quattro stelle. Su un cartellino, fornito insieme al fuoribordo, è descritto il significato del sistema di classificazione mediante stelle.

*L'etichetta a forma di stella indica motori marini più puliti*



### Il simbolo per i motori marini più puliti:

#### **Aria e acqua pulite**

Per uno stile di vita e un ambiente più sano.

#### **Maggiori risparmi sui consumi**

Consuma il 30%-40% in meno di carburante e olio rispetto ai tradizionali motori a due tempi carburati, con risparmio sui costi e sulle risorse.

#### **Garanzia di emissioni duratura**

Tutela i consumatori garantendo operazioni senza preoccupazioni.

#### **1 stella, emissioni basse**

L'etichetta con una stella identifica motori per moto d'acqua, fuoribordo, gruppi poppieri ed entroporto che soddisfano gli standard 2001 per le emissioni dei gas di scarico dei motori marini per moto d'acqua e fuoribordo emessi dall'Air Resources Board. I motori che soddisfano questi standard emettono il 75% in meno di emissioni rispetto ai tradizionali motori a due tempi carburati. Questi motori equivalgono agli standard U.S.A. EPA 2006 per motori marini.

#### **2 stelle, emissioni molto basse**

L'etichetta con due stelle identifica motori per moto d'acqua, fuoribordo, gruppi poppieri ed entroporto che soddisfano gli standard 2004 per le emissioni dei gas di scarico dei motori marini per moto d'acqua e fuoribordo emessi dall'Air Resources Board. I motori che soddisfano questi standard emettono il 20% in meno di emissioni rispetto ai motori a basse emissioni a una stella.

#### **3 stelle, emissioni ultra basse**

L'etichetta con tre stelle identifica i motori che soddisfano gli standard 2008 per le emissioni dei gas di scarico dei motori marini per imbarcazioni personali e fuoribordo emessi dall'Air Resources Board o gli standard per le emissioni dei gas di scarico 2008 per i motori marini dei gruppi poppieri ed entroporto. I motori che soddisfano questi standard emettono il 65% in meno di emissioni rispetto ai motori a basse emissioni a una stella.

#### **4 stelle, emissioni super ultra basse**

L'etichetta con quattro stelle identifica motori che soddisfano gli standard 2009 per le emissioni dei gas di scarico dei motori marini per gruppi poppieri ed entroporto emessi dall'Air Resources Board. Anche i motori marini delle imbarcazioni personali e dei fuoribordo possono essere conformi a questi standard. I motori che soddisfano questi standard emettono il 90% in meno di emissioni rispetto ai motori a basse emissioni a una stella.

Per maggiori informazioni: Imbarcazioni più pulite, richiedi la documentazione  
1-800-END-SMOG  
[www.arb.ca.gov](http://www.arb.ca.gov)

**DIRITTI E OBBLIGHI PER LA GARANZIA DEL CONTROLLO DELLE EMISSIONI**

La California Air Resources Board e Bombardier Recreational Products ("BRP") hanno il piacere di illustrare la garanzia del sistema di controllo emissioni del vostro fuoribordo *Evinrude E-TEC*. In California i nuovi motori fuoribordo devono essere progettati, costruiti ed equipaggiati secondo i rigidi standard anti-inquinamento dello Stato. BRP deve garantire il sistema di controllo delle emissioni sul fuoribordo venduto per il periodo di tempo indicato di seguito, a condizione che non siano riscontrati utilizzi impropri, negligenze o errata manutenzione del motore del fuoribordo.

Il sistema di controllo delle emissioni può includere parti quali il carburatore o il sistema di alimentazione del carburante, il sistema di iniezione e la marmitta catalitica. Possono essere compresi flessibili, connettori e altri gruppi correlati alle emissioni.

Se viene riscontrata una condizione coperta da garanzia, BRP riparerà il fuoribordo senza alcun costo, compresa la diagnosi, le parti di ricambio e la manodopera, a condizione che tale riparazione sia eseguita da un concessionario autorizzato BRP.

**Copertura della garanzia limitata del produttore**

Questa garanzia limitata delle emissioni copre i fuoribordo *Evinrude* certificati e prodotti da BRP ai fini della vendita in California, vendute originariamente a un residente o successivamente registrate ai fini della garanzia a un residente in California. Le condizioni della garanzia limitata BRP degli Stati Uniti e del Canada per i fuoribordo *Evinrude* sono comunque applicabili a questi modelli con le necessarie modifiche.

Le parti specifiche di controllo delle emissioni per il fuoribordo *Evinrude E-TEC* sono garantite dalla data di consegna al primo consumatore al dettaglio o dalla data in cui il Prodotto è stato utilizzato per la prima volta, in base all'eventualità che si verifica per prima, per un periodo di: 4 anni o 250 ore di utilizzo, a seconda della condizione che si verifica per prima.

Tuttavia, la copertura in garanzia basata sul computo orario è solo consentita per i motori fuoribordo dotati di conta-ore approvati o equivalenti. Se una parte correlata alle emissioni del motore dovesse risultare difettosa nel periodo della garanzia, BRP provvederà a ripararla o sostituirla.

Le parti coperte sono:

<b>1. Impianto elettrico</b>	<b>4. Sistema di immissione aria</b>
A. EMM (Modulo di gestione del motore)	A. Valvole a lamelle
B. Candele e cablaggi	B. Assemblaggio corpo farfallato
C. Bobine di accensione	C. Collettore di ingresso
D. Cablaggio preassemblato	
	<b>5. Sistema di lubrificazione</b>
<b>2. Sistema di scarico</b>	A. Iniettore dell'olio
A. Alloggiamento scarico interno	B. Condotti del carburante, raccordi e morsetti
B. Adattatore (collettore di scarico)	
C. Megafono (scarico interno)	
	<b>6. Sensori</b>
<b>3. Sistema di alimentazione</b>	A. Sensore temperatura dell'aria
A. Pompa del carburante	B. Sensore di posizione di avviamento
B. Pompa di alimentazione del carburante	C. Sensore di posizione valvola
C. Iniettori carburante	A. Sensore temperatura dell'acqua
D. Separatore di vapore	E. Termostato
E. Condotti del carburante, raccordi e morsetti	
	<b>7. Guarnizioni</b>
	A. Tutte le guarnizioni dei componenti di emissione

La garanzia delle emissioni copre i danni ad altri componenti del motore causati dal guasto della parte coperta dalla garanzia. La Guida dell'Operatore BRP fornisce istruzioni scritte per la manutenzione e l'utilizzo del vostro fuoribordo. BRP garantisce tutte le parti della garanzia per emissioni per l'intero periodo di garanzia del fuoribordo, a condizione che la parte non debba essere sostituita, come previsto ai fini della manutenzione nella Guida dell'operatore.

Le parti coperte dalla garanzia per emissioni di cui è prevista la sostituzione, come stabilito ai fini della manutenzione, sono garantite da BRP per il periodo di tempo antecedente la prima data prevista di sostituzione di detta parte. Le parti coperte dalla garanzia per emissioni di cui è prevista l'ispezione periodica, ma non la periodica sostituzione, sono garantite da BRP per l'intero periodo di garanzia del fuoribordo. Le parti coperte dalla garanzia per emissioni riparate o sostituite in conformità ai termini della presente dichiarazione di garanzia sono garantite da BRP per il periodo di garanzia residuo della parte originale. Tutti i pezzi sostituiti in base alla presente garanzia diventano proprietà di BRP.

Le ricevute di manutenzione e le relative informazioni dovrebbero essere trasmesse a ogni successivo proprietario del fuoribordo.

**Responsabilità del proprietario per usufruire della garanzia**

In qualità di proprietari del fuoribordo, siete tenuti ad assicurare l'effettiva manutenzione programmata riportata sulla Guida dell'Operatore. BRP consiglia di conservare tutte le ricevute relative agli interventi di manutenzione eseguiti sul fuoribordo, in ogni caso BRP non potrà negare la garanzie in assenza delle ricevute o in assenza di prove a conferma dell'avenuta manutenzione programmata.

Tuttavia, in qualità di proprietario del fuoribordo, si ricorda che BRP potrebbe rifiutare la copertura in garanzia in caso di guasto del fuoribordo o di una parte a causa di utilizzo improprio, negligenza, errata manutenzione o modifiche non approvate.

Il proprietario è tenuto a rivolgersi a un concessionario BRP autorizzato nel momento in cui si manifesta il problema. Le riparazioni coperte dalla garanzia saranno eseguite in un intervallo di tempo ragionevole, inferiore ai 30 giorni.

Per ulteriori informazioni relative ai diritti e ai doveri nel periodo di garanzia, o per richiedere il nominativo e l'indirizzo del concessionario autorizzato BRP più vicino, BRP US Inc. / Outboard Engines Division, After Sales Support, P.O. Box 597, Sturtevant, WI 53177, 1-262-884-5993 o visitare [www.evinrude.com](http://www.evinrude.com).

# INFORMAZIONI SULLA GARANZIA DEL PRODOTTO

## GARANZIA LIMITATA BRP PER MOTORI FUORIBORDO EVINRUDE UTILIZZATI NEGLI STATI DELL'UNIONE EUROPEA, TURCHIA, AUSTRALIA, NUOVA ZELANDA E GIAPPONE

### 1. AMBITO DELLA GARANZIA LIMITATA

Bombardier Recreational Products\* ("BRP") garantisce i propri motori fuoribordo Evinrude® venduti da concessionari autorizzati Evinrude negli Stati dell'Unione europea, in Turchia, Australia, Nuova Zelanda e Giappone (i "Prodotti") in merito a difetti materiali o di produzione per la durata e alle condizioni di seguito riportate. Ai fini della presente garanzia limitata.

Tutti gli accessori e i ricambi originali Evinrude/Johnson® installati da un concessionario autorizzato al momento dell'acquisto, tra cui, a titolo esemplificativo, eliche, indicatori, serbatoi olio, telecomando, cavi e interruttori installati al momento della vendita da un concessionario/rivenditore autorizzato BRP sono coperti dalla garanzia standard limitata per gli accessori e i ricambi originali Evinrude/Johnson. Rivolgersi al proprio distributore/concessionario autorizzato per una copia completa di tale garanzia limitata.

### 2. ESCLUSIONI. Quanto qui di seguito esposto non è coperto, in nessuna circostanza, da garanzia:

- Sostituzione di componenti per normale usura;
- Parti e servizi di manutenzione e assistenza ordinarie compresi, ma non limitati a: requisiti di manutenzione, cambi di olio del motore e dell'unità inferiore, lubrificazione, regolazioni di valvole e tiranteria e sostituzioni di fusibili, anodi di zinco, termostati, cinghie di distribuzione, boccole del motorino di avviamento, spazzole trim motore, filtri, eliche, boccole dell'elica e candele;
- Danni dovuti ad un'installazione, una manutenzione, uno stoccaggio e/o rimessaggio impropri o difettosi, non osservanza delle procedure e delle raccomandazioni nella Guida dell'operatore;
- Danni derivanti dalla rimozione di parti, riparazioni, manutenzione o modifiche non corrette o utilizzo di parti o accessori non realizzati o approvati da BRP, che a suo ragionevole giudizio sono incompatibili con il Prodotto o pregiudicano il suo funzionamento, la sua prestazione o durata o derivanti da riparazioni effettuate da una persona che non è un Distributore / Concessionario autorizzato;
- Danni causati dall'abuso, uso scorretto, uso anormale, negligenza, uso in gare, funzionamento non corretto o funzionamento del Prodotto in un modo non coerente con il funzionamento raccomandato descritto nella guida dell'operatore;
- Danni risultanti da incidenti, immersione, incameramento d'acqua, incendio, furto, vandalismo o qualsiasi causa di forza maggiore;
- Funzionamento con carburanti, oli o lubrificanti che non sono adatti all'impiego nel Prodotto (vedere la guida dell'operatore);
- Danni risultanti da ruggine o corrosione;
- Danni dovuti al blocco del sistema di raffreddamento per la presenza di materiale esterno;
- Danni derivanti da sabbia e detriti nella pompa dell'acqua; o
- Modifiche superficiali o alla vernice a causa dell'esposizione agli elementi.

Questa garanzia è invalidata per intero e resa priva di valore legale se:

- Il Prodotto è stato alterato o modificato in modo da pregiudicarne il funzionamento, la prestazione o la durata oppure è stato alterato o modificato per cambiare l'uso al quale era destinato; oppure
- Il Prodotto è utilizzato o è stato utilizzato per gare o qualsiasi altra attività competitiva, in qualsiasi momento, persino dal proprietario precedente.

### 3. LIMITAZIONI DELLA RESPONSABILITÀ

TUTTE LE GARANZIE, ESPRESSE O IMPLICITE, COMPRESSE QUELLE SENZA LIMITE DI GARANZIA DI COMMERCIALIZZAZIONE O ADEGUATEZZA PER UN PARTICOLARE SCOPO SONO LIMITATE NELLA DURATA ALLA VALIDITÀ DELLA GARANZIA ESPRESSAMENTE LIMITATA.

TUTTI I DANNI ACCIDENTALI, CONSEGUENZIALI, DIRETTI, INDIRECTI O ALTRI DANNI DI QUALSIASI NATURA SONO ESCLUSI DALLA COPERTURA IN BASE A QUESTA GARANZIA TRACUI: spese per la benzina, per il trasporto del Prodotto al e dal Distributore/Concessionario, rimozione del Prodotto dall'imbarcazione e reinstallazione, tempi di viaggio del personale meccanico, spese per la messa in acqua e in secca, oneri per scalo di alaggio e di messa in bacino, di traino o rimorchio, rimessaggio, spese di telefono, cellulare, fax o telegramma, affitto di un Prodotto simile o sostitutivo o di

un'imbarcazione durante la manutenzione in garanzia o tempi passivi, taxi, viaggi, alloggio, perdita della o danni alla proprietà personale, inconvenienti, costo della copertura assicurativa, pagamenti dei prestiti, perdita di tempo, perdita di reddito, fatturato o profitti o perdita del divertimento e dell'uso del Prodotto.

ALCUNI PAESI, PROVINCE O GIURISDIZIONI NON CONSENTONO RINUNCE, LIMITAZIONI DI DANNI ACCIDENTALI O CONSEGUENZIALI O ALTRE ESCLUSIONI SOPRA IDENTIFICATE. LA CONSEGUENZA È CHE POTREBBERO NON ESSERE PERTINENTI PER IL VOSTRO CASO. QUESTA GARANZIA ATTRIBUISCE DIRITTI SPECIFICI AI QUALI POTREBBERO AGGIUNGERSENE ALTRI DI TIPO LEGALE CHE POTREBBERO DIFFERIRE DA PAESE A PAESE O DA PROVINCIA A PROVINCIA.

Nessun Distributore, concessionario BRP o altra persona è autorizzato a rendere alcuna affermazione, a dichiarare o a fornire alcuna garanzia in merito al Prodotto diversa da quanto espresso nella presente garanzia limitata e, in caso contrario, non sarà applicabile contro BRP.

BRP si riserva il diritto di modificare la garanzia in qualsiasi momento, a condizione che tale modifica non alteri le condizioni di garanzia applicabili ai prodotti venduti mentre questa garanzia è in vigore.

#### **4. PERIODO DI COPERTURA DELLA GARANZIA**

La presente garanzia limitata entrerà in vigore dalla data di acquisto da parte del primo consumatore al dettaglio o dalla data in cui il Prodotto è stato utilizzato per la prima volta, in base all'eventualità che si verifica per prima, per un periodo di:

36 MESI CONSECUTIVI per uso privato, ricreativo o

12 MESI CONSECUTIVI O 750 ORE DI FUNZIONAMENTO come determinato dall'EMM, a seconda di quale delle due eventualità si verifichi per prima, per uso commerciale. Il Prodotto ha un uso commerciale se viene utilizzato in correlazione a qualsiasi lavoro o impiego che genera profitto durante un qualsiasi segmento del periodo di garanzia. Il prodotto si intende impiegato ad uso commerciale quando, durante il periodo di garanzia, è installato a bordo di una imbarcazione commerciale o concessa in licenza come tale.

Per i prodotti venduti in Australia: I nostri prodotti sono coperti da garanzie che non possono essere escluse ai sensi della legge australiana a tutela del consumatore (Australian Consumer Law). You are entitled to a replacement or refund for a major failure and for compensation for any other reasonably foreseeable loss or damage. You are also entitled to have the goods repaired or replaced if the goods fail to be of acceptable quality and the failure does not amount to a major failure.

La riparazione e la sostituzione di pezzi o l'esecuzione di manutenzione sul Prodotto in base a questa garanzia non estende la durata della presente garanzia limitata oltre la sua data di scadenza originale.

#### **5. CONDIZIONI PER LA COPERTURA DELLA GARANZIA**

Questa copertura di garanzia è disponibile solo in caso di rispetto delle seguenti condizioni:

- a. I motori fuoribordo Evinrude devono essere acquistati dal primo proprietario come nuovi e inutilizzati tramite un concessionario / rivenditore autorizzato BRP nel paese in cui è avvenuta la vendita (d'ora in avanti denominati "Concessionario/rivenditore"),
- b. e quindi solo dopo che il processo di ispezione pre-fornitura specifico di BRP è stato completato e documentato dall'acquirente e dal Distributore/Concessionario.
- c. C. Il Prodotto deve essere stato debitamente registrato da parte di un distributore/concessionario BRP autorizzato.
- d. I prodotti Evinrude devono essere acquistati nel Paese o nell'unione di Paesi in cui l'acquirente risiede.
- e. Come delineato nella Guida dell'operatore, effettuare la manutenzione periodica necessaria per mantenere la copertura della garanzia valida dalla presentazione della prova di avvenuta corretta manutenzione.

BRP non rispetterà questa garanzia limitata per qualsiasi utente privato o commerciale se non sono state soddisfatte le precedenti condizioni. Tali limitazioni sono necessarie per consentire a BRP di proteggere la sicurezza dei prodotti, dei consumatori e del pubblico in generale.

Come delineato nella guida dell'operatore, la manutenzione periodica necessaria deve essere effettuata per mantenere la copertura della garanzia. BRP potrebbe richiedere prova di una manutenzione adeguata prima di autorizzare la copertura di garanzia.

### **6. COME PROCEDERE PER OTTENERE LA COPERTURA DELLA GARANZIA**

Il proprietario registrato ("Proprietario") deve presentare entro 2 mesi notifica ad un Distributore/Concessionario autorizzato alla comparsa di un difetto. Il proprietario deve portare il Prodotto, compresi gli eventuali pezzi difettosi, al Distributore/Concessionario immediatamente dopo la comparsa del difetto e in ogni caso entro il periodo di garanzia e deve fornire al Distributore/Concessionario la ragionevole possibilità di riparare il difetto. Le spese di trasporto del Prodotto al e dal Distributore/Concessionario per la manutenzione in garanzia sono a carico del Proprietario.

Il cliente deve inoltre presentare al Distributore/Concessionario autorizzato BRP la prova di acquisto del prodotto per l'esecuzione delle riparazioni in garanzia. Al Proprietario è richiesto firmare l'ordine di riparazione/di intervento prima dell'inizio delle operazioni effettive per convalidare la riparazione in garanzia.

Tutti i pezzi sostituiti in base alla presente garanzia diventano proprietà di BRP.

Si ricorda che il periodo di notifica è subordinato alla legislazione locale e nazionale applicabile nel proprio Paese.

### **7. LE RESPONSABILITÀ DI BRP**

In base a questa garanzia, gli obblighi di BRP sono limitati, a sua unica discrezione, alla riparazione o sostituzione di parti del Prodotto che sono risultate difettose in relazione a materiale o qualità d'esecuzione secondo il ragionevole giudizio di BRP. Tali riparazioni o sostituzioni verranno effettuate senza addebito dei costi per le parti e la manodopera presso qualsiasi Distributore/Concessionario autorizzato secondo le condizioni sopra specificate.

La responsabilità di BRP è limitata all'esecuzione delle riparazioni e delle sostituzioni di pezzi necessarie. Nessun reclamo per rescissione della garanzia sarà causa dell'annullamento o revoca della vendita del Prodotto al Proprietario.

Nel caso in cui il servizio in garanzia sia richiesta al di fuori del paese di vendita originale, il proprietario sarà responsabile di qualsiasi costo aggiuntivo dovuto alle pratiche e alle condizioni locali, quali, ma non limitate solamente ad esse, trasporto, assicurazione, tasse, oneri di licenza, dazi d'importazione e qualsiasi altra spesa finanziaria comprese quelle applicate da governi, stati, territori e dai rispettivi enti.

BRP si riserva il diritto di migliorare, modificare o cambiare di quando in quando i Prodotti senza presumere alcun obbligo di modificare i Prodotti precedentemente realizzati.

### **8. TRASFERIMENTO**

Se la proprietà del Prodotto viene trasferita durante il periodo di copertura della garanzia, la garanzia verrà anch'essa trasferita e sarà valida per il restante periodo di copertura ammesso che il nuovo o il precedente Proprietario contatti BRP o il Distributore/Concessionario e fornisca nome e indirizzo del nuovo Proprietario.

### **9. ASSISTENZA CLIENTI**

- In caso di controversia o disputa in relazione alla presente garanzia limitata di BRP, BRP raccomanda di provare a risolvere la questione a livello di distribuzione/concessionarie valutandola insieme al responsabile della manutenzione presso il Distributore/Concessionario o con il proprietario.
- E' inoltre possibile trovare una sede o un rivenditore BRP accedendo al nostro sito [www.brp.com](http://www.brp.com).
- Se fosse richiesta ulteriore assistenza, contattare il Servizio supporto cliente di un affiliato BRP ad uno dei seguenti numeri, a seconda del paese:

Australia e Nuova Zelanda - Telefono 612-9794-6600, Fax 612-9794-6697

Europa, Turchia, Cipro - Telefono (41) 21 318 78 00, Fax (41) 21 318 78 61

Giappone - Telefono (65) 622-767-55, Fax (65) 622-629-32

Revisione Garanzia Limitata UE Gennaio 2012

# INFORMAZIONI SULLA GARANZIA DEL PRODOTTO

**GARANZIA LIMITATA BRP PER MOTORI FUORIBORDO EVINRUDE UTILIZZA- TI IN AFRICA, MEDIO ORIENTE, AMERICA LATINA, ISOLE DEL PACIFICO, ASIA, ALBANIA, EX REPUBBLICA JUGOSLAVA DI MACEDONIA, SERBIA E MONTENEGRO, BOSNIA E ERZEGOVINA E COMUNITÀ DEGLI STATI INDIPEN- DENTI**

## **1. AMBITO DELLA GARANZIA LIMITATA**

Bombardier Recreational Products\* (“BRP”) garantisce i propri motori fuoribordo Evinrude® (i “Prodotti”) in merito a difetti materiali o di produzione per la durata della garanzia e alle condizioni di seguito riportate qualora venduti da concession- ari autorizzati Evinrude ed utilizzati nei seguenti territori:

- Africa,
- Medio Oriente (esclusa Turchia),
- America Latina (comprese, a titolo esemplificativo, le Isole Caraibiche, Bahamas e Bermuda),
- Isole del Pacifico (escluse Hawaii),
- Asia (escluso Giappone),
- Albania, ex Repubblica Jugoslava di Macedonia, Serbia e Montenegro,
- Bosnia e Erzegovina o
- Comunità degli Stati Indipendenti (ex Unione Sovietica) (esclusa Lituania, Lettonia e Estonia)

Tutti gli accessori e i ricambi originali Evinrude/Johnson® installati da un concessionario autorizzato al momento dell’acquisto, tra cui, a titolo esemplificativo, eliche, indicatori, serbatoi olio, telecomando, cavi e interruttori installati al momento della vendita da un concessionario/rivenditore autorizzato BRP sono coperti dalla garanzia standard limitata per gli accessori e i ricambi originali Evinrude/Johnson. Rivolgersi al proprio distributore/concessionario autorizzato per una copia completa di tale garanzia limitata.

## **2. ESCLUSIONI – QUANTO DI SEGUITO ESPOSTO NON È COPERTO DA GARANZIA:**

Quanto qui di seguito esposto non è coperto, in nessuna circostanza, da garanzia:

- Sostituzione di componenti per normale usura;
- Parti e servizi di manutenzione e assistenza ordinarie compresi, ma non limitati a: requisiti di manutenzione, cambi di olio del motore e dell’unità inferiore, lubrificazione, regolazioni di valvole e tiranteria e sostituzioni di fusibili, anodi di zinco, termostati, cinghie di distribuzione, boccole del motorino di avviamento, spazzole trim motore, filtri, eliche, boc- cole dell’elica e candele;
- Danni dovuti ad un’installazione, una manutenzione, uno stoccaggio e/o rimessaggio impropri o difettosi, non osservanza delle procedure e delle raccomandazioni nella Guida dell’operatore;
- Danni derivanti dalla rimozioni di parti, riparazioni, manutenzione o modifiche non corrette o utilizzo di parti o accessori non realizzati o approvati da BRP, che a suo ragionevole giudizio sono incompatibili con il Prodotto o pregiudicano il suo funzionamento, la sua prestazione o durata o derivanti da riparazioni effettuate da una persona che non è un Distributore / Concessionario autorizzato;
- Danni causati dall’abuso, uso scorretto, uso anormale, negligenza, uso in gare, funzionamento non corretto o funzionamento del Prodotto in un modo non coerente con il funzionamento raccomandato descritto nella guida dell’operatore;
- Danni risultanti da incidenti, immersione, incameramento d’acqua, incendio, furto, vandalismo o qualsiasi causa di forza maggiore,
- Funzionamento con carburanti, oli o lubrificanti che non sono adatti all’impiego nel Prodotto (vedere la guida dell’operatore);
- Danni risultanti da ruggine o corrosione;
- Danni dovuti al blocco del sistema di raffreddamento per la presenza di materiale esterno;
- Danni derivanti da sabbia e detriti nella pompa dell’acqua; o
- Modifiche superficiali o alla vernice a causa dell’esposizione agli elementi.

Questa garanzia è invalidata per intero e resa priva di valore legale se:

- Il Prodotto è stato alterato o modificato in modo da pregiudicarne il funzionamento, la prestazione o la durata oppure è stato alterato o modificato per cambiare l’uso al quale era destinato; oppure
- Il Prodotto è utilizzato o è stato utilizzato per gare o qualsiasi altra attività competitiva, in qualsiasi momento, persino dal proprietario precedente.

### 3. LIMITAZIONI DELLA RESPONSABILITÀ

QUESTA GARANZIA VIENE ESPLICITAMENTE CONCESSA E ACCETTATA IN LUOGO DI TUTTE LE ALTRE GARANZIE, ESPLICITE O IMPLICITE, COMPRESSE, TRA L'ALTRO, QUELLE DI COMMERCIALIZZABILITÀ O IDONEITÀ A UNO SCOPO PARTICOLARE. DAL MOMENTO CHE NON È POSSIBILE RINUNCIARE AGLI OBBLIGHI DELLE GARANZIE IMPLICITE, ESSE SARANNO LIMITATE, IN DURATA, ALLA VITA DELLE GARANZIE LIMITATE ESPLICITE.

TUTTI I DANNI ACCIDENTALI, CONSEGUENZIALI, DIRETTI, INDIRETTI O ALTRI DANNI DI QUALSIASI NATURA SONO ESCLUSI DALLA COPERTURA IN BASE A QUESTA GARANZIA TRA CUI: spese per la benzina, per il trasporto del Prodotto al e dal Distributore/Concessionario, rimozione del Prodotto dall'imbarcazione e reinstallazione, tempi di vi- aggio del personale meccanico, spese per la messa in acqua e in secca, oneri per scalo di alaggio e di messa in bacino, di traino o rimorchio, rimessaggio, spese di telefono, cellulare, fax o telegramma, affitto di un Prodotto simile o sostitutivo o di un'imbarcazione durante la manutenzione in garanzia o tempi passivi, taxi, viaggi, alloggio, perdita della o danni alla proprietà personale, inconvenienti, costo della copertura assicurativa, pagamenti dei prestiti, perdita di tempo, perdita di reddito, fatturato o profitti o perdita del divertimento e dell'uso del Prodotto.

ALCUNI PAESI NON CONSENTONO L'ESONERO DELLA RESPONSABILITÀ, LE LIMITAZIONI E LE ESCLUSIONI SOPRA IDENTIFICATE; PERTANTO QUANTO APPENA DICHIARATO POTREBBE NON ESSERE APPLICABILE A VOI. QUESTA GARANZIA ATTRIBUISCE DIRITTI SPECIFICI AI QUALI POTREBBERO AGGIUNGERSENE ALTRI DI TIPO LEGALE CHE POTREBBERO DIFFERIRE DA STATO A STATO O DA PROVINCIA A PROVINCIA.

Nessun Distributore / Concessionario BRP o altra persona è autorizzato a rendere alcuna affermazione, a dichiarare o a fornire alcuna garanzia in merito al Prodotto diversa da quanto espresso nella presente garanzia limitata e, in caso contrario, non sarà applicabile contro BRP.

BRP si riserva il diritto di modificare la garanzia in qualsiasi momento, a condizione che tale modifica non alteri le condizioni di garanzia applicabili ai prodotti venduti mentre questa garanzia è in vigore.

### 4. PERIODO DI COPERTURA DELLA GARANZIA

La presente garanzia limitata entrerà in vigore dalla data di acquisto da parte del primo consumatore al dettaglio o dalla data in cui il Prodotto è stato utilizzato per la prima volta, in base all'eventualità che si verifica per prima, per un periodo di:

36 MESI CONSECUTIVI O 750 ORE DI FUNZIONAMENTO come determinato dall'EMM, a seconda di quale delle due eventualità si verifichi per prima, per uso privato, ricreativo; o

12 MESI CONSECUTIVI O 750 ORE DI FUNZIONAMENTO come determinato dall'EMM, a seconda di quale delle due eventualità si verifichi per prima, per uso commerciale. Il Prodotto ha un uso commerciale se viene utilizzato in correlazione a qualsiasi lavoro o impiego che genera profitto durante un qualsiasi segmento del periodo di garanzia. Il prodotto si intende impiegato ad uso commerciale quando, durante il periodo di garanzia, è installato a bordo di una imbarcazione commerciale o concessa in licenza come tale.

La riparazione e la sostituzione di pezzi o l'esecuzione di manutenzione sul Prodotto in base a questa garanzia non estende la durata della presente garanzia limitata oltre la sua data di scadenza originale.

### 5. CONDIZIONI PER LA COPERTURA DELLA GARANZIA

Questa copertura di garanzia è disponibile solo in caso di rispetto delle seguenti condizioni:

a. I motori fuoribordo Evinrude devono essere acquistati dal primo proprietario come nuovi e inutilizzati tramite un concessionario / rivenditore autorizzato BRP nel paese in cui è avvenuta la vendita ("Concessionario/rivenditore"),

b. Il processo di ispezione pre-fornitura specifico di BRP deve essere stato completato e documentato dall'acquirente e dal Distributore/Concessionario.

c. Il prodotto deve essere stato debitamente registrato da parte di un distributore/concessionario BRP autorizzato.

d. I prodotti Evinrude devono essere acquistati nel Paese o nell'unione di Paesi nella quale l'acquirente risiede.

e. Come delineato nella Guida dell'operatore, effettuare la manutenzione periodica necessaria per mantenere la copertura della garanzia. BRP si riserva il diritto di far dipendere la copertura della garanzia dalla presentazione della prova di avvenuta corretta manutenzione.

BRP non rispetterà questa garanzia limitata per qualsiasi utente privato o commerciale se non sono state soddisfatte le precedenti condizioni. Tali limitazioni sono necessarie per consentire a BRP di proteggere la sicurezza dei prodotti, dei consumatori e del pubblico in generale.

## **6. COME PROCEDERE PER OTTENERE LA COPERTURA DELLA GARANZIA**

Il proprietario registrato ("Proprietario") deve presentare notifica ad un Distributore/Concessionario BRP autorizzato entro due (2) giorni dalla comparsa di un difetto. Il proprietario deve portare il Prodotto, compresi gli eventuali pezzi difettosi, al Distributore/Concessionario autorizzato BRP immediatamente dopo la comparsa del difetto e in ogni caso entro il periodo di garanzia e deve fornire al Distributore/Concessionario BRP la ragionevole possibilità di riparare il difetto. Le spese di trasporto del Prodotto al e dal Distributore/Concessionario per la manutenzione in garanzia sono a carico del Proprietario.

Il cliente deve inoltre presentare al Distributore/Concessionario autorizzato BRP la prova di acquisto del prodotto per l'esecuzione delle riparazioni e firmare l'ordine di riparazione/di lavoro prima dell'inizio delle operazioni effettive per convalidare la riparazione in garanzia.

Tutti i pezzi sostituiti in base alla presente garanzia diventano proprietà di BRP.

## **7. LE RESPONSABILITÀ DI BRP**

In base a questa garanzia, gli obblighi di BRP sono limitati, a sua unica discrezione, alla riparazione o sostituzione di parti del Prodotto che sono risultate difettose in relazione a materiale o qualità d'esecuzione secondo il ragionevole giudizio di BRP. Tali riparazioni o sostituzioni verranno effettuate senza addebito dei costi per le parti e la manodopera presso qualsiasi Distributore/Concessionario autorizzato. La responsabilità di BRP è limitata all'esecuzione delle riparazioni e delle sostituzioni di pezzi necessarie. Nessun reclamo per rescissione della garanzia sarà causa dell'annullamento o revoca della vendita del Prodotto al Proprietario.

Nel caso in cui il servizio in garanzia sia richiesta sia fuori del paese di vendita originale, il proprietario sarà responsabile di qualsiasi costo aggiuntivo dovuto alle pratiche e alle condizioni locali, quali, ma non limitate solamente ad esse, trasporto, assicurazione, tasse, oneri di licenza, dazi d'importazione e qualsiasi altra spesa finanziaria comprese quelle applicate da governi, stati, territori e dai rispettivi enti.

BRP si riserva il diritto di migliorare, modificare o cambiare di quando in quando i Prodotti senza presumere alcun obbligo di modificare i Prodotti precedentemente realizzati.

## **8. TRASFERIMENTO**

Se la proprietà del Prodotto viene trasferita durante il periodo di copertura della garanzia, la garanzia verrà anch'essa trasferita e sarà valida per il restante periodo di copertura ammesso che il nuovo o il precedente Proprietario contatti BRP o il Distributore/Concessionario e fornisca nome e indirizzo del nuovo Proprietario.

## **9. ASSISTENZA CLIENTI**

- In caso di controversia o disputa in relazione alla presente garanzia limitata di BRP, BRP raccomanda di provare a risolvere la questione a livello di distribuzione/concessionarie valutandola insieme al responsabile della manutenzione presso il Distributore/Concessionario autorizzato BRP o con il proprietario.
- E' inoltre possibile trovare una sede o un rivenditore BRP accedendo al nostro sito [www.brp.com](http://www.brp.com).
- Se fosse richiesta ulteriore assistenza, contattare il Servizio supporto cliente di un affiliato BRP ad uno dei seguenti numeri, a seconda del paese:

Asia - Telefono (65) 622-767-55, Fax (65) 622-629-32

Africa, Medio Oriente, Albania, ex Repubblica Jugoslava di Macedonia, Serbia e Montenegro, Bosnia e Erzegovina e Comunità degli Stati Indipendenti (ex Unione Sovietica)

-Telefono (41) 21 318 78 00, Fax (41) 21 318 78 61

America Latina (escluso il Brasile) - Telefono 954-846-1442, Fax 954-846-1478

Brasile - Telefono 55 (19) 3246-2100, Fax 55 (19) 3246-3800

Isole del Pacifico - Telefono 612-9794-6600, Fax 612-9794-6697

Garanzia limitata revisione Asia/America Latina marzo 2011



## Test di verifica della preparazione

Test di verifica della preparazione dell'operatore....

1. Avete letto il presente manuale dall'inizio alla fine?
2. Siete pronti a prendervi la responsabilità del funzionamento in sicurezza della vostra imbarcazione e del vostro fu- oribordo?
3. Avete compreso tutte le precauzioni e le istruzioni di sicurezza riportate nella Guida?
4. Avete compreso che questa Guida contiene informazioni indispensabili per evitare lesioni alle persone e danni alle apparecchiature?
5. Siete pronti a seguire le raccomandazioni contenute nella presente Guida e a frequentare un corso sulla sicurezza in navigazione prima di far utilizzare imbarcazione e fuoribordo?
6. Sapete a chi rivolgervi in caso abbiate dei quesiti concernenti la vostra imbarcazione e il vostro fuoribordo?
7. Conoscete le leggi che regolano il traffico marittimo?
8. Avete compreso che l'errore umano può essere causato da molti fattori tra cui negligenza, affaticamento, sovraccarico, preoccupazioni, mancanza di familiarità dell'operatore con il prodotto, stupefacenti e alcool?

### AVVERTENZA

**Questa Guida non può trattare tutte le situazioni pericolose che si possono verificare; tuttavia, la propria comprensione e adesione alle informazioni fondamentali ivi contenute costituiranno un buon criterio di giudizio durante la navigazione. Siate sempre vigili e pronti: questi sono i requisiti base della sicurezza.**

# DOMANDE FREQUENTI

*Non c'è bisogno di manutenzione nei primi tre anni di utilizzo normale per diporto? Veramente?*

- Sì. BRP sa che preferite passare il vostro tempo a godervi l'imbarcazione piuttosto che dedicarvi alla manutenzione del fuoribordo *Evinrude E-TEC*. Non ci sono valvole da regolare, cinghie da sostituire, catene da sostituire o olio da cambiare. Consigliamo di eseguire i controlli pre-varo sul vostro fuoribordo a ogni utilizzo e a intervalli regolari. L'utilizzo in acque salate richiede delle minime verifiche e lubrificazioni supplementari.

*Qual è il numero di ottani consigliato per il mio fuoribordo Evinrude E-TEC?*

- I fuoribordo *Evinrude E-TEC* richiedono un minimo di ottani pari a 87 (U.S.A.). L'utilizzo di carburanti con numero di ottani superiore non è dannoso ma non è necessario.

*Che tipo di olio è consigliato per il mio fuoribordo Evinrude E-TEC?*

- È possibile utilizzare qualsiasi olio TC-W3RL. Il concessionario può programmare il fuoribordo in modo da funzionare con l'olio *Evinrude/Johnson XD100* consumando meno olio e riducendo i costi di esercizio. Fare riferimento a **Riempimento del serbatoio dell'olio** pagina 20; e **Requisiti olio** pagina 19.

*Devo miscelare l'olio al carburante?*

- No. I fuoribordo *Evinrude E-TEC* non necessitano di alcuna miscela di olio e carburante.

*Dove possono ottenere assistenza per il mio fuoribordo Evinrude E-TEC?*

- Per riparazioni coperte da garanzia è necessario portare il proprio *Evinrude E-TEC* al concessionario autorizzato. I concessionari e i distributori autorizzati BRP hanno ricevuto la formazione necessaria per fornire la corretta assistenza al vostro fuoribordo. Contattare BRP per conoscere il concessionario autorizzato *Evinrude E-TEC* più vicino.

*Possono ordinare pezzi di ricambio ed accessori per il fuoribordo Evinrude E-TEC?*

- Sì. Quando sono necessarie parti di ricambio, utilizzare sempre ricambi originali *Evinrude/Johnson* o ricambi con caratteristiche equivalenti, compresi tipo, robustezza e materiale. L'utilizzo di parti di qualità scadente può provocare lesioni personali o cattivo funzionamento del prodotto. Il concessionario può ordinare le parti e gli accessori richiesti.

*Per spostare o vendere il mio fuoribordo Evinrude E-TEC devo compilare qualche documento?*

- Sì. Per poter rimanere in contatto con lei o con il proprietario del nuovo *Evinrude E-TEC*, BRP richiede di riempire un modulo che indica **Cambio di indirizzo / Passaggio di proprietà** pagina 89. In questo modo sarà possibile rimanere sempre aggiornati sulle informazioni relative ai prodotti tenendo la garanzia aggiornata.

*Cosa devo fare prima di eseguire il rimessaggio del mio fuoribordo Evinrude E-TEC per la stagione invernale?*

- La procedura di rimessaggio invernale è ridotta al minimo. Fare riferimento a **Rimessaggio** pagina 60 per le istruzioni passo-passo per il rimessaggio di fine stagione del fuoribordo *Evinrude E-TEC*.

***EVINRUDE***®  
***E-TEC***®



# CAMBIO DI INDIRIZZO / PASSAGGIO DI PROPRIETÀ

In caso di cambio di indirizzo o di passaggio di proprietà, compilare e inviare per posta il modulo presente in questa pagina.

Tale comunicazione è necessaria a tutela della propria sicurezza anche successivamente alla scadenza della garanzia originale, poiché BRP potrà contattarvi in caso siano richieste modifiche al vostro fuoribordo. Al di fuori degli Stati Uniti e del Canada questa scheda dovrà essere inviata alla divisione Bombardier Recreational Products presso la quale è stato registrato il fuoribordo. Rivolgersi al proprio concessionario o al distributore.



Cambio di indirizzo

Passaggio di proprietà

Numero del modello

Numero di serie

## Indirizzo precedente / Proprietario precedente

Cognome

Nome  M.I.

Indirizzo

Città  Stato

Codice postale  Nazione

Numero di telefono

Firma  Data

## Indirizzo nuovo / Nuovo proprietario

Tipo di utilizzo  Ricreativo  Commerciale  Governativo

Cognome

Nome  M.I.

Indirizzo

Città  Stato

Codice postale  Nazione

Numero di telefono

Firma  Data

## Informazioni sul concessionario

Nome del concessionario

Numero concessionario

Numero di telefono

Referente

Negli Stati Uniti o Canada, spedire il modulo compilato a: BRP US Inc. / Outboard Engines Division  
After Sales Support  
P.O. Box 597  
Sturtevant, WI 53177

***EVINRUDE***®  
***E-TEC***®



# CONFERMA DI RICEZIONE

## Il vostro concessionario

Nome:	_____
	_____
Indirizzo:	_____
	_____
	_____

Alla consegna del nuovo fuoribordo *Evinrude/Johnson*, completare e firmare il seguente modulo. Il concessionario registrerà il ricevimento del modulo per le sue pratiche.

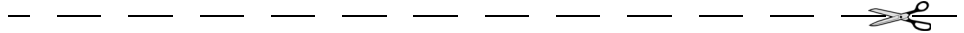

## Ricevuta

Nome:	_____
	_____
Indirizzo:	_____
	_____
Proprietario del modello n.:	_____
Numero di serie:	_____
	(compilazione a cura del cliente o del rivenditore)
<p>Il concessionario citato nel presente documento mi ha istruito sul funzionamento, la manutenzione, la sicurezza e la garanzia, elementi che ho compreso e ai quali concordo di essere vincolato. Sono inoltre soddisfatto della messa a punto e dell'ispezione prefornitura del mio fuoribordo <i>Evinrude/Johnson</i>. Ho ricevuto inoltre una copia del manuale dell'operatore.</p>	
Firma:	_____
Data:	_____

***EVINRUDE***®  
***E-TEC***®





[www.brp.com](http://www.brp.com)

SKI-DOO® SEA-DOO® CAN-AM®  
LYNX® EVINRUDE® JOHNSON® ROTAX®