

# can-am™



## 2007 Manual do proprietário

Possui Informações Sobre a  
Segurança, o Veículo e a  
Manutenção

## RENEGADE™



### ADVERTÊNCIA

Leia com atenção este Manual do Proprietário.  
Ele contém informações de segurança importantes.

Idade mínima recomendada para dirigir este veículo: 16 anos.

Não retire do veículo este Manual do Proprietário.

## ADVERTÊNCIA

**PODE SER PERIGOSO DIRIGIR O SEU VEÍCULO.** Pode ocorrer rapidamente uma colisão ou uma capotagem, mesmo durante manobras de rotina tais como curvas e direção sobre colinas ou ultrapassagem de obstáculos, se você não tomar as precauções adequadas.

Para sua segurança, entenda e siga todos os avisos indicados neste Manual do Proprietário e nas etiquetas afixadas no seu veículo. **Caso esses avisos não sejam seguidos, podem ocorrer LESÕES GRAVES OU MORTE!**

Mantenha sempre este Manual do Proprietário no veículo.

## ADVERTÊNCIA

A inobservância de qualquer precaução de segurança e/ou instrução contida neste Manual do Proprietário, no *VÍDEO DE SEGURANÇA* e nas etiquetas afixadas no produto pode causar lesões, inclusive morte!

## ADVERTÊNCIA

Este veículo pode superar o desempenho de outros que você já tenha pilotado antes. A categoria S (esporte) refere-se a um veículo com alto desempenho para utilização somente fora de estrada. É um modelo esporte recreativo e competitivo utilizados por operadores com muita habilidade e grande experiência.

---

# INFORMAÇÕES IMPORTANTES

Este Manual do Proprietário utiliza os seguintes símbolos para destacar informações especiais:

 O Símbolo de Alerta de Segurança indica um possível risco de lesão corporal.

 **ADVERTÊNCIA** Indica um possível risco que, se não for evitado, pode causar lesões graves ou morte.

**CUIDADO:** Indica uma instrução que, se não for seguida, pode causar graves danos a componentes do veículo.

**NOTA:** Indica informações complementares necessárias ao cumprimento total de uma instrução.

Toda a documentação de segurança deve permanecer no veículo no momento da venda.

O teor integral da seção de *INFORMAÇÕES DE SEGURANÇA* deve ser interpretado pelo leitor como uma advertência que, se não for observada, pode levar a lesões, inclusive com possibilidade de morte.

No Canadá, os produtos são distribuídos pela Bombardier Recreational Products Inc. (BRP)

Nos EUA, os produtos são distribuídos pela BRP US Inc.

As seguintes marcas comerciais são propriedade da Bombardier Recreational Products Inc.:

Can-Am™

Renegade™

Rotax®

XP-S™

TTI™

DESS™

---

# PREFÁCIO

Parabéns pela aquisição de um novo quadriciclo Can-Am™. Ele conta com a garantia da BRP e uma rede de revendedores autorizados Can-Am, prontas para lhe fornecer as peças, os serviços ou os acessórios de que você precisar.

Seu revendedor se compromete com sua satisfação. Ele foi treinado para realizar a montagem inicial e inspeção de seu veículo bem como efetuar os ajustes finais antes de sua entrega. Durante a entrega, seu revendedor explicará a respeito da operação, manutenção e aspectos de segurança de seu veículo. Queremos ter certeza de que você aproveitou plenamente essas orientações! Se necessitar mais informações sobre os serviços, favor perguntar ao revendedor.

No ato da entrega também será informado sobre a cobertura de garantia e deve preencher o Formulário de Registro de Garantia, o qual deve ser enviado de volta para o processamento. Brevemente receberá uma carta de garantia confirmando o registro e poderá ser usada para fins de garantia ou para reclamada.

Sinta-se à vontade para contatar nosso Centro de Assistência caso tenha algum problema que não possa ser resolvido pelo seu revendedor autorizado Can-Am.

É possível que este manual seja traduzido para outras línguas. Em caso de qualquer discrepância, a versão em Inglês deverá prevalecer. Em todo o documento, o masculino é usado para designar tanto o masculino como o feminino.

Se você desejar ver e/ou imprimir uma cópia sobressalente do seu Manual do Proprietário, é só visitar o seguinte sítio na internet [www.operatorsguide.brp.com](http://www.operatorsguide.brp.com). O manual também está disponível em vários idiomas.

As informações e descrições de componentes/sistemas contidas neste documento são atuais na ocasião da publicação do mesmo. A BRP entretanto, mantém uma política de contínuo aprimoramento de seus produtos sem contudo ter a obrigação de implementá-los nos produtos previamente fabricados. Em virtude de mudanças posteriores, é provável que existam diferenças entre o produto fabricado e as descrições e/ou especificações neste manual. A BRP se reserva no direito de, a qualquer momento, cancelar ou alterar as especificações, projetos, características, modelos ou equipamentos sem incorrer em qualquer obrigação.

As ilustrações neste documento mostram a construção típica das diferentes montagens e podem não reproduzir as peças em detalhes ou exatamente como são. Entretanto, representam as peças com a mesma função ou função similar.

O uso de indicações DIREITA e ESQUERDA no texto sempre se referem à posição de pilotagem (quando estiver sentado no veículo).

As especificações são apresentadas no sistema métrico internacional com o equivalente entre parênteses no sistema americano (SAE U.S.). Quando a precisão não é exigida, algumas conversões são arredondadas para facilitar o uso.

Recomendamos os produtos originais da BRP para a reposição de peças e acessórios. Esses elementos foram projetados para o seu veículo e fabricados de forma a cumprir as normas de exigência da BRP.

Um *MANUAL DE OFICINA* pode ser obtido, com informações completas de serviço e manutenção, além de mais informações sobre reparos.

# ÍNDICE

Ao ler este Manual do Proprietário, lembrar que:

## **ADVERTÊNCIA**

Indica um risco potencial que, se não evitado, pode resultar em lesões graves ou morte.

<b>NOTA</b> .....	<b>9</b>
<b>INTRODUÇÃO</b> .....	<b>10</b>

### ***INFORMAÇÕES SOBRE SEGURANÇA***

<b>AVISOS ESPECIAIS SOBRE SEGURANÇA</b> .....	<b>12</b>
<b>ALERTAS DE OPERAÇÃO</b> .....	<b>15</b>
<b>PILOTANDO O VEÍCULO</b> .....	<b>42</b>
Verificação Antes da Operação .....	43
Roupas Apropriadas .....	44
Carregando Bagagens .....	45
Puxando um Reboque (se houver) .....	45
Trabalhando com seu Veículo .....	45
Pilotagem Recreativa .....	46
Meio Ambiente .....	46
Limitação de Projeto .....	47
Direção fora de Rodovias .....	47
Precauções Gerais de Direção e Segurança .....	47
Dirigindo em Aclives .....	48
Direção em Declives .....	48
Direção Transversal em Encostas .....	48
Valetas .....	48
Técnicas de Pilotagem .....	49
Manutenção de Rotina .....	56
<b>ETIQUETAS PENDURADAS</b> .....	<b>57</b>
<b>ETIQUETAS NO PRODUTO</b> .....	<b>58</b>

### ***INFORMAÇÃO SOBRE O VEÍCULO***

<b>COMO IDENTIFICAR O SEU VEÍCULO</b> .....	<b>64</b>
Número de Identificação do Motor .....	64

<b>NORMA PARA SISTEMAS DE CONTROLE DE EMISSÃO DE RUÍDOS ....</b>	<b>66</b>
<b>REQUISITOS DE EMISSÕES.....</b>	<b>67</b>
<b>PERÍODO DE AMACIAMENTO .....</b>	<b>68</b>
<b>CONTROLES/INSTRUMENTOS/EQUIPAMENTOS .....</b>	<b>69</b>
1) Acelerador .....	70
2) Seletor 2WD/4WD .....	70
3) Alavanca de Freio .....	70
4) Freio de Estacionamento.....	71
5) Alavanca de Câmbio .....	71
6) Botão Multifunção .....	72
7) Mostrador Multifunção.....	74
8) Tomada de Energia de 12 Volts.....	79
9) Interruptor de Ignição.....	79
10) Tampa do Tanque de Combustível.....	79
11) Pedal de Freio.....	80
12) Pedaleira.....	80
13) Painel Central .....	80
14) Compartimento de Carga Traseiro .....	81
15) Trava do Assento .....	81
16) Área Traseira para Carga .....	82
17) Gancho de Recuperação.....	82
18) Tampa do Radiador .....	82
19) Fusíveis.....	82
20) Estojo de Ferramentas.....	83
21) Vareta Medidora de Nível.....	83
22) Reservatório do Fluido da Alavanca de Freio .....	84
23) Reservatório de Fluido do Pedal de Freio .....	84
24) Reservatório do Líquido de Arrefecimento do Motor.....	84
<b>FLUIDOS .....</b>	<b>85</b>
Combustível .....	85
Óleo do motor.....	85
Óleo da caixa de transmissão .....	87
Líquido de arrefecimento do motor .....	87
Fluido de Freio .....	88
Bateria.....	89
<b>INSTRUÇÕES DE PILOTAGEM .....</b>	<b>90</b>
Geral.....	90
Verificação antes da Operação .....	90
Dê a Partida no Motor .....	92
Mudança de Marchas .....	92
Seletor 2WD/4WD .....	92
Parando o Motor .....	93
Cuidados após Dirigir .....	94

<b>PROCEDIMENTOS ESPECIAIS .....</b>	<b>95</b>
Capotamento .....	95
Submersão do Veículo .....	95
<b>CARGA E TRANSPORTE .....</b>	<b>96</b>
<b>RESOLUÇÃO DE PROBLEMAS.....</b>	<b>98</b>
<b>ESPECIFICAÇÕES .....</b>	<b>102</b>

## ***INFORMAÇÕES SOBRE MANUTENÇÃO***

<b>TABELA DE MANUTENÇÃO.....</b>	<b>110</b>
<b>GERAL.....</b>	<b>114</b>
<b>MOTOR.....</b>	<b>115</b>
Troca de Óleo e Filtro de Óleo.....	115
Troca do Líquido de Arrefecimento .....	116
Filtro de Ar .....	117
Correia de Transmissão .....	117
Parafuso de Dreno da Tampa do CVT.....	117
Ajuste das Válvulas .....	118
Chapa Protetora contra Faíscas .....	118
Radiador .....	118
<b>CAIXA DE MARCHAS.....</b>	<b>120</b>
Troca de Óleo.....	120
<b>SISTEMA DE COMBUSTÍVEL .....</b>	<b>121</b>
Lubrificação do Cabo do Acelerador .....	121
Ajuste da Alavanca do Acelerador .....	122
<b>PARTE ELÉTRICA .....</b>	<b>124</b>
Vela de Ignição .....	124
Bateria.....	124
Fusíveis .....	125
Troca de Lâmpadas .....	126
<b>SISTEMA DE TRANSMISSÃO.....</b>	<b>128</b>
Coifa/Protetor do Eixo de Transmissão .....	128
Roda.....	128
Estado dos Rolamentos da Roda.....	128
Pneus/Rodas .....	129
<b>SUSPENSÃO .....</b>	<b>131</b>
Lubrificação.....	131
Revisão .....	131
Ajustes .....	131
<b>FREIOS .....</b>	<b>132</b>
Ajuste/Inspeção .....	132
Troca do Fluido de Freio.....	132



<b>CARROÇARIA/QUADRO .....</b>	<b>133</b>
Área do Motor.....	133
Recuperar a Condição de Trancado .....	133
Parafusos do Chassi.....	133
Parafusos do Assento .....	133
Limpeza e Proteção do Veículo.....	133
<b>GUARDA E PREPARAÇÃO PARA RETOMADA DO USO .....</b>	<b>134</b>

## **GARANTIA**

<b>GARANTIA LIMITADA DA BRP PARA A AMÉRICA DO NORTE: QUADRICICLO 2007 CAN-AM™ .....</b>	<b>136</b>
<b>GARANTIA INTERNACIONAL LIMITADA DA BRP: QUADRICICLO 2007 CAN-AM™.....</b>	<b>141</b>
<b>GARANTIA LIMITADA BRP ESTADO MEMBRO DA UNIÃO EUROPÉIA: QUADRICICLO 2007 CAN-AM™ .....</b>	<b>145</b>
<b>OBRIGAÇÃO/NEGAÇÃO DE PRIVACIDADE .....</b>	<b>149</b>
<b>MUDANÇA DE ENDEREÇO/TITULARIDADE.....</b>	<b>150</b>



---

## NOTA

Este Manual do Proprietário foi preparado para familiarizar o proprietário/conductor de um veículo novo com os vários controles e com as instruções de manutenção e direção segura. É indispensável para o uso adequado do produto.

Este Manual do Proprietário utiliza os seguintes símbolos.

### **ADVERTÊNCIA**

Indica um possível risco que, se não for evitado, pode causar lesões graves ou morte.

**CUIDADO:** Indica uma instrução que, se não for seguida, pode causar graves danos a componentes do veículo.

**NOTA:** Indica informações complementares necessárias ao cumprimento total de uma instrução.

Embora a mera leitura dessas informações não elimine o perigo, a compreensão e aplicação das informações fazem com que o mecanismo deste veículo seja usado corretamente.

Para aproveitar totalmente os prazeres, a descontração e a emoção do uso deste veículo, há algumas regras básicas que DEVEM ser observadas e seguidas por todos os usuários.

---

# INTRODUÇÃO

O seu revendedor deverá fornecer a você algumas informações básicas sobre os controles e recursos específicos do seu novo veículo. Reserve algum tempo para estudar este Manual do Proprietário e ler todas as etiquetas de advertência afixadas no produto, além de assistir ao *VÍDEO DE SEGURANÇA* que acompanha este veículo. Estes itens descrevem melhor o que deve saber sobre o veículo antes de usá-lo.

Seja você um usuário novato ou um motorista experiente, é importante para a sua segurança pessoal que você conheça os controles e os recursos deste veículo. Tão importante quanto saber dirigir corretamente.

Independente de sua idade, experiência ou regulamentações da região, é sempre mais seguro para qualquer pessoa que vá dirigir o seu veículo fazer um curso aprovado de direção segura. Consulte o seu revendedor ou as autoridades locais sobre a disponibilidade desse curso na sua região. Se você for um condutor totalmente novo, esse curso deve ser realizado antes de conduzir este veículo. O instrutor deve ser capaz de fornecer recomendações sobre as condições locais e as práticas de direção segura.

As condições de direção variam de local para local. Cada local está sujeito a condições de clima que podem mudar radicalmente conforme a hora e a estação.

Dirigir na areia é diferente de dirigir na neve ou em florestas ou pântanos. Cada local exige um nível diferenciado de atenção e perícia. Use o bom senso. Sempre dirija com cautela. Não assuma nenhum risco desnecessário que possa deixar você isolado ou possivelmente ferido.

Este Manual do Proprietário apresenta informações sobre condução comprovadamente confiáveis, tendo sido testadas por outros usuários. Seu objetivo não é apresentar uma fórmula definitiva para evitar acidentes. A forma como você aplicará estas informações, aliada às suas condições físicas e mentais, aos riscos específicos do terreno e à sua disposição de aceitar riscos influenciarão a sua condução efetiva. Divirta-se e dirija com cuidado.

Este Manual do Proprietário foi preparado para familiarizar o proprietário/condutor de um veículo novo com os vários controles e com as instruções de manutenção e direção segura. São indispensáveis para o uso adequado do produto.

Ficariamos gratos em receber algum comentário sobre o conteúdo e formato deste Manual do Proprietário, do *VÍDEO DE SEGURANÇA* ou sobre as etiquetas de advertência afixadas no produto.

# ***INFORMAÇÕES SOBRE SEGURANÇA***

# AVISOS ESPECIAIS SOBRE SEGURANÇA

**ESTE VEÍCULO NÃO É UM BRINQUEDO E A SUA OPERAÇÃO PODE SER PERIGOSA.**

O comportamento deste veículo é diferente dos outros veículos, incluindo motocicletas e carros. Uma colisão ou tombamento pode ocorrer rapidamente, mesmo durante ações de rotina como virar ou dirigir em aclives ou sobre obstáculos, se não tomar as devidas precauções.

**LESÕES GRAVES OU MORTE** podem ocorrer se você não seguir estas instruções:

△ Leia o Manual do Proprietário e todas as etiquetas de advertência atentamente e siga os procedimentos de operação descritos. Assista com atenção ao *VIDEO DE SEGURANÇA* antes de operar o veículo.

△ Nunca dirija este veículo sem instrução adequada. **Faça um curso de treinamento.** Os operadores devem receber treinamento de um instrutor certificado. Entre em contato com um revendedor autorizado Can-Am para mais informações.

**Somente EUA e Canadá:** para informar-se sobre o curso de treinamento mais perto de você ligue para o Specialty Vehicle Institute of America (SVIA) no telefone 1 800 877-2887 ou no Canadá para o Canada Safety Council (CSC) no telefone 1 (613) 739-1535 ramal. 227.

△ Sempre siga estas recomendações sobre idade: Uma pessoa menor de 16 anos nunca deve conduzir este veículo.

△ Nunca carregue passageiros neste veículo.

△ Nunca conduza este veículo em superfícies pavimentadas, tais como calçadas, entradas de garagens, estacionamentos e ruas.

△ Nunca dirija este veículo em vias públicas, estradas ou rodovias, mesmo que a superfície seja de terra ou cascalho.

△ Nunca suba neste veículo sem usar um capacete homologado e que se ajuste perfeitamente. Você também deve usar proteções para os olhos (óculos ou viseiras), luvas, botas, camisas de mangas compridas ou jaquetas, e calças compridas.

△ Nunca consuma bebidas alcoólicas ou drogas antes ou enquanto dirige este veículo.

△ Nunca dirija em velocidades excessivas. Sempre dirija em uma velocidade adequada ao terreno, à visibilidade, às condições de operação e à sua experiência.

△ Nunca tente empinadas, pulos ou outros truques.

△ Sempre inspecione o veículo quando for usá-lo para verificar se ele se encontra em condições seguras de uso. Sempre siga os procedimentos e intervalos de inspeção e manutenção descritos no Manual do Proprietário.

△ Sempre mantenha ambas as mãos no guidão e os pés nas pedaleiras do veículo durante a condução.

△ Sempre dirija devagar e seja extremamente cuidadoso quando estiver dirigindo em terreno desconhecido. Esteja sempre alerta às mudanças nas condições do terreno ao dirigir este veículo.

- ⚠ Nunca dirija em terreno excessivamente acidentado, escorregadio ou solto até que você tenha aprendido e praticado os conhecimentos necessários para controlar este veículo em tais terrenos. Tenha um cuidado especial nesses tipos de terreno.
- ⚠ Sempre siga os procedimentos apropriados ao fazer curvas, como descrito no Manual do Proprietário. Pratique as curvas em velocidades baixas antes de fazê-las em velocidades maiores. Não faça curvas em velocidade excessiva.
- ⚠ Nunca opere este veículo em terrenos muito íngremes para o veículo ou para sua habilidade. Pratique em inclinações menores antes de tentar terrenos mais íngremes.
- ⚠ Sempre siga os procedimentos adequados para subir colinas, conforme descrito mais adiante neste Manual do Proprietário. Verifique o terreno cuidadosamente antes de iniciar a subida de qualquer encosta. Nunca suba colinas cuja superfície seja excessivamente escorregadia ou solta. Concentre seu peso na parte dianteira do veículo. Nunca acelere repentinamente ou faça mudanças bruscas de marcha. Nunca ultrapasse o topo de qualquer encosta em velocidade alta.
- ⚠ Sempre siga os procedimentos apropriados de descida e frenagem em encostas, como descrito no Manual do Proprietário. Verifique o terreno cuidadosamente antes de iniciar a descida de qualquer encosta. Concentre seu peso na parte traseira do veículo. Nunca desça uma colina em alta velocidade. Evite descer uma encosta transversalmente com um ângulo que possa causar uma inclinação acentuada do veículo. Desça a colina em linha reta quando for possível.
- ⚠ Sempre siga os procedimentos apropriados ao atravessar a face de uma encosta, como descrito no Manual do Proprietário. Evite colinas cuja superfície seja excessivamente escorregadia ou solta. Concentre seu peso no lado oposto ao da descida no veículo. Nunca tente fazer a volta em qualquer encosta até que você tenha aprimorado as técnicas de curva em terreno nivelado, descritas no Manual do Proprietário. Se possível, evite atravessar a encosta de uma colina íngreme.
- ⚠ Sempre utilize os procedimentos adequados se você parar ou capotar para trás ao subir uma encosta. Para evitar a perda de velocidade, use a marcha apropriada e mantenha uma velocidade constante na subida de uma colina. Se você perder velocidade ou começar a patinar para trás, siga o procedimento especial de frenagem descrito neste Manual do Proprietário. Desça pelo lado oposto à descida ou em um dos lados que estiver na direção da subida. Vire o veículo no sentido oposto e suba novamente, seguindo o procedimento descrito no Manual do Proprietário.
- ⚠ Sempre verifique os obstáculos antes de dirigir em uma área nova. Nunca tente dirigir sobre obstáculos grandes, tais como pedras ou árvores caídas. Sempre siga os procedimentos apropriados ao dirigir sobre obstáculos, como descrito no Manual do Proprietário.

⚠️ Seja sempre cuidadoso quando derrapar ou escorregar. Aprenda a controlar com segurança derrapagens ou deslizamentos, praticando em baixa velocidade e em um terreno liso e plano. Em superfícies extremamente escorregadias, tais como gelo, dirija devagar e tenha muito cuidado para reduzir as chances de perder o controle na derrapagem.

⚠️ Nunca dirija o veículo em rios com correnteza elevada ou em profundidades maiores que as especificadas no Manual do Proprietário. Lembre-se que os freios molhados diminuem a capacidade de frenagem. Teste os freios após sair da água. Se for necessário, acione-os várias vezes para que o atrito seque as sapatas.

⚠️ Sempre verifique se há obstáculos ou pessoas atrás do veículo ao dar marcha à ré. Quando for seguro dar a ré, faça-o lentamente.

⚠️ Sempre use pneus do tamanho e tipo especificados neste Manual do Proprietário. Sempre mantenha os pneus calibrados com a pressão correta descrita neste manual.

⚠️ Nunca modifique este veículo através de instalações ou acessórios inadequados. Utilize apenas acessórios aprovados pela BRP. NUNCA instale um banco de passageiro nem use bagageiros para transportar passageiros.

⚠️ Nunca exceda os limites de carga estipulados para este veículo, incluindo o condutor, todas as outras cargas e os acessórios adicionados. A carga deve ser distribuída apropriadamente e presa de forma segura. Reduza a velocidade e siga as instruções deste manual ao transportar cargas ou puxar um reboque. A distância de frenagem deve ser maior.

⚠️ **MAIS INFORMAÇÕES SOBRE SEGURANÇA EM QUADRICICLOS**, procure um revendedor autorizado Can-Am e informe-se sobre os cursos de treinamento à disposição mais perto de você.

**Somente para EUA e Canada:** Ligue para o Specialty Vehicle Institute of America (SVIA) telefone 1 800 877-2887 ou no Canadá, para o Canada Safety Council (CSC) telefone 1 (613) 739-1535 ramal 227.



# ALERTAS DE OPERAÇÃO

Ao ler este Manual do Proprietário, lembrar que:

## ADVERTÊNCIA

Indica um risco potencial que, se não evitado, pode resultar em lesões graves ou morte.

Os alertas seguintes e seus formatos foram solicitados pela Comissão de Segurança de Produtos do Consumidor dos Estados Unidos e devem constar em todos os Manuais do Proprietário de todos os quadriciclos.

**NOTA:** As ilustrações a seguir são apenas representações gerais. O seu modelo pode ser diferente.

## ADVERTÊNCIA



V00A0AQ

### **RISCO POTENCIAL**

Operar este veículo sem instrução adequada.

### **O QUE PODE ACONTECER**

Os riscos de acidentes aumentam muito se o motorista não sabe operar este veículo apropriadamente nas diversas situações e em terrenos variados.

### **COMO EVITAR O RISCO**

Um operador principiante e inexperiente deve completar o treinamento. Além disto, devem também praticar os conhecimentos adquiridos durante o curso e as técnicas de operação descritas no Manual do Proprietário.

Para maiores informações sobre os cursos de treinamento, entre em contato com um revendedor autorizado Can-Am.



V00A01Q

### **RISCO POTENCIAL**

Falha em seguir as recomendações de idade para este veículo.

### **O QUE PODE ACONTECER**

A inobservância desta recomendação de idade pode causar lesões graves ou morte do jovem.

Mesmo que a criança se encaixe na faixa etária para a qual este veículo é recomendado, ela pode não ter o conhecimento, a habilidade, ou maturidade necessários para conduzi-lo de forma segura, sem o envolvimento em algum acidente grave.

### **COMO EVITAR O RISCO**

Ninguém abaixo de 16 anos deve operar este veículo.



V00A02Q

### **RISCO POTENCIAL**

Levar passageiro neste veículo.

### **O QUE PODE ACONTECER**

Reduz consideravelmente sua capacidade de equilibrar e controlar este veículo.

Pode causar um acidente, resultando em ferimentos em você e/ou no passageiro.

### **COMO EVITAR O RISCO**

Nunca transporte passageiros. Mesmo com um assento longo que permite movimentos livres para o motorista, o veículo não foi projetado para levar passageiros.

## **ADVERTÊNCIA**

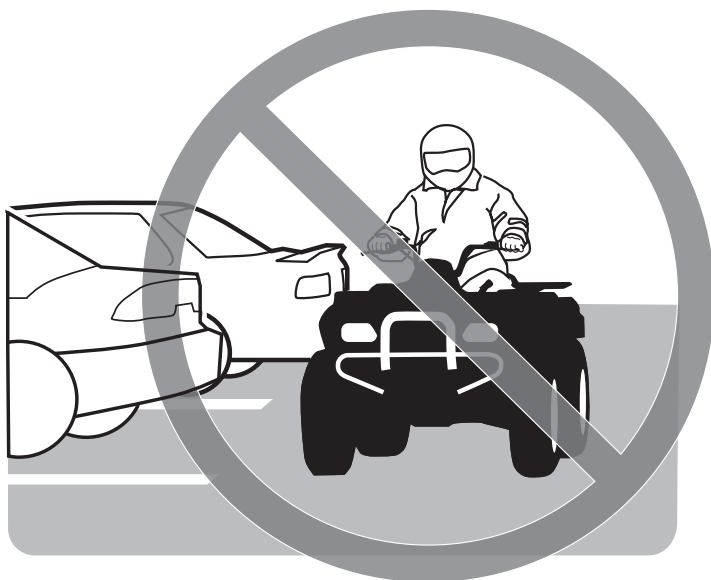

V00A03Q

### **RISCO POTENCIAL**

Operar este veículo em superfícies pavimentadas.

### **O QUE PODE ACONTECER**

Os pneus são projetados somente para uso fora da estrada e não para uso em pavimento. As superfícies pavimentadas podem afetar o comportamento e controle deste veículo, e podem provocar a perda do controle.

### **COMO EVITAR O RISCO**

Nunca conduza este veículo em superfícies pavimentadas, tais como calçadas, entradas de garagens, estacionamentos e ruas.

## ADVERTÊNCIA



V00A04Q

### **RISCO POTENCIAL**

Operar este veículo em ruas, estradas e rodovias públicas.

### **O QUE PODE ACONTECER**

Pode colidir com outro veículo.

### **COMO EVITAR O RISCO**

Nunca dirija este veículo em vias públicas, estradas ou rodovias, mesmo que a superfície seja de terra ou cascalho. Em vários estados e municípios é ilegal operar este veículo em ruas, estradas ou rodovias públicas.



V00A06Q

## **RISCO POTENCIAL**

Dirigir o veículo sem usar capacete aprovado, proteção ocular e roupas de proteção.

## **O QUE PODE ACONTECER**

Os seguintes itens são para todos os motoristas de quadriciclos:

- dirigir sem um capacete aprovado aumenta as chances de sofrer lesões graves na cabeça ou morte em caso de acidente.
- dirigir sem proteção ocular pode causar um acidente e aumenta as chances de lesões graves em caso de acidente.
- dirigir sem roupa protetora aumenta as chances de sofrer lesões graves em caso de acidente.

## **COMO EVITAR O RISCO**

Vista sempre um capacete homologado que ajuste perfeitamente. Você também deve usar:

- proteção ocular (óculos de proteção ou viseira)
- luvas e botas
- camisas ou jaquetas de manga longa
- calças compridas.

## ADVERTÊNCIA



V00A07Q

### **RISCO POTENCIAL**

Dirigir depois de consumir álcool ou drogas.

### **O QUE PODE ACONTECER**

Pode afetar gravemente seu julgamento.

Pode deixar seus reflexos mais lentos.

Pode afetar seu equilíbrio e sua percepção.

Pode resultar em acidentes ou morte.

### **COMO EVITAR O RISCO**

Nunca consuma bebidas alcoólicas ou drogas antes ou enquanto dirige este veículo.

## ADVERTÊNCIA

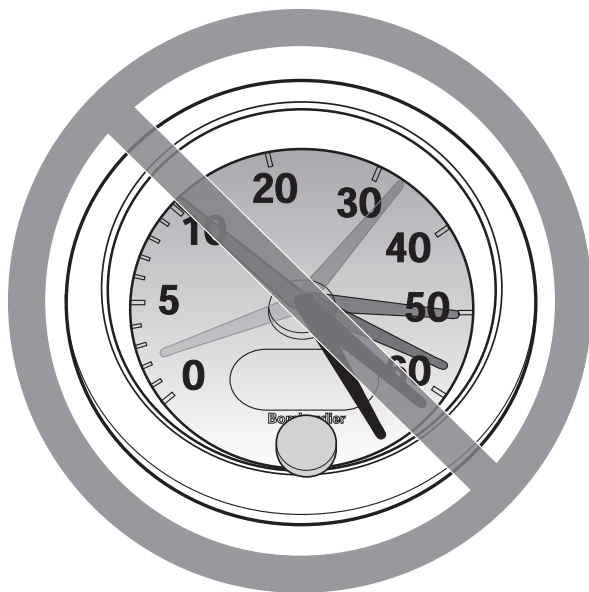

V00A08Q

### **RISCO POTENCIAL**

Operar o veículo em velocidade excessiva.

### **O QUE PODE ACONTECER**

Aumenta as chances de perda do controle do veículo, podendo provocar acidentes.

### **COMO EVITAR O RISCO**

Sempre dirigir em uma velocidade compatível com o terreno, visibilidade e condições de operação e de acordo com sua experiência.





V00A09Q

### **RISCO POTENCIAL**

Tentar levantar as rodas, saltos e outras acrobacias.

### **O QUE PODE ACONTECER**

Aumentam as chances de acidente, incluindo quedas.

### **COMO EVITAR O RISCO**

Não tentar acrobacias como levantar as rodas ou saltos. Não tentar se exibir.

## ADVERTÊNCIA

### **RISCO POTENCIAL**

Falha na inspeção do veículo antes da operação.

Falta de manutenção adequada do veículo.

### **O QUE PODE ACONTECER**

Aumenta a possibilidade de acidentes ou danos nos equipamentos.

### **COMO EVITAR O RISCO**

Verificar sempre seu veículo antes de usar para assegurar que está em condições seguras de operação.

Sempre siga os procedimentos e intervalos de inspeção e manutenção descritos no Manual do Proprietário.

## ADVERTÊNCIA

### **RISCO POTENCIAL**

Dirigir em cursos de água congelados.

### **O QUE PODE ACONTECER**

Lesões graves ou morte se o veículo e/ou o motorista quebrar o gelo.

### **COMO EVITAR O RISCO**

Não dirigir este veículo em superfícies congeladas antes que verificar se o gelo tem espessura o suficiente para sustentar o veículo e sua carga, bem como a força provocada pelo movimento do veículo.



V00A0BQ

### **RISCO POTENCIAL**

Tirar as mãos do guidão ou os pés do pedal durante a operação.

### **O QUE PODE ACONTECER**

Tirar apenas uma das mãos já reduz sua capacidade de controlar o veículo ou pode provocar a perda do equilíbrio e a queda do veículo. Se tirar um pé do pedal, seu pé ou perna poderia encostar nas rodas traseiras e causar lesões ou um acidente.

### **COMO EVITAR O RISCO**

Mantenha sempre as duas mãos no guidão e os dois pés no pedal durante a operação do veículo.

## ADVERTÊNCIA

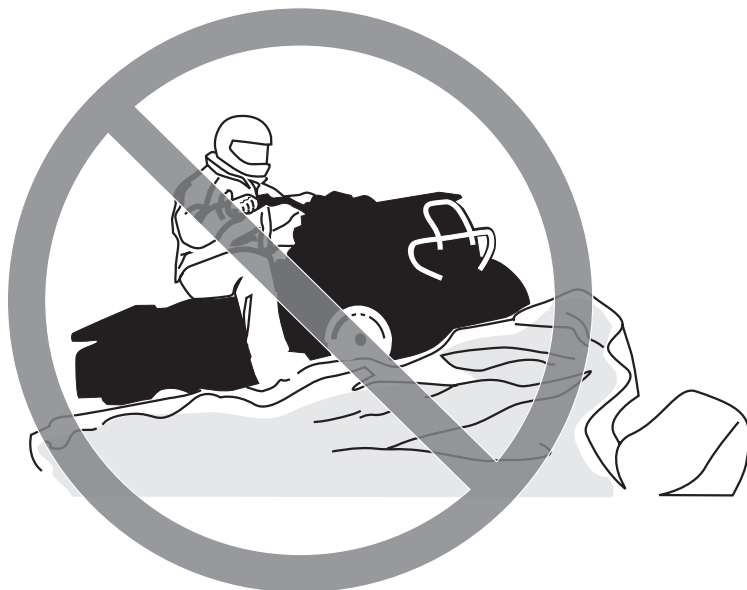

V00A0CQ

### **RISCO POTENCIAL**

Não tomar cuidado especial ao operar este veículo em terrenos desconhecidos.

### **O QUE PODE ACONTECER**

Pode encontrar pedras, ressaltos ou buracos escondidos sem tempo suficiente para reagir.

Pode resultar na capotagem ou descontrole do veículo.

### **COMO EVITAR O RISCO**

Dirigir devagar e tomar muito cuidado ao operar em terrenos desconhecidos.

Esteja sempre alerta às mudanças nas condições do terreno ao dirigir o veículo.

## ADVERTÊNCIA



V00A0DQ

### **RISCO POTENCIAL**

Não estar atento ao operar em terrenos muito irregulares, escorregadios ou soltos.

### **O QUE PODE ACONTECER**

Pode provocar perda de tração ou controle do veículo e pode resultar em acidente, incluindo tombamento.

### **COMO EVITAR O RISCO**

Não operar em terrenos muito irregulares, escorregadios ou soltos antes de aprender e praticar suficiente para controlar este veículo nesse tipo de terreno.

Tenha um cuidado especial nesses tipos de terreno.



V00A0EQ

### **RISCO POTENCIAL**

Virar incorretamente.

### **O QUE PODE ACONTECER**

O veículo pode ficar sem controle, provocando uma colisão ou tombamento.

### **COMO EVITAR O RISCO**

Siga sempre os procedimentos apropriados ao fazer curvas, como descrito no Manual do Proprietário. Pratique as curvas em velocidades baixas antes de fazê-las em velocidades maiores.

Não faça curvas em velocidade excessiva.

## **ADVERTÊNCIA**



V00A0QQ

### **RISCO POTENCIAL**

Operar em colinas excessivamente inclinadas.

### **O QUE PODE ACONTECER**

O veículo pode virar mais facilmente em colinas excessivamente inclinadas do que nas superfícies niveladas ou colinas pequenas.

### **COMO EVITAR O RISCO**

Nunca operar este veículo em colinas com inclinação excessiva para o veículo ou para suas habilidades.

Pratique em inclinações menores antes de tentar terrenos mais íngremes.

## ADVERTÊNCIA



V00A0FQ

### **RISCO POTENCIAL**

Subir colinas incorretamente.

### **O QUE PODE ACONTECER**

Pode provocar perda do controle ou tombamento do veículo.

### **COMO EVITAR O RISCO**

Siga sempre os procedimentos adequados para subir colinas, conforme descrito mais adiante neste Manual do Proprietário.

Sempre verifique o terreno cuidadosamente antes de iniciar a subida de qualquer encosta.

Nunca suba colinas cuja superfície seja excessivamente escorregadia ou solta.

Concentre seu peso na parte dianteira do veículo.

Nunca acelere repentinamente ou faça mudanças bruscas de marcha. O veículo pode tombar para trás.

Não passar pelo topo de uma colina em alta velocidade. Pode haver um obstáculo, uma descida abrupta, outro veículo ou outra pessoa do outro lado da encosta.



## **ADVERTÊNCIA**



V00A0GQ

### **RISCO POTENCIAL**

Descer colinas incorretamente.

### **O QUE PODE ACONTECER**

Pode provocar perda do controle ou tombamento do veículo.

### **COMO EVITAR O RISCO**

Seguir sempre os procedimentos corretos para descer colinas conforme descrito mais adiante neste Manual do Proprietário. **NOTA:** Uma técnica especial é necessária para acionar os freios na descida de uma colina.

Verifique o terreno cuidadosamente antes de iniciar a descida de qualquer encosta.

Concentre seu peso na parte traseira do veículo.

Nunca desça uma colina em alta velocidade.

Evitar descer a colina em um ângulo que pode provocar a inclinação forte do veículo para um lado. Descer o mais reto possível.



V00A0HQ

## **RISCO POTENCIAL**

Atravessar colinas ou virar incorretamente nas colinas.

## **O QUE PODE ACONTECER**

Pode provocar perda do controle ou tombamento do veículo.

## **COMO EVITAR O RISCO**

Nunca tente dar meia volta no veículo em qualquer colina antes de dominar a técnica descrita mais adiante neste Manual do Proprietário, em terreno plano. Tomar muito cuidado ao virar em qualquer colina.

Se possível, evite atravessar a encosta de uma colina íngreme.

### ***Ao atravessar a encosta de uma colina:***

Sempre siga os procedimentos apropriados descritos no Manual do Proprietário.

Evite colinas cuja superfície seja excessivamente escorregadia ou solta.

Concentre seu peso no lado oposto ao da descida no veículo.

## ADVERTÊNCIA



V00A0IQ

### **RISCO POTENCIAL**

Protelar, rolar para trás ou desmontar incorretamente ao subir uma colina.

### **O QUE PODE ACONTECER**

Pode resultar no tombamento do veículo.

### **COMO EVITAR O RISCO**

Usar a marcha correta e manter velocidade estável ao subir uma colina.

#### ***Se você perder toda a velocidade de avanço:***

Manter seu peso colina acima. Nunca acelere repentinamente ou faça mudanças bruscas de marcha. O veículo pode tombar para trás.

Acione os freios.

Acione o freio de estacionamento após parar o veículo.

Desça no lado oposto à descida, ou em um dos lados do veículo que estiver na direção da subida.

#### ***Se o veículo começar a andar para trás:***

Manter seu peso colina acima. Nunca acelere repentinamente ou faça mudanças bruscas de marcha. O veículo pode tombar para trás.

Nunca acione o freio traseiro enquanto estiver se movendo para trás.

Acione gradativamente o freio dianteiro.

Quando conseguir parar completamente o veículo, acione também o freio traseiro e o freio de estacionamento.

Desça no lado oposto à descida, ou em um dos lados do veículo que estiver na direção da subida.

Vire o veículo no sentido oposto e suba novamente, seguindo o procedimento descrito no Manual do Proprietário.

## ADVERTÊNCIA



V00A0JQ

### **RISCO POTENCIAL**

Operação incorreta sobre obstáculos.

### **O QUE PODE ACONTECER**

Pode provocar perda do controle ou uma colisão.

Pode causar a capotagem do veículo.

### **COMO EVITAR O RISCO**

Antes de operar em uma nova área, verifique os obstáculos.

Nunca tente dirigir sobre obstáculos grandes, tais como pedras ou árvores caídas.

Quando for dirigir sobre obstáculos, siga sempre os procedimentos apropriados conforme descrito no Manual do Proprietário.



V00A0KQ

## **RISCO POTENCIAL**

Patinar ou deslizar incorretamente.

## **O QUE PODE ACONTECER**

Pode perder o controle deste veículo.

Você também pode recuperar a tração inesperadamente, o que pode causar a capotagem do veículo.

## **COMO EVITAR O RISCO**

Aprenda a controlar com segurança derrapagens ou deslizamentos, praticando em baixa velocidade e em um terreno liso e plano.

Em superfícies extremamente escorregadias, tais como gelo, dirija devagar e atentamente a fim de reduzir as chances de perder o controle em uma derrapagem ou em um deslizamento.



V00A0LQ

## **RISCO POTENCIAL**

Operar este veículo através de água profunda ou com corrente rápida.

## **O QUE PODE ACONTECER**

Os pneus podem flutuar, provocando a perda de tração e perda de controle, que podem provocar um acidente.

## **COMO EVITAR O RISCO**

Nunca operar este veículo em água com corrente rápida ou mais profunda do que o especificado mais adiante neste Manual do Proprietário.

Verificar a profundidade da água e a corrente antes de tentar cruzar qualquer água. A água nunca deve ficar acima dos pedais.

Lembre-se que os freios molhados diminuem a capacidade de frenagem. Teste os freios após sair da água. Se necessário, aplicar os mesmos diversas vezes para deixar o atrito secar as pastilhas.



V00A0MQ

**RISCO POTENCIAL**

Operação incorreta da marcha à ré.

**O QUE PODE ACONTECER**

Você pode atingir um obstáculo ou uma pessoa atrás de você, causando lesões graves a ela.

**COMO EVITAR O RISCO**

Ao engatar a marcha à ré, verifique se não há obstáculos ou pessoas atrás do veículo. Quando for seguro prosseguir, faça-o lentamente.



V00A00Q

### **RISCO POTENCIAL**

Operar este veículo com pneus incorretos, ou com pressão incorreta ou desigual nos pneus.

### **O QUE PODE ACONTECER**

Usar pneus incorretos neste veículo, ou operar este veículo com pressão incorreta ou desigual nos pneus pode provocar a perda de controle, o pneu pode explodir, o girar no próprio aro e aumentar o risco de acidente.

### **COMO EVITAR O RISCO**

Use sempre pneus do tamanho e tipo especificados neste Manual do Proprietário.

Mantenha sempre os pneus calibrados com a pressão indicada neste Manual do Proprietário.

Sempre troque as rodas ou os pneus danificados.





V00A0NQ

## **RISCO POTENCIAL**

Operar este veículo com modificações incorretas.

## **O QUE PODE ACONTECER**

A instalação incorreta de acessórios ou modificação neste veículo pode provocar mudanças no comportamento que em certas situações pode provocar um acidente.

## **COMO EVITAR O RISCO**

Nunca modificar este veículo com instalação ou uso incorreto de acessórios. Todas as peças e todos os acessórios colocados neste veículo devem ser aprovados pela BRP e devem ser instalados e utilizados de acordo com as instruções. Se tiver alguma dúvida, consulte um revendedor autorizado Can-Am.

**NUNCA** instale um banco de passageiro nem use os bagageiros para transportar passageiros.

Modificações no veículo para aumentar a velocidade e o desempenho podem violar os termos e condições da garantia limitada do seu veículo. Além disso, certas modificações, incluindo a remoção de componentes do motor ou da exaustão, são ilegais, conforme a maioria das leis.



V00A0PQ

### **RISCO POTENCIAL**

Sobrecarregar este veículo ou carregar ou rebocar carga incorretamente.

### **O QUE PODE ACONTECER**

Pode provocar mudanças no comportamento do veículo, e pode provocar acidentes.

### **COMO EVITAR O RISCO**

Nunca exceda os limites de carga estipulados para o veículo, incluindo o condutor e assim como todas as outras cargas e os acessórios adicionados.

A carga deve ser distribuída apropriadamente e presa de forma segura.

Reduza a velocidade ao transportar cargas ou puxar um reboque. Considere uma distância maior para frenagem.

Siga sempre as instruções deste Manual do Proprietário para transportar cargas ou puxar um reboque.

**⚠️ ADVERTÊNCIA**



V03M01Q

**RISCO POTENCIAL**

Transportar material inflamável ou perigoso pode provocar explosões.

**O QUE PODE ACONTECER**

Isto pode provocar lesões graves ou morte.

**COMO EVITAR O RISCO**

Nunca transportar material inflamável ou perigoso.

Ao ler este Manual do Proprietário, lembrar que:

**⚠️ ADVERTÊNCIA**

Indica um risco potencial que, se não evitado, pode resultar em lesões graves ou morte.

---

# PILOTANDO O VEÍCULO

Para aproveitar plenamente o prazer e o entusiasmo de pilotar este veículo, existem algumas regras e dicas básicas que você deve seguir. Algumas delas podem ser novas para você, enquanto outras podem ser comuns ou óbvias. Independente disso, pedimos que você reserve alguns minutos para ler este Manual do Proprietário na íntegra antes de operar este veículo.

As informações presentes neste Manual do Proprietário são limitadas. Recomendamos firmemente que você obtenha mais informações e treinamento com as autoridades locais, clube de quadriciclos, um organização com treinamento em quadriciclo reconhecida ou entre em contato com um revendedor autorizado Can-Am.

**Somente EUA e Canada:** para informar-se sobre o curso de treinamento mais perto de você ligue para o Specialty Vehicle Institute of America (SVIA) no telefone 1 800 877-2887 ou no Canadá para o Canada Safety Council (CSC) no telefone 1 (613) 739-1535 ramal. 227.

A Comissão de Segurança de Produtos para o Consumidor dos EUA e todos os fabricantes de quadriciclos não recomendam que pessoas com menos de 16 anos de idade dirijam um veículo cujo motor tenha mais de 90 cc. Para a segurança das crianças, recomendamos enfaticamente que você siga e aplique esta recomendação. Você é a única pessoa para julgar a capacidade dos pilotos e para entender os riscos e operar o veículo com segurança.

Pessoas com limitações físicas ou psicológicas podem correr altos riscos se expõem a capotagens ou colisões que podem resultar em ferimentos graves incluindo morte.

Fique completamente familiarizado com os controles operacionais e com a operação geral do veículo antes de se aventurar em condições fora-da-estrada. Pratique pilotando em uma área adequada livre de perigos e sinta a resposta de cada controle. Dirija em baixa velocidade. As velocidades mais altas exigem mais experiência, conhecimento e condições adequadas de direção.

Nem todos os veículos são iguais. Cada um tem suas próprias características de desempenho, controles e recursos. Cada um se comporta de modo diferente.

Nunca assumir que o veículo pode ir a toda parte com segurança. Mudanças repentinas no terreno causadas por buracos, depressões, bancos de areia, "terrenos" mais macios ou mais duros, ou outras irregularidades podem causar a perda de equilíbrio do veículo ou torná-lo instável. Para evitar isso, reduza a velocidade e sempre observe o terreno à frente. Se o veículo começar a cair ou tombar, normalmente o melhor conselho é saltar imediatamente do veículo... PARA LONGE do sentido do tombamento!

## Verificação Antes da Operação

### ADVERTÊNCIA

A verificação prévia é muito importante antes de utilizar o veículo. Sempre verifique o funcionamento correto dos controles importantes, aspectos de segurança e componentes mecânicos antes de dar a partida. Se não realizada como especificado aqui, podem ocorrer lesões graves ou morte.

Antes de usar este veículo, o operador deve sempre:

- Acionar o freio de estacionamento e verificar se ele funciona corretamente.
- Verificar a pressão e as condições dos pneus.
- Verificar se as rodas e os rolamentos apresentam algum desgaste ou danos.
- Verificar a localização dos controles e garantir que eles funcionem perfeitamente.
- Verificar se o guidão movimenta-se livremente.
- Acionar o controle do acelerador diversas vezes para assegurar que opera livremente. Deve voltar para posição normal quando solta.
- Acionar as alavancas de freio e o pedal de freio para verificar se os freios estão funcionando plenamente. As alavancas e o pedal devem retornar totalmente quando forem soltos.
- Assegurar-se de que a alavanca de câmbio esteja funcionando e posicioná-la na posição PARK.
- Verificar os níveis de combustível, óleo e líquido de arrefecimento.
- Verificar se há vazamentos de óleo no motor/transmissão e nos componentes da tração.

- Limpar os faróis dianteiros e as luzes traseiras.
- Assegure que a tampa do painel central dianteiro e do compartimento de armazenamento traseiro estão corretamente travadas.
- Assegurar que o assento esteja devidamente travado.
- Se transportar carga, respeitar a capacidade de carga. Verificar se a carga está corretamente presa aos ilhoses do bagageiro.
- Observar e sentir por peças soltas enquanto o motor estiver desligado. Verificar os fixadores.
- Assegurar que o caminho a percorrer está livre de pessoas e obstáculos.
- Verificar o funcionamento do interruptor de ignição, do botão de partida e de parada do motor, farol dianteiro, farol traseiro e luzes indicadoras.
- Dar a partida no motor, soltar o freio de estacionamento e dirigir para a frente devagar alguns metros e acionar todos os freios, um de cada vez, para testá-los.
- Verificar o funcionamento do selector de 2WD/4WD.

**Corrija qualquer problema encontrado antes de dirigir. Procure um revendedor autorizado Can-Am se necessário.**

## Roupas Apropriadas

As condições climáticas devem ajudar a decidir o que vestir. Entretanto, é importante que o operador sempre vista roupas de proteção apropriadas, incluindo um capacete apropriado, proteção para os olhos, botas, luvas, camisas de mangas compridas e calças compridas. Esse tipo de roupa protegerá você contra alguns dos pequenos riscos que podem ser encontrados em sua rota. O operador nunca deve usar roupas soltas, tais como cachecóis, que podem ficar presos no veículo ou em galhos de árvores e arbustos. Dependendo das condições, proteção anti-embaçantes ou óculos escuros podem ser necessários. Lentes com cores diferentes para óculos comuns ou escuros ajudam você a distinguir as variações do terreno. Óculos escuros devem ser usados apenas durante o dia.



## **Carregando Bagagens**

Qualquer carga transportada no bagageiro do veículo afeta a sua estabilidade e o seu controle. Por isso, não ultrapasse os limites de carga estabelecidos pelo fabricante. Sempre verifique se a carga está fixada com segurança e se ela interfere com os controles do veículo. Saiba sempre que a "carga" pode escorregar ou cair e causar um acidente. Evite cargas que possam ser projetadas para os lados e ficar presas em galhos ou outros obstáculos. Evite cobrir e obstruir o farol ou a luz de freio com a carga.

Este veículo é projetado especificamente para carregar somente um operador. Mesmo com um assento longo que permite que o operador tenha liberdade de movimentos, ele não foi projetado nem criado para transportar passageiro(s). NUNCA instale um banco de passageiro nem use os bagageiros para transportar passageiro(s). Transportar passageiro(s) pode afetar a estabilidade e seu controle do veículo.

## **Puxando um Reboque (se houver)**

Dirigir este veículo com um reboque aumenta consideravelmente o risco de virar, especialmente em uma ladeira. Se for usado um reboque, verifique se o seu engate é compatível com o engate do veículo. Assegure-se que o reboque está na posição horizontal em relação ao veículo. (Em alguns casos, pode ser necessária a instalação de uma extensão especial no engate do veículo). Utilize correntes de segurança para prender o reboque ao veículo. Este veículo pode precisar de uma distância para frenagem maior ao puxar cargas pesadas, especialmente em superfícies inclinadas. Cuidado para não derrapar ou deslizar. Quando estiver parado ou estacionado, calce as rodas do veículo e do reboque para evitar possíveis movimentos. Sempre verifique se a carga está distribuída igualmente no reboque. Tenha cuidado ao desengatar um reboque carregado, pois a sua carga pode cair sobre você ou outras pessoas. Não faça curvas em velocidade excessiva.

## **Trabalhando com seu Veículo**

Seu veículo pode ajudar a executar diferentes tarefas LEVES como alcançar grandes distâncias, remoção de neve, puxar madeira ou transportar carga. Uma variedade de acessórios estão disponíveis em seu revendedor autorizado Can-Am. Entretanto, sempre respeite a capacidade de carga do veículo. Sobrecarregar o veículo pode desgastar os componentes além do limite e causar falhas. Para prevenir possíveis danos, é igualmente importante seguir as instruções e advertências que acompanham o acessório. Evite o esforço físico de erguer ou puxar cargas pesadas ou empurrar o veículo. (Continue lendo *PILOTAGEM RECREATIVA* abaixo).

## **Pilotagem Recreativa**

Respeite os direitos e as limitações das outras pessoas. Evite áreas reservadas a outros tipos de veículos fora-de-estrada. Isto inclui pistas para veículos de neve, trilhas eqüestres, trilhas para esqui "cross country", trilhas para bicicletas "mountain bike", etc. Sempre mantenha uma única direção na trilha e não dirija em ziguezague. Estar preparado para parar ou sair para o lado se outro usuário da trilha aparecer na sua frente.

Inscreeva-se em um clube de quadriciclos local. Eles darão a você um mapa e indicações sobre onde você pode pilotar. Se não houver um clube de veículo próximo a você, ajude a formar um. Atividades de pilotagem em grupo e clubes são uma experiência social muito agradável.

Sempre manter uma distância segura dos outros motoristas. O seu julgamento sobre velocidade, condições do terreno, clima, condição mecânica do seu veículo e a "confiança" nos outros pilotos que estão com você ajudará a definir adequadamente a distância segura apropriada. Este veículo, como qualquer outro veículo motorizado, não pode parar "repentinamente".

Antes de dirigir, dizer para alguém para onde pretende ir e sua hora esperada de retorno. Nunca consumir álcool ou drogas antes ou durante a direção!

Dependendo da distância, carregar ferramentas adicionais ou equipamentos de emergência. Descubra onde você poderá reabastecer o veículo. Esteja preparado para todas as condições que você possa encontrar. Um estojo de primeiros socorros de emergência sempre deve ser considerado.

## **Meio Ambiente**

Um dos benefícios deste veículo é poder ir pelo caminho para longe da maioria das comunidades. Entretanto, você deve sempre respeitar a natureza e o direito dos outros de desfrutá-la. Não pilote em áreas de proteção ambiental. Não dirija sobre plantações ou arbustos... nem corte árvores ou derrube cercas... não destrua o terreno com as rodas do veículo. "Desloque-se de Maneira Tranqüila".

Perseguir a vida selvagem é ilegal em muitas áreas. Os animais selvagens podem morrer de exaustão após serem perseguidos por um veículo a motor. Se você encontrar animais na trilha, pare e observe silenciosamente e com cautela. Será uma das melhores memórias de sua vida.

Siga a regra... "o que você trouxer, você deve levar". Não jogue lixo no ambiente. Não faça fogueiras a menos que tenha permissão para isso, e, mesmo assim, faça-o longe de áreas secas. Os perigos que você pode criar em uma trilha podem causar ferimentos a você e a outras pessoas, mesmo que seja em um outro momento.

Respeitar as fazendas. Sempre obtenha a permissão do proprietário das terras antes de pilotar nas suas terras. Respeite plantações, criações de animais e divisas de propriedade. Se chegar a um portão fechado, fechar novamente depois de passar.

Finalmente, não polua cursos d'água, lagos ou rios e não modifique o motor ou o sistema de silenciamento, nem retire qualquer um dos seus componentes.



## **Limitação de Projeto**

Embora o veículo seja excepcionalmente robusto para a sua categoria, ele não deixa de ser um veículo leve por definição, e o seu uso deve ser restrito à finalidade prevista para ele.

A inclusão de peso em qualquer parte do veículo altera a sua estabilidade gravitacional e modifica o seu desempenho.

## **Direção fora de Rodovias**

A própria natureza da operação fora da estrada é perigosa. Qualquer terreno que não tenha sido especialmente preparado para receber veículos representa um perigo inerente, pois a inclinação, o material do terreno e os declives exatos são imprevisíveis. O próprio terreno apresenta um elemento contínuo de perigo, que deve ser sabidamente aceito por qualquer um se aventurando no mesmo.

Um operador que leva um veículo para fora da estrada sempre deve tomar muito cuidado ao selecionar o caminho mais seguro e observar atentamente o terreno adiante. O veículo nunca deve ser operado por alguém que não está totalmente familiarizado com as instruções de direção aplicáveis ao veículo, nem deve ser operado em terreno inclinado ou traiçoeiro.

## **Precauções Gerais de Direção e Segurança**

Cuidado, cautela, experiência e habilidade ao dirigir são as melhores precauções contra os perigos da direção de um veículo.

Sempre que houver a mínima dúvida de que o veículo pode ultrapassar com segurança um obstáculo ou uma determinada porção do terreno, sempre opte por um caminho alternativo.

Na operação fora da estrada, a potência e a tração, não a velocidade, são importantes. Nunca dirigir mais rápido que o permitido pela visibilidade e pela sua própria capacidade para selecionar uma rota segura.

Nunca perca de vista o terreno à sua frente, prestando muita atenção a mudanças repentinas de inclinação ou a obstáculos tais como pedras ou tocos de árvores, que podem levar à perda de estabilidade e fazer o veículo tombar ou capotar.

Nunca dirija o veículo se os controles não funcionarem normalmente.

Ao dirigir de marcha à ré, verifique se o caminho atrás do veículo está livre de pessoas ou obstáculos. Dirija devagar e evite curvas fechadas.

Quando parado ou estacionado, sempre aplicar o freio de estacionamento. Isso é especialmente importante ao parar o veículo em um terreno inclinado. Em inclinações muito acentuadas, ou se o veículo estiver transportando uma carga, as rodas devem ser travadas com pedras ou tijolos. Lembrar de desligar a válvula de combustível para a posição fechada.

## Dirigindo em Aclives

Devido à configuração, este veículo tem excelente capacidade de subida, tanto que um tombamento é possível antes de perder a tração. Por exemplo, é comum encontrar situações de terreno em que o alto de uma colina sofreu erosão a ponto de fazer o cume elevar-se de maneira muito acentuada. O veículo pode adaptar-se rapidamente a essa condição, entretanto, para isso, quando a dianteira do veículo for levada a um ponto em que o equilíbrio seja transferido para a traseira, pode ocorrer um capotamento.

A mesma situação se aplica quando objetos enterrados fazem a frente do veículo subir mais do que o desejado. Se isso ocorrer, siga por um caminho alternativo. Estar ciente dos riscos ao dirigir pelo lado das colinas.

Também é aconselhável conhecer as condições do terreno do outro lado da colina ou do desnível. Muitas vezes existe uma queda brusca que é impossível negociar ou descer.

## Direção em Declives

Este veículo pode subir declives mais acentuados do que pode descer com segurança. Portanto, é essencial assegurar que existe uma rota segura para descer um declive antes de subir.

Desacelerar em declives com terrenos escorregadios pode fazer o veículo deslizar como em um "tobogã". Manter a velocidade estável e/ou acelerar um pouco para recuperar o controle.

## Direção Transversal em Encostas

Sempre que possível essa operação deve ser evitada. Se for necessário, faça-o com extrema cautela. A direção transversal em encostas íngremes pode causar o capotamento do veículo. Além disso, superfícies escorregadias ou instáveis podem levar a um deslizamento lateral incontrolável. Não tente fazer curvas em declives escorregadios. Evitar todos os objetos ou depressões que intensificam a subida de um lado do veículo mais do que o outro, provocando assim o tombamento.

## Valetas

Este veículo pára se as rodas dianteiras ou traseiras passarem por uma valeta. Se a valeta for muito inclinada ou profunda, o veículo pode mergulhar e capotar.

### ADVERTÊNCIA

Evite a travessia de valetas. Dê marcha à ré e escolha um caminho alternativo.

## Técnicas de Pilotagem

Dirigir seu veículo muito rápido para as condições pode resultar em lesões. Acelere apenas o suficiente para se deslocar com segurança. Estatísticas mostram que curvas feitas em alta velocidade normalmente resultam em acidentes e lesões. Nunca se esqueça de que este veículo é pesado! Seu peso próprio pode prender o motorista se cair sobre o mesmo.

Este veículo não é projetado para saltar nem pode fazer isso, ou o motorista absorve a energia dos altos impactos como os saltos. "Empinar" o veículo pode fazer com que ele caia sobre você. Ambas as práticas são de alto risco para você e devem sempre ser evitadas.

Para manter o controle correto é muito recomendável manter as mãos no guidão e perto de todos os controles. O mesmo vale para os seus pés. Para reduzir a possibilidade de lesões nas pernas ou nos pés, mantenha sempre os seus pés sobre as pedaleiras. Não direcionar seus dedos dos pés para fora nem colocar seu pé para ajudar nas curvas uma vez que podem ser atingidos ou presos ao passar pelos obstáculos ou podem entrar em contato com as rodas.

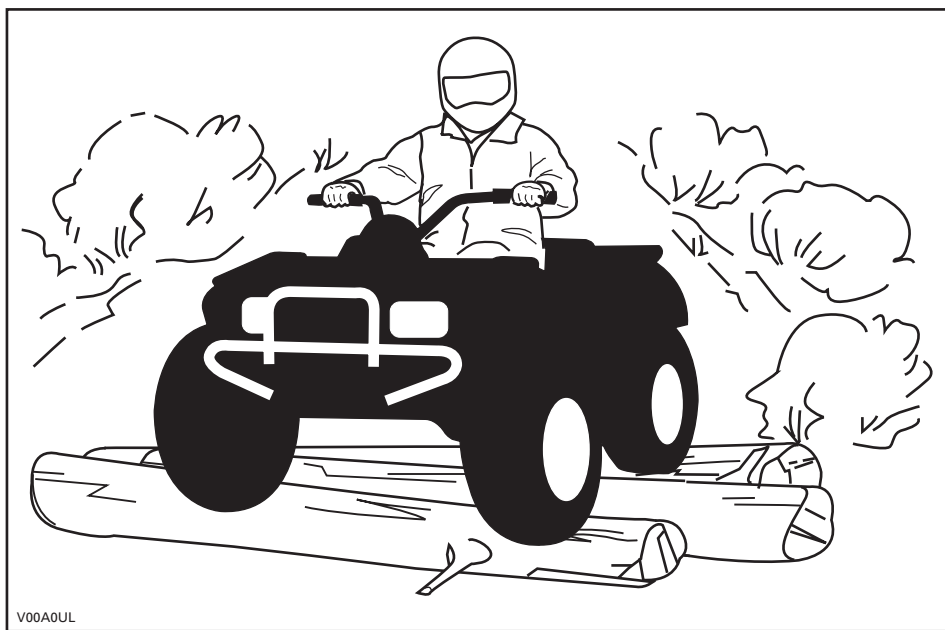

Embora o veículo conte com um sistema adequado de suspensão, terrenos acidentados ou "costelas de vaca" podem causar desconforto e até mesmo lesões nas costas. Muitas vezes pode ser necessário subir e descer no assento ou pilotar em uma posição encolhida. Reduza a velocidade e deixe as pernas flexionadas para absorverem o impacto.

Este veículo não é projetado para dirigir em estradas ou rodovias. Na maioria das localidades, trata-se de uma prática ilegal. Dirigir o seu veículo em estradas ou rodovias pode causar uma colisão com outro veículo. Os pneus deste veículo não são adequados para pistas pavimentadas. O asfalto pode afetar negativamente o manuseio e o controle do veículo. Dirigir em estradas ou rodovias pode confundir os outros motoristas, especialmente se as luzes do seu veículo estiverem acesas. Se você precisar atravessar uma estrada, o piloto líder deve descer do veículo, observar e orientar os outros pilotos. Então, quem atravessar por último deve ajudar o líder na travessia. Não pilote nas calçadas. Elas foram criadas para o uso de pedestres.

A água pode ser um risco especial. Se for muito profunda, o veículo pode "boiar" e tombar. Verifique a profundidade da água e a correnteza antes de tentar atravessar qualquer curso d'água. A água não deve ultrapassar a altura das pedaleiras. Cuidado com superfícies escorregadias tais como pedras, grama, toras, etc., tanto na água como nas margens. Pode ocorrer a perda de tração. Não tente entrar na água em alta velocidade. A água age como um freio e pode derrubar o motorista.

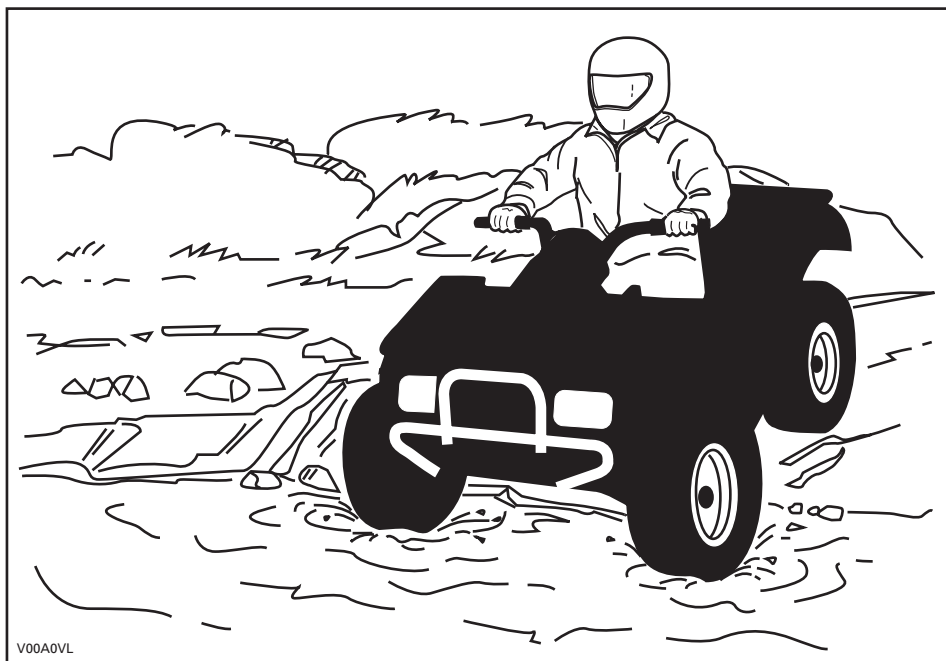

A água afeta a capacidade de frenagem do seu veículo. Seque os freios acionando-os algumas vezes depois que o veículo sair da água.

Lama e pântanos são encontrados perto da água. Esteja preparado para "buracos" repentinos ou mudanças de profundidade. Similarmente, ficar atento para riscos como pedras, troncos, etc., parcialmente cobertos pela vegetação.

Se seu caminho cruzar cursos de água congelados, certificar que o gelo é suficientemente espesso e sólido para o peso total do motorista, do veículo e sua carga. Sempre esteja atento para aberturas no gelo... isso certamente indica que a espessura do gelo é variável. No caso de dúvida, não tentar cruzar.

O gelo também afeta o controle do veículo. Reduza a velocidade e não acelere rapidamente. Isso apenas fará as rodas girarem em falso e, possivelmente, fará o veículo tombar. Evite freadas bruscas. Novamente, isso pode causar um deslizamento descontrolado e o tombamento do veículo. A neve lamacenta deve ser evitada sempre já que pode bloquear a operação ou o controle do veículo.

Areia e dirigir em dunas de areia ou neve é outra experiência única, mas existem algumas precauções básicas que devem ser observadas. Areia molhada, profunda ou fina e neve podem causar a perda de tração e fazer o veículo derrapar, ficar encahalado ou atolado. Se isso ocorrer, procure uma base mais firme. Novamente, o melhor conselho é reduzir a velocidade e ficar atento às condições.

Ao dirigir em dunas de areia é recomendável equipar o veículo com uma bandeira de segurança do tipo antena. Isso tornará a sua localização mais visível para as pessoas que estiverem do outro lado da duna. Ande com cuidado se vir outra bandeira de segurança à frente. Como a bandeira de segurança do tipo antena pode prender e rebater no seu corpo se ficar presa, não usar em áreas onde existem galhos baixos ou obstáculos.

Dirigir sobre pedras soltas ou cascalho é muito similar a dirigir no gelo. Nessas condições, a direção do veículo é afetada, podendo causar derrapagens e capotamento, especialmente em alta velocidade. Além disso, a distância de frenagem pode ser alterada. Não se esqueça de que acelerar repentinamente ou derrapar pode fazer com que pedras soltas sejam atiradas para trás no caminho de outros pilotos. Nunca fazer isto deliberadamente.

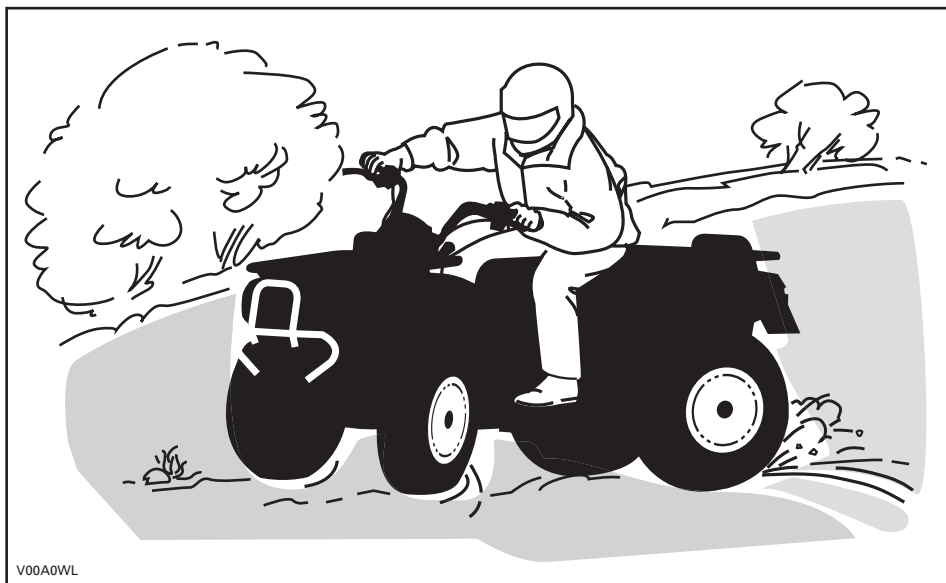

V00A0WL

Se você derrapar ou deslizar, pode ser útil virar o guidão na direção da derrapagem até que o controle seja recuperado. Nunca frear com força e travar as rodas.

Respeitar todos os avisos da trilha. Estão lá para ajudar a você e aos outros.

Os obstáculos na "trilha" devem ser ultrapassados com cuidado. Entre eles estão pedras soltas, árvores caídas, superfícies escorregadias, cercas, postes, aterros e depressões. Você deve evitar esses obstáculos sempre que for possível. Lembre-se de que alguns obstáculos são muito grandes ou perigosos para atravessar e devem ser evitados. Pedras pequenas ou árvores caídas podem ser atravessadas com segurança... aproxime-se delas perpendicularmente. Fique de pé sobre as pedaleiras e mantenha seus joelhos flexionados. Ajuste a velocidade sem perder a força e não acelere rapidamente. Segure firmemente o guidão. Concentre o peso do seu corpo para trás e siga em frente. Não tente erguer as rodas dianteiras do veículo. Tomar cuidado porque o objeto pode ser escorregadio ou se mover durante o cruzamento.

Ao pilotar em colinas ou terrenos inclinados, duas coisas são muito importantes... esteja preparado para encontrar superfícies escorregadias ou variações de terreno e obstáculos... e posicione corretamente o seu corpo.

## **Aclives**

Manter o peso do corpo para o topo da colina. Mantenha os pés nas pedaleiras e engate uma marcha baixa; em seguida, acelere. Quando for necessário, mude as marchas rapidamente enquanto sobe. Não corra demais, pois isso pode fazer a dianteira do veículo sair do chão e cair sobre você. Se o aclive for muito acentuado e você não puder ir em frente, ou se o veículo começar a andar para trás, acione os freios, com cuidado para não deslizar. Desça do veículo e faça uma curva em "U" ou "K" (andando para trás, ao lado do veículo no lado do aclive e com uma das mãos no manete de freio, lentamente ande para a traseira do veículo, em direção ao alto do aclive; depois, suba no veículo e desça dirigindo). Sempre caminhe ou desça pelo lado do aclive, mantendo distância do veículo e das rodas em movimento. Não tente segurar o veículo se ele começar a tombar. Fique afastado. Não dirija em alta velocidade para passar o cume de uma colina. Os obstáculos, incluindo quedas bruscas, podem existir.

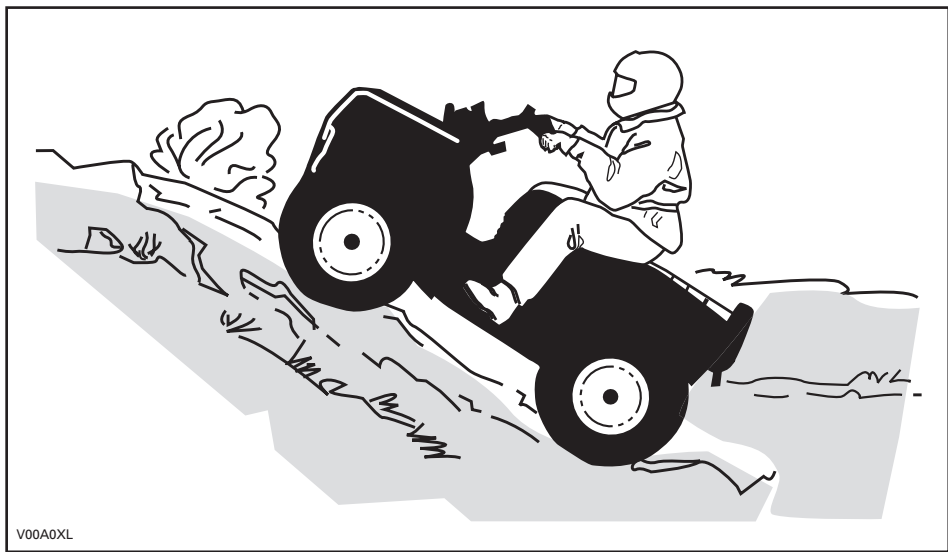

V00A0XL

## Declives

Manter o peso do corpo para trás. Acione os freios gradualmente para evitar derrapagens. Não pilote em um declive apenas com a compressão do motor ou com a marcha desengatada.

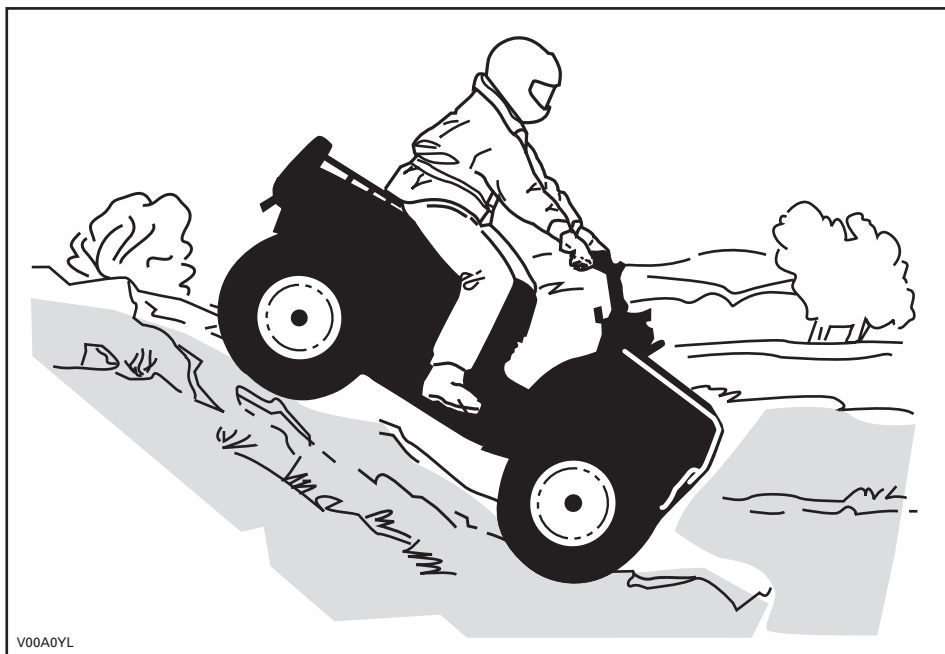

Ao ler este Manual do Proprietário, lembrar que:

### **ADVERTÊNCIA**

Indica um risco potencial que, se não evitado, pode resultar em lesões graves ou morte.



## Direção Transversal em Encostas

Esse é um dos tipos de pilotagem mais arriscados, pois pode alterar radicalmente o equilíbrio do veículo. Isso deve ser evitado sempre que possível. Entretanto, se for necessário, é importante que você SEMPRE mantenha o peso do seu corpo voltado para o aclave... e esteja preparado para descer do veículo por esse lado se ele começar a tombar. Não tente impedir o tombamento ou impedir que o veículo se danifique.

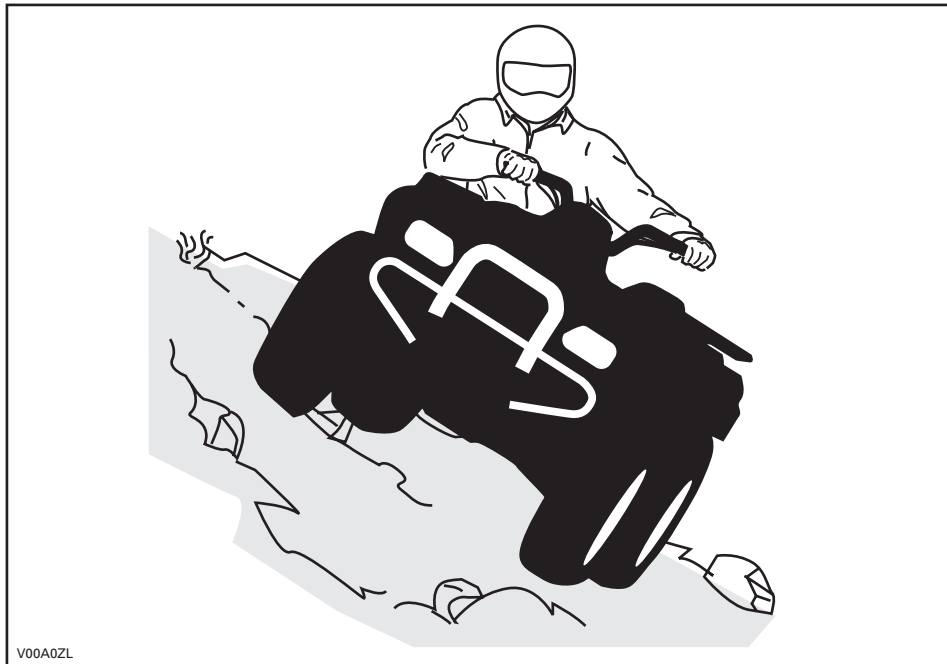

V00A0ZL

## **Manutenção de Rotina**

Após terminar de pilotar, é prudente remover o acúmulo de gelo, neve, lama e sujeira. Isso não apenas ajuda a manter o seu veículo por mais tempo em boas condições de revenda, mas também elimina possíveis riscos na próxima vez em que você usar o veículo. Lave o seu veículo com água morna com sabão, e deixe secar. (Uma toalha pode ser útil). Não lave o seu veículo em locais abertos quando a temperatura estiver abaixo de zero. Lubrifique o veículo adequadamente conforme descrito na seção *MANUTENÇÃO*.

Parte da sua responsabilidade em relação à segurança é seguir o conteúdo deste Manual do Proprietário. Ele dá conselhos valiosos sobre como cuidar corretamente do seu veículo. Se você precisar de mais assistência, o seu revendedor autorizado Can-Am estará sempre disposto a ajudar.

Modificações no veículo para aumentar a velocidade e o desempenho podem violar os termos e condições da garantia limitada do seu veículo. Além disso, certas modificações, incluindo a remoção de componentes do motor ou da exaustão, são ilegais, conforme a maioria das leis.

Trocar o tamanho da roda e/ou do pneu pode afetar a estabilidade do veículo. Pneus com pressão incorreta podem causar o estouro ou a saída do pneu do seu aro, fazendo com que ele se perca ou fique danificado. As rodas ou pneus danificados devem sempre ser substituídos.

# ETIQUETAS PENDURADAS

Este veículo vem com uma etiqueta pendurada e outras etiquetas contendo informações importantes de segurança.

Qualquer pessoa que dirija este veículo deve ler e compreender essas instruções antes de dirigir.

<p style="text-align: center;"><b>S</b></p> <p style="text-align: center;"><b>MODELO ESPORTIVO</b></p> <p style="text-align: center;">ESTE QUADRICICLO É PARA O USO RECREATIVO SOMENTE DE OPERADORES</p> <p style="text-align: center;">SOMENTE OPERADOR – SEM PASSAGEIROS</p> <p style="text-align: center;">PROIBIDO PARA OPERADOR ATÉ A IDADE DE 16 ANOS</p> <hr/> <p>O QUADRICICLO DA CATEGORIA S (ESPORTE) É DE ALTO DESEMPENHO E PARA USO SOMENTE FORA DA ESTRADA. ESTE É PARA O TIPO ESPORTE RECREATIVO COM USO COMPETITIVO PELOS OPERADORES COM MUITA HABILIDADE E EXPERIÊNCIA.</p> <hr/> <p>CURSOS DE TREINAMENTO PARA ATINGIR HABILIDADE NA PILOTAGEM ESTÃO DISPONÍVEIS. PARA MAIS INFORMAÇÕES, ENTRE EM CONTATO COM O SEU REVENDEDOR.</p> <hr/> <p>VERIFIQUE COM O SEU REVENDEDOR SOBRE AS LEIS MUNICIPAIS, ESTADUAIS OU FEDERAIS SOBRE O USO DO QUADRICICLO.</p> <p style="text-align: center; font-size: small;">A ETIQUETA PENDURADA NÃO É PARA SER RETIRADA ANTES DA VENDA. 704900923</p>	<p style="text-align: center;"><b>! ADVERTÊNCIA</b></p> <p>O uso inadequado do quadriciclo pode causar LESÕES GRAVES ou MORTE.</p> <table border="0" style="width: 100%; text-align: center;"><tr><td></td><td></td><td></td><td></td></tr><tr><td>SEMPRE USE UM CAPACETE E UMA ROUPA PROTETORA HOMOLOGADA.</td><td>NUNCA USE EM VIAS PÚBLICAS.</td><td>NUNCA LEVE PASSAGEIROS.</td><td>NUNCA DIRJA SOB EFEITO DE DROGAS OU ALCOOL.</td></tr></table> <p><b>NUNCA operar:</b></p> <ul style="list-style-type: none"><li>• sem o treinamento ou instruções adequadas.</li><li>• em velocidade muito rápida para as suas habilidades ou condições.</li><li>• em vias públicas – poderá ocorrer uma colisão com outro veículo,</li><li>• com um passageiro – os passageiros afetam o equilíbrio, a direção e aumentam o risco da perda de controle.</li></ul> <p><b>SEMPRE:</b></p> <ul style="list-style-type: none"><li>• use técnicas adequadas de condução para evitar capotagens em colina, terrenos acidentados e em curvas,</li><li>• evitar superfícies pavimentadas – a pavimentação poderá afetar o manuseio e o controle.</li></ul> <p style="text-align: center; font-size: small;">LOCALIZE E LEIA O MANUAL DO PROPRIETÁRIO. SIGA TODAS AS INSTRUÇÕES &amp; AVISOS.</p>					SEMPRE USE UM CAPACETE E UMA ROUPA PROTETORA HOMOLOGADA.	NUNCA USE EM VIAS PÚBLICAS.	NUNCA LEVE PASSAGEIROS.	NUNCA DIRJA SOB EFEITO DE DROGAS OU ALCOOL.
									
SEMPRE USE UM CAPACETE E UMA ROUPA PROTETORA HOMOLOGADA.	NUNCA USE EM VIAS PÚBLICAS.	NUNCA LEVE PASSAGEIROS.	NUNCA DIRJA SOB EFEITO DE DROGAS OU ALCOOL.						

V02M0FL

## Somente EUA e Canadá

**DESCRIÇÃO DO MOTOR DO VEÍCULO:**

**XXXXX**

**CERTIFICADO PELA EPA**

NER (NORMALIZED EMISSION RATE) =   
NUMA ESCALA DE 0 A 10, SENDO 0 O MENOS POLUENTE

**\*NÃO RETIRAR ANTES DA VENDA**



704901107

vmo2006-005-009\_en

# ETIQUETAS NO PRODUTO

As seguintes etiquetas estão no seu veículo e devem ser consideradas como partes permanentes do veículo. Caso alguma esteja faltando ou danificada, é possível substituí-la sem nenhum custo. Procure um revendedor autorizado Can-Am.

**NOTA:** As ilustrações a seguir usadas neste Manual do Proprietário são apenas uma representação geral. O seu modelo pode ser diferente.

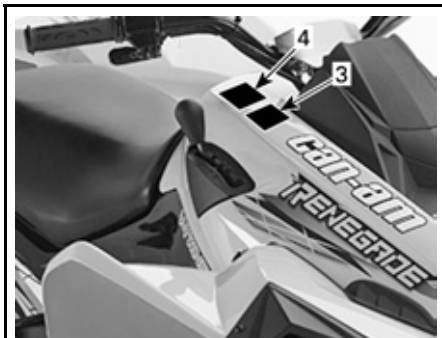

vmo2007-015-001\_a



vmo2007-015-004\_a

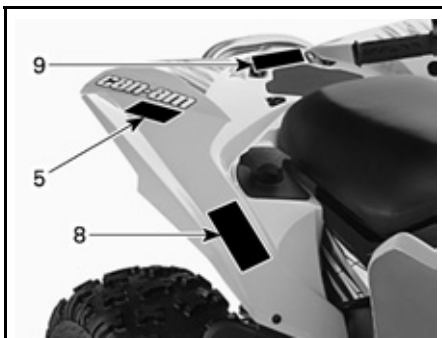

vmo2007-015-002\_a

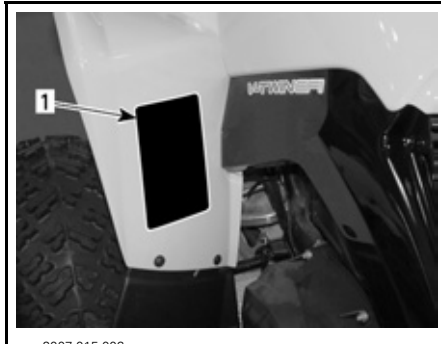

vmo2007-015-006\_a

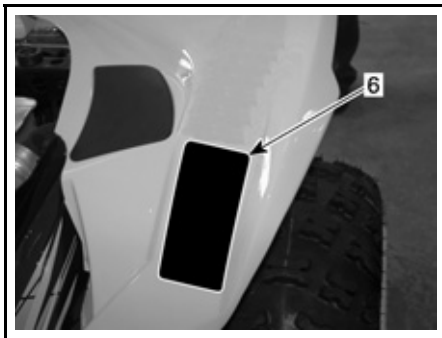

vmo2007-015-003\_a

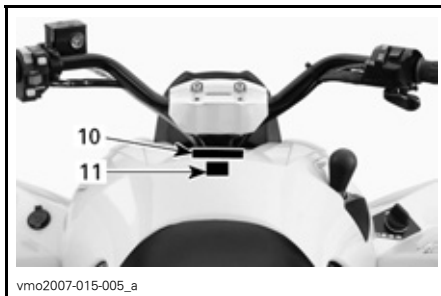

vmo2007-015-005\_a

## Etiqueta 1

**⚠️ ADVERTÊNCIA**

O uso impróprio do Quadriciclo pode causar **LESÕES GRAVES** ou **MORTE**



Sempre use um capacete aprovado e equipamento de proteção

Nunca dirija em estradas públicas

Nunca transporte passageiros

Nunca dirija sob efeito de drogas ou álcool

**NUNCA dirija:**

- sem treinamento apropriado ou instruções.
- em velocidades muito altas para a sua habilidade ou para as condições.
- em estradas públicas – uma colisão com outro veículo pode ocorrer.
- com um passageiro – passageiros afetam o equilíbrio e a manobrabilidade e aumentam o risco de perda de controle.

**SEMPRE:**

- empregue técnicas adequadas de condução para evitar capotagens em subidas e em terrenos acidentados e nas curvas.
- evite superfícies pavimentadas – o pavimento pode afetar seriamente a manobrabilidade e o controle.

**PROCURE E LEIA O MANUAL DO PROPRIETÁRIO. SIGA TODAS AS INSTRUÇÕES E AVISOS.**

704 900 051

V01M01Z

## Etiqueta 2

**⚠️ ADVERTÊNCIA**

**MENOR DE 16**

Dirigir este ATV se você for menor de 16 anos aumenta chance de uma **LESÃO GRAVE** ou **MORTE**.

**NUNCA** dirija este ATV se for menor de 16 anos.

704 900 011

V01M02Z

## Etiqueta 3

**ATENÇÃO**

- TEM de parar o veículo antes de mudar a alavanca de mudanças.
- Trave sempre com o travão de pé para mudar para Estacionamento(P) e Ponto morto(N).

704 900 470

V07M06Y

## Etiqueta 4

**ATENÇÃO**

O veículo TEM de estar parado para engatar ou desengatar a alavanca 4WD (tracção às 4 rodas). Se engatar ou desengatar a alavanca durante a condução pode provocar danos mecânicos.

704 900 471

V07M07Y

## Etiqueta 5

**⚠️ ADVERTÊNCIA**



**NUNCA** ande como passageiro. Passageiros podem causar a perda de controle, resultando em **LESÕES GRAVES** ou **MORTE**.

704 900 005

V01M07Z

## Etiqueta 6

**ADVERTÊNCIA**

**A pressão incorreta dos pneus ou a sobrecarga do veículo pode levar à perda de controle.**

**A perda do controle do veículo pode causar LESÕES GRAVES ou MORTE.**

CARGA	PRESSÃO DOS PNEUS FRIOS
ATÉ XXX kg (XXX lb)	<b>DIANTEIROS</b> <b>MÁX: XX kPa (XX psi)</b> <b>MÍN: XX kPa (XX psi)</b> <b>TRASEIROS</b> <b>MÁX: XX kPa (XX psi)</b> <b>MÍN: XX kPa (XX psi)</b>

**SEMPRE** mantenha a pressão dos pneus no nível indicado.

**NUNCA** calibre os pneus abaixo da pressão mínima. Isso pode fazer com que o pneu saia do aro.

**NUNCA** ultrapasse a capacidade de carga do veículo, que é de XXX kg (XXX lb), incluindo o peso do piloto, da carga, dos acessórios e do engate do reboque.

704901289

vmo2007-015-019\_en

## Etiqueta 8

DA

FIND OG LÆS BRUGERVEJLEDNINGEN, OVERHOLD ALLE INSTRUKTIONER OG ADVARSLER.

NL

ZOEK DE GEBRUIKERSHANDLEIDING OP EN LEES HEM, HOUD U AAN ALLE AANWIJZINGEN EN WAARSCHUWINGEN.

FR

LOCALISER ET LIRE LE GUIDE DE L'OPÉRATEUR, SUIVRE TOUTS LES CONSIGNES ET AVERTISSEMENTS.

FI

PAIKANNA JA LUE KÄYTTÄJÄN OPAS. NUODATA KAIKKIA KÄYTTÖOHJEITA JA VAROITUKSIA.

DE

BETRIEBSANLEITUNG AUSFINDIG MACHEN UND LÉSEN. ALLE ANWEISUNGEN UND WARNHINWEISE BEFOLGEN.

EL

ΒΡΕΨΤΕ ΚΑΙ ΔΙΑΒΑΣΤΕ ΤΟΝ ΟΔΗΓΟ ΧΕΙΡΙΣΤΗ. ΑΚΟΛΟΥΘΗΣΤΕ ΟΛΕΣ ΤΙΣ ΟΔΗΓΙΕΣ ΚΑΙ ΠΡΟΒΕΛΑΠΤΟΗΓΕΙΕΣ.

IT

LEGGERE IL MANUALE DELL'OPERATORE. SEGUIRE TUTTE LE ISTRUZIONI E AVVERTENZE.

PT

LOCALIZAR E LER O GUIA DE OPERAÇÃO, OBSERVAR TODAS AS INSTRUÇÕES E MENSAGENS DE AVISO.

ES

UBICAR Y LEER LA GUÍA DEL OPERADOR, ATENVERSE A TODAS LAS INSTRUCCIONES Y MENSAJES DE ADVERTENCIA.

SV

TA REDA PÅ INSTRUKTIONSBOKEN OCH LÄS DEN. UPPMÄRKSAMMA ALLA ANVISNINGAR OCH VARNINGAR.

704 901 177

vmo2006-014-003\_a

**SOMENTE PARA OS MODELOS INTERNACIONAIS**

## Etiqueta 7

**EMISSION CONTROL INFORMATION**

THIS VEHICLE IS CERTIFIED TO OPERATE ON UNLEADED GASOLINE AND MEETS TO [XXXX] U.S. EPA AND CALIFORNIA REGULATIONS FOR ATV SI ENGINES.

ENGINE FAMILY	XXXXX.XXXXXX	FAMÍLIA DO MOTOR
CERTIFICATION STANDARD (FEL)	XXXXXXXXXXXXXXXX	CERTIFICAÇÃO PADRÃO (FEL)
ENGINE DISPLACEMENT	XXXXXXXXXX	DESLOCAMENTO DO MOTOR
EXHAUST EMISSION CONTROL SYSTEM	XXXX	EMISSÃO DE ESCAPE SISTEMA DE CONTROLE

**INFORMAÇÕES SOBRE CONTROLE DAS EMISSÕES**

ESTE VEÍCULO ESTÁ CERTIFICADO PARA OPERAR COM GASOLINA SEM CHUMBO CONFORME OS PADRÕES [XXXX] EUA, EPA E CALIFÓRNIA PARA OS MOTORES ATV SI.

SEE OPERATOR'S GUIDE FOR MAINTENANCE SPECIFICATIONS. CONSULT AS ESPECIFICAÇÕES DE MANUTENÇÃO NO MANUAL DO OPERADOR. BOMBARDIER RECREATIONAL PRODUCTS INC.

vmo2007-002-002

**LOCALIZADO EMBAIXO DO ASSENTO, NA BARRA SUPERIOR DO QUADRO**

## Etiqueta 9

**ADVERTÊNCIA**

- **NUNCA** carregue passageiros neste transportador.
- **CARGA TRASEIRA MÁXIMA: XX kg (XX lbs)** distribuída por igual.

704 901 333

vmo2007-015-020\_en

## Etiqueta 10

**ADVERTÊNCIA**

Este quadriciclo pode superar o desempenho de outro que você já tenha pilotado antes. A categoria S (esporte) refere-se a um quadriciclo com alto desempenho para utilização somente fora de estrada. É um modelo esporte recreativo e competitivo utilizados por operadores com muitas habilidades e grande experiência.

704 900 089

V02M05Y

60 **INFORMAÇÕES SOBRE SEGURANÇA**

## **Etiqueta 11**







# ***INFORMAÇÃO SOBRE O VEÍCULO***

# COMO IDENTIFICAR O SEU VEÍCULO

Os componentes principais do seu veículo (motor e carroceria) são identificados por diferentes números de série. Às vezes pode ser necessário localizar esses números para fins de garantia ou para localizar o seu veículo em caso de furto ou roubo. Esses números são exigidos pelo revendedor autorizado Can-Am para comunicar corretamente as ocorrências de garantia. A BRP não oferece qualquer garantia caso o número de identificação do motor (EIN) ou o número de identificação do veículo (VIN) for retirado ou de qualquer maneira danificado. Recomendamos anotar todos os números de série do seu veículo e fornecer os mesmos para sua companhia de seguros.

## Número de Identificação do Veículo



**TÍPICO — ETIQUETA COM O NÚMERO DE SÉRIE DO VEÍCULO**

1. VIN (Número de Identificação do Veículo)
2. Número do modelo



1. Localização da etiqueta com o número de série do veículo

## Número de Identificação do Motor

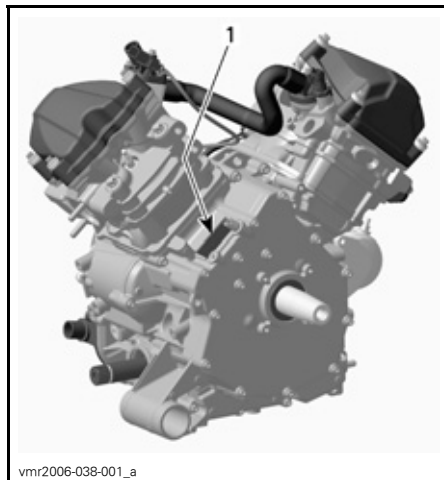

**TÍPICO — ETIQUETA COM O NÚMERO DE SÉRIE DO MOTOR**

1. EIN (Número de Identificação do Motor)

## Etiqueta de Conformidade

Esta etiqueta indica a conformidade do veículo em muitos países.

### LOCALIZAÇÃO DA ETIQUETA

Renegade

Embaixo do  
assento, na barra  
superior do quadro

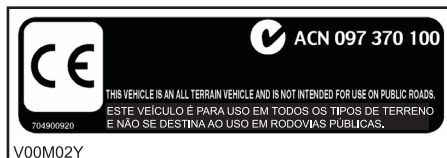

EUA E CANADÁ



*OUTROS PAÍSES NO MUNDO*

---

# NORMA PARA SISTEMAS DE CONTROLE DE EMISSÃO DE RUÍDOS

*Somente nos USA e Canada*

## **É Proibido Adulterar o Sistema de Controle de Ruídos!**

As leis federais norte-americanas e as leis das províncias canadenses podem proibir as seguintes ações diretas ou indiretas:

1. A remoção ou substituição por qualquer pessoa que não seja por propósito de manutenção, reparo ou troca de qualquer dispositivo ou elemento incorporado ao projeto de qualquer veículo novo com o propósito de controle de ruído antes da venda ou distribuição o último comprador ou enquanto estiver em uso ou
2. O uso do veículo antes deste dispositivo ou elemento de projeto ser removido ou tornar-se inoperante por qualquer pessoa.

## **Entre os atos considerados adulteração estão os seguintes:**

1. Retirada, alteração ou perfuração do silenciador ou de qualquer componente do motor que seja responsável pela expulsão dos gases de escape do motor.
2. Retirada, alteração ou perfuração de qualquer parte do sistema de admissão.
3. Substituição de qualquer peça móvel do veículo ou de peças do sistema de escape ou admissão por peças que não sejam as especificadas pelo fabricante.
4. Falta de manutenção adequada.

---

# REQUISITOS DE EMISSÕES

## **Somente EUA**

A CARB (California Air Resources Board, Direção de Recursos Atmosféricos da Califórnia) exige que o seu veículo cumpra as normas pertinentes de emissão de gases de escape durante a vida útil do mesmo, desde que operado e mantido de acordo com as instruções fornecidas.

Uma Etiqueta Vermelha de descumprimento (bem como uma Etiqueta Verde) pode ser obtida anualmente durante o licenciamento do veículo na Califórnia. A etiqueta apropriada é indicada pelo número de identificação do veículo (no 8º caractere indicado aqui).

CATEGORIA DO VEÍCULO	8 º CARACTERE DO VIN
Etiqueta Vermelha de Não Conformidade	Deve conter um C ou 3
Etiqueta Verde de Conformidade	Qualquer designação alfanumérica diferente de C ou 3

---

# PERÍODO DE AMACIAMENTO

## Motor

Um período de amaciamento de 10 horas de operação é necessário antes que o veículo possa ser dirigido constantemente na sua rotação máxima.

**CUIDADO:** Nunca misture óleo e combustível. Este veículo possui um motor de 4 tempos. O óleo deve ser adicionado apenas no cárter do motor.

Durante esse período, a rotação máxima não deve ultrapassar 3/4. Entretanto, pequenas variações de aceleração e velocidade totais contribuem para um amaciamento adequado. Aceleração total prolongada, manutenção de velocidade de cruzeiro por longos períodos e superaquecimento do motor prejudicam o período de amaciamento.

## Correia

Uma correia nova exige um período de adaptação de 50 km (30 milhas). Evite aceleração/desaceleração bruscas, rebocar cargas ou trafegar em alta velocidade.

## Revisão das 10 horas

**NOTA:** A revisão das 10 horas será realizada às custas do proprietário do veículo.

Como ocorre com qualquer peça de precisão de equipamentos mecânicos, sugerimos que, após as 10 primeiras horas, 300 km (185 milhas) ou 30 dias após a compra, o que ocorrer primeiro, o seu veículo seja revisado por um revendedor autorizado Can-Am. Essa inspeção fornece a oportunidade de discutir as dúvidas encontradas durante as primeiras horas de operação.

# CONTROLES/INSTRUMENTOS/EQUIPAMENTOS

NOTA: Alguns controles/instrumentos/equipamentos são opcionais.



vmo2007-015-016\_a



vdd2007-001-024\_a

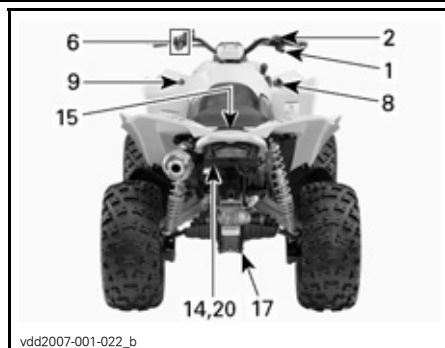

vdd2007-001-022\_b

Ao ler este Manual do Proprietário, lembrar que:

## **⚠️ ADVERTÊNCIA**

Indica um risco potencial que, se não evitado, pode resultar em lesões graves ou morte.

**NOTA:** Esta seção apresenta as funções básicas dos vários controles do seu veículo. Para obter mais detalhes sobre o funcionamento de um controle junto com outros, consulte as *INSTRUÇÕES DE OPERAÇÃO* mais adiante nesta seção.

### **1) Acelerador**

Quando empurrada, aumenta a velocidade do motor permitindo engatar a transmissão na marcha selecionada.

Quando é solta, a velocidade do motor volta automaticamente ao ponto morto e o veículo desacelera gradualmente.

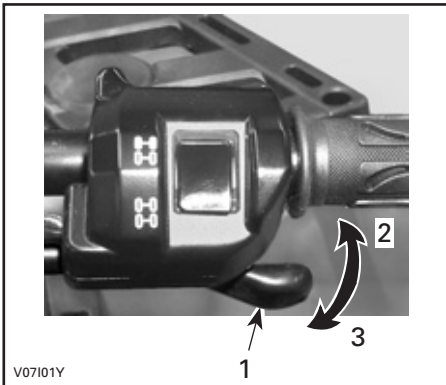

#### **TÍPICO**

1. Alavanca do acelerador
2. Para acelerar
3. Para desacelerar

### **2) Seletor 2WD/4WD**

Este seletor permite escolher entre a tração 2WD ou 4WD.

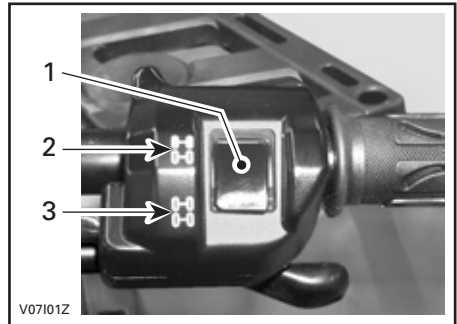

#### **TÍPICO**

1. Seletor
2. Posição 2WD
3. Posição 4WD

### **3) Alavanca de Freio**

Quando apertada, os freios dianteiro e traseiro são acionados. Quando é solta, a alavanca do freio deve voltar automaticamente à sua posição original. O efeito de frenagem é proporcional à força aplicada na alavanca e ao tipo e condição do terreno.

**NOTA:** Assim como os outros veículos de rodas, o peso do veículo é transferido para as rodas da frente quando freamos. Para obter uma eficiência maior de freagem, o sistema de freios distribui mais força de freagem para as rodas dianteiras. Isto afetará o manuseio e o controle de direção quando freamos com vigor. Leve isto em consideração quando frear.



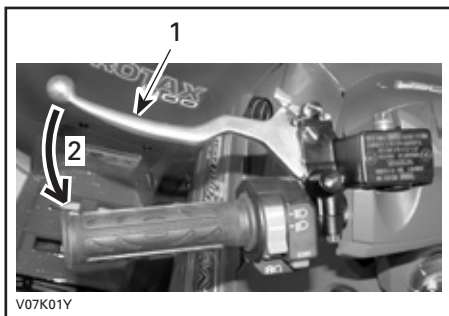

**TÍPICO**

1. Alavanca de freio
2. Aplicar os freios

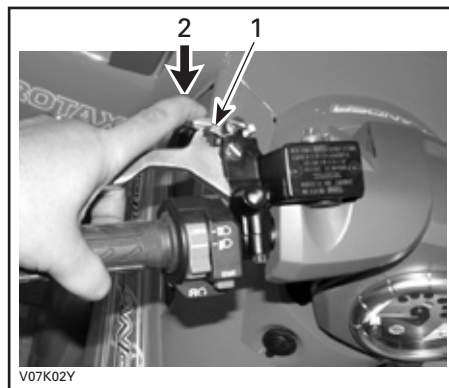

**TÍPICO**

1. Trava da alavanca do freio
2. Para acionar os freios

## 4) Freio de Estacionamento

Quando é acionado, impede que o veículo se movimente. Útil quando o freio necessita ser travado, por exemplo, durante a realização de uma curva em K, transporte ou quando o veículo não está em operação.

### ADVERTÊNCIA

Sempre use o freio de estacionamento e acione a posição PARK na alavanca de câmbio quando o veículo não estiver sendo usado.

### ADVERTÊNCIA

Certifique-se que os freios estejam totalmente desengatados antes de operar o veículo.

Quando dirigir o veículo, os freios que são arrastados por uma pressão contínua na alavanca podem provocar danos ao sistema do freio, provocando perda da capacidade de frenagem e/ou incêndio.

**Para liberar o mecanismo:** Aperte a alavanca do freio. A alavanca deve voltar automaticamente à sua posição original. A alavanca de freio deve voltar à posição de descanso. Solte sempre o freio de estacionamento antes de dirigir.

## 5) Alavanca de Câmbio

Possui cinco posições: P, R, N, H e L.

Para mudar a posição da transmissão, pare completamente o veículo e depois mova a alavanca para a posição desejada. Não force a alavanca. Caso seja difícil mudá-la, mova o veículo para frente e para trás a fim de mover as engrenagens na transmissão e tente novamente.

**Para acionar o mecanismo:** Aperte a alavanca do freio e mantenha pressionada enquanto move a trava da alavanca. A alavanca de freio permanecerá apertada, acionando todos os freios.



**PADRÃO DE MUDANÇA**

**CUIDADO:** Sempre pare completamente o veículo e acione o freio antes de acionar a alavanca de câmbio.

### P: Estacionamento

Esta posição trava a transmissão para que o veículo não se mova. Use sempre quando o veículo não estiver em operação. Em algumas circunstâncias, pode ser necessário mover o veículo para frente e para trás a fim de mover as engrenagens na transmissão permitindo que a alavanca seja engatada.

### R: Marcha a ré

Permite que o veículo ande para trás. A velocidade do veículo é limitada.

## **⚠️ ADVERTÊNCIA**

Antes de movimentar o veículo de marcha à ré, verifique se o caminho está livre de obstáculos ou pessoas. Permaneça sentado.

### N: Neutro

Esta posição desengata a transmissão, permitindo a movimentação manual do veículo.

### H: Marcha alta

Esta posição seleciona a faixa de velocidades altas da transmissão. Esta é a marcha normal usada ao dirigir. Ela permite que o veículo atinja a sua velocidade máxima.

### L: Marcha Lenta

Esta posição seleciona a faixa de velocidades baixas da transmissão na caixa de marchas. Esta é a posição de trabalho. Permite que o veículo se mova lentamente com a máxima força e tração.

**NOTA:** Use o nível de velocidade baixa para puxar qualquer carga ou para subir uma ladeira muito inclinada.

## **6) Botão Multifunção**

Os controles que se encontram nessa chave são os seguintes:

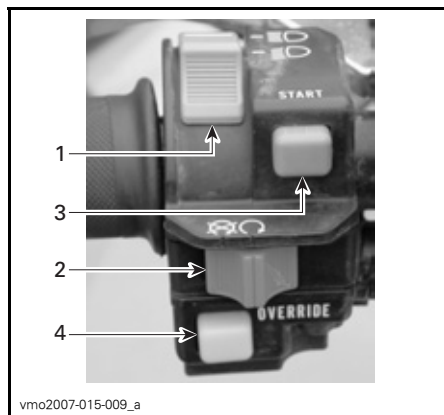

### **TÍPICO — BOTÃO MULTIFUNÇÃO**

1. Interruptor do farol
2. Interruptor de parada do motor
3. Botão de partida do motor
4. Botão override

## Interruptor do farol

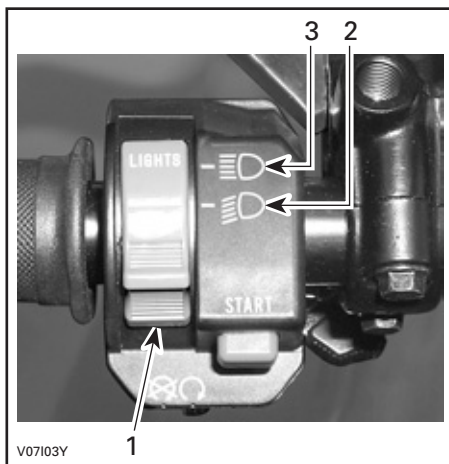

### FUNÇÕES DO INTERRUPTOR DO FAROL

1. Interruptor do farol
2. Farol baixo e luz traseira
3. Farol alto e luz traseira

**NOTA:** Coloque o interruptor da ignição na posição ON "sem luz" para apagar o farol.



### POSICÕES DA CHAVE DE IGNIÇÃO

1. OFF
2. ON (ligado) "com luzes"
3. ON (ligado) "sem luzes"

## Interruptor de parada do motor

Esse interruptor pode ser usado para desligar o motor e como um comando de emergência.

Para parar o motor, soltar a alavanca do acelerador e usar a chave de parada do motor.

**NOTA:** Embora seja possível parar o motor desligando a chave de ignição, recomendamos que o motor seja desligado com o interruptor de parada do motor.

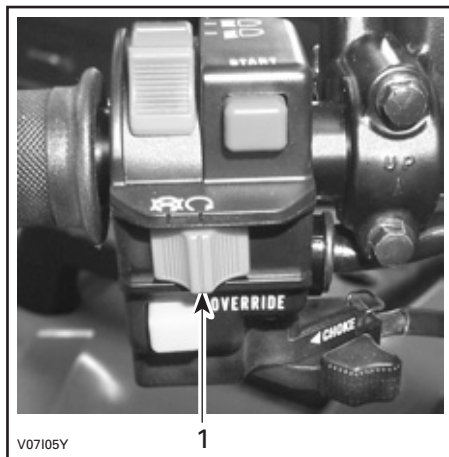

### TÍPICO

1. Interruptor de parada do motor

## Botão de partida

Para partir o motor, colocar a chave de parada do motor em OPERAR.

Pressione e segure o botão de partida do motor. Solte-o imediatamente após o motor iniciar seu funcionamento.

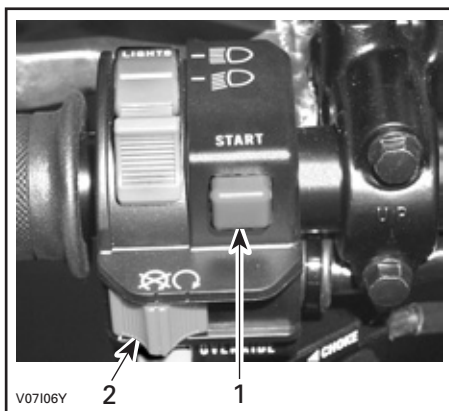

V07106Y

#### TÍPICO

1. Botão de partida do motor
2. Interruptor de parada do motor

**NOTA:** O motor não dará a partida se o interruptor de parada do motor estiver na posição OFF.

### Botão override

Este botão é usado para cancelar o sistema limitador de velocidade na marcha à ré enquanto anda para trás. Pressione e segure o botão de override então comprima o acelerador gradualmente.

## ⚠ ADVERTÊNCIA

Nunca acione o botão override com a alavanca de aceleração acionada, pois pode resultar na perda de controle, causando graves lesões ou morte.

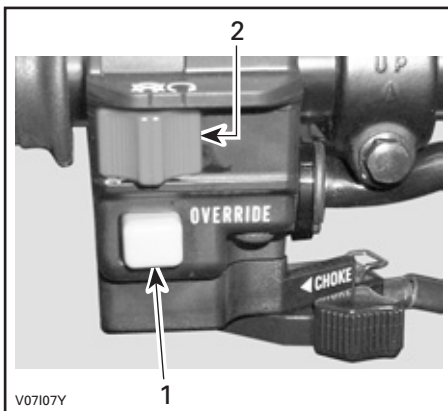

V07107Y

#### TÍPICO

1. Botão override
2. Interruptor de parada do motor

## 7) Mostrador Multifunção

Este veículo é equipado com um mostrador multifunção eletrônico.

As funções deste mostrador são:

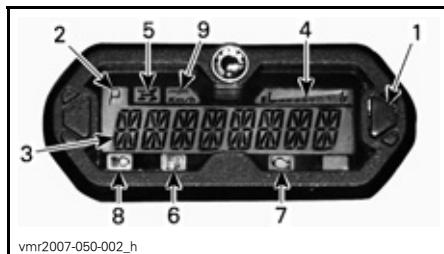

vmr2007-050-002\_h

1. Botão de seleção do mostrador multifunção
2. Mostrador da posição de transmissão
3. Mostrador multifunção
4. Mostrador do nível de óleo
5. Lâmpada indicadora do 4WD
6. Lâmpada indicadora do nível baixo de combustível
7. Verifique a lâmpada indicadora do motor
8. Lâmpada indicadora do farol alto
9. Lâmpada indicadora de MPH, km/h

## Seleção da Unidade (MPH vs km/h)

O velocímetro, o hodômetro e o medidor de viagem são pré-ajustados de fábrica em milhas, mas é possível mudá-los para leitura em quilômetros. Entre em contato com um revendedor autorizado Can-Am.

## Mostrador multifunção (modo de visualização normal)

Após a partida do veículo, o modo de visualização normal mostrará também:

- velocidade do veículo
- rotações por minuto do motor (RPM)
- ambos os parâmetros simultaneamente.

Para mudar de um para outro, aperte e SEGURE o botão de seleção por 2 segundos.



1. Botão de seleção

## Modo de Velocidade

Neste modo, a tela mostra a velocidade do veículo em km/h ou em MPH.

## Modo RPM

Neste modo a tela mostra a RPM do motor.

## Modo combinado

Neste modo, a tela mostra a velocidade do veículo e a RPM do motor.

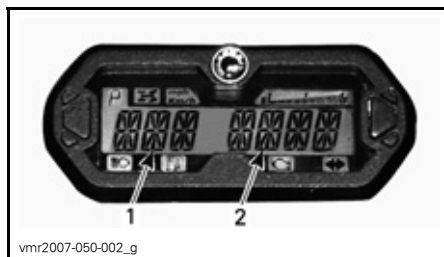

1. Velocidade do veículo  
2. RPM do motor

## Mostrador multifunção (modo de visualização temporário)

Pressione e solte o botão de seleção para mudar o modo de visualização de normal para os seguintes modos temporários:

- hodômetro
- medidor de viagem (pode ser zerado)
- horímetro (pode ser zerado)
- horímetro do veículo



1. Botão de seleção

A tela mostrará o modo selecionado por 10 segundos e em seguida retornará para o modo de visualização normal.

Enquanto estiver no modo que pode ser zerado, aperte e SEGURE o botão de seleção por 2 segundos para zerá-lo.

## Hodômetro (ODO)

O hodômetro registra a distância total viajada em milhas ou quilômetros.

## **Medidor da viagem (TRIP)**

O hodômetro parcial registra a distância percorrida desde a última vez que foi zerado. A distância percorrida será exibida em milhas ou quilômetros.

Pode ser utilizado para monitorar a autonomia do tanque de combustível ou a distância entre dois locais, por exemplo.

Aperte e **SEGURE** o botão de seleção por 2 segundos para zerar o hodômetro parcial.

## **Horímetro (duração da viagem)**

O horímetro registra o tempo de funcionamento do veículo quando o sistema elétrico for ativado. Pode ser utilizado para estabelecer o tempo de viagem entre dois locais, por exemplo.

Aperte e **SEGURE** o botão de seleção por 2 segundos para zerar o horímetro.

## **Horímetro (funcionamento do motor)**

O horímetro grava o tempo de funcionamento do motor.

## Mensagens do mostrador multifunção

MENSAGEM	DESCRIÇÃO
INVALID KEY	Indica que você usou a chave de ignição incorreta, utilize a chave correta para este veículo. Também é possível que a chave de ignição esteja com mau contato, remova e limpe a chave.
BRAKE	É mostrado quando o freio de estacionamento for acionado por mais que 15 segundos.
LO BATT	Bateria com a voltagem baixa, verifique a voltagem da bateria e o sistema de carregamento.
HI BATT	Bateria com a voltagem de alta, verifique a voltagem da bateria e o sistema de carregamento.
LOW OIL <sup>(1)</sup>	Baixa pressão de óleo no motor, desligue o motor imediatamente e verifique o nível do óleo.
LOW FUEL	A lâmpada de indicação de combustível baixo também acende. Recorra à <i>LÂMPADAS INDICADORAS</i> .
HI TEMP <sup>(2)</sup>	Se o motor superaquecer, consulte <i>SUPERAQUECIMENTO DO MOTOR</i> em <i>RESOLUÇÃO DE PROBLEMAS</i> .
LIMP HOME	Falha grave no motor que pode alterar a operação normal do motor, verifique se a luz indicadora do motor também piscará, consulte <i>RESOLUÇÃO DE PROBLEMAS</i> para mais detalhes.
CHECK ENGINE	Falha do motor, verifique se a lâmpada indicadora do motor está em ON. Consulte <i>RESOLUÇÃO DE PROBLEMAS</i> para obter mais informações.
MAINTENANCE SOON <sup>(3)</sup>	Manutenção periódica necessária. Procure um revendedor autorizado Can-Am.
NO ECM COMMUNICATION	Erro de comunicação entre o mostrador e o módulo de controle do motor (ECM), entre em contato com um revendedor autorizado Can-Am.

**CUIDADO:** <sup>(1)</sup> Se a lâmpada não apagar logo após a partida do motor, desligue o motor. Verifique o nível de óleo do motor. Reabastecer se necessário. Se o nível de óleo estiver bom, consulte um revendedor autorizado Can-Am. Não use o veículo até que ele seja reparado.

**CUIDADO:** <sup>(2)</sup> Se a lâmpada não apagar logo após a partida do motor, desligue o motor. Procure um revendedor autorizado Can-Am. Não use o veículo até que ele seja reparado.

<sup>(3)</sup> A mensagem deverá ser apagada por um revendedor autorizado Can-Am.

## Mostrador da Posição da Transmissão

Este mostrador mostra a posição da transmissão.

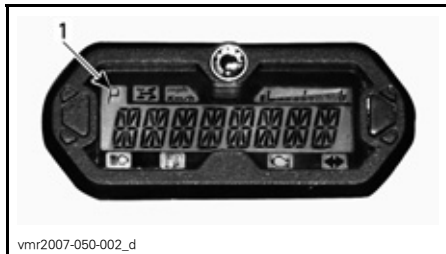

1. Posição da transmissão

MOSTRADOR	FUNÇÃO
P	Estacionamento
R	Marcha a ré
N	Neutro
H	Marcha Alta
L	Marcha Lenta

**NOTA:** A letra “E” no mostrador da posição da transmissão significa um erro na comunicação elétrica. Entre em contato com um revendedor autorizado da Can-Am.

## Mostrador do Nível de Óleo

O medidor indica constantemente a quantidade do combustível no tanque de combustível durante a operação.

Quando a lâmpada indicadora do nível de óleo baixo está acesa, indica que há somente 30% de combustível no tanque de combustível, ou seja cerca de 6 litros (1,6 galões EUA).

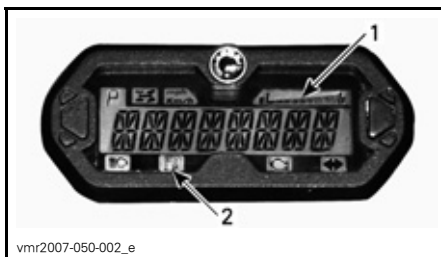

1. Mostrador do nível de óleo  
2. Lâmpada indicadora do nível de óleo baixo

## Luzes indicadoras

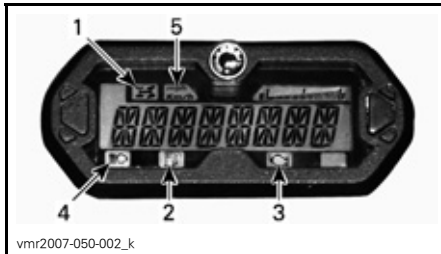

1. Lâmpada indicadora do 4WD  
2. Lâmpada indicadora do nível baixo de combustível  
3. Verifique a lâmpada indicadora do motor  
4. Lâmpada indicadora do farol alto  
5. Lâmpada indicadora de MPH ou km/h



Quando este indicador estiver em aceso, indicará que o sistema 4WD está ativado.



Quando este indicador estiver em ON, indicará que há somente 30% de combustível no tanque de combustível, ou seja cerca de 6 litros (1,6 galões EUA).



Quando este indicador estiver em ON, indicará um código de falha do motor. Procure a mensagem no mostrador multifunção.

Quando este indicador estiver piscando, indica que o modo LIMP HOME está ativado, consulte **RESOLUÇÃO DE PROBLEMAS** para mais detalhes.



☰ Quando este indicador estiver em ON, indicará que alta intensidade foi selecionada nos faróis e a chave de ignição está na posição LIGHTS (LUZES).

**mph** A lâmpada de indicação  
**Km/h** da unidade do velocímetro acenderá.

## 8) Tomada de Energia de 12 Volts

Prático para refletores manuais ou outros equipamentos portáteis.

Retire a capa protetora para usar. Sempre recoloque a capa após o uso para protegê-la contra as condições do tempo.

Não ultrapasse a capacidade indicada. Consulte *ESPECIFICAÇÕES*.

## 9) Interruptor de Ignição

Chave com 3 posições:

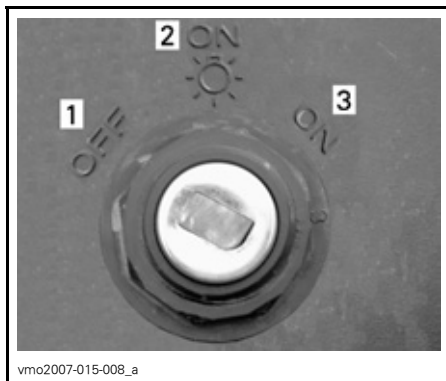

### POSIÇÕES DA CHAVE DE IGNIÇÃO

1. OFF
2. ON (ligado) "com luzes"
3. ON (ligado) "sem luzes"

Coloque a chave e vire-a até a posição desejada. Para tirar a chave, gire para a posição OFF e puxe-a.

**NOTA:** Após virar a chave para a posição OFF e removê-la, o sistema elétrico do veículo levará alguns segundos para desligar.

A posição ON com luzes, liga todas as luzes mesmo com o motor ligado ou desligado. Lembre-se de que deixar as luzes acesas sem que o motor esteja funcionando descarrega a bateria. Gire sempre a chave da ignição para a posição OFF depois que o motor parar.

**NOTA:** Embora seja possível parar o motor desligando a chave de ignição, recomendamos que o motor seja desligado com o interruptor de parada do motor.

## Sistema de Segurança com Codificação Digital (DESS™)

A chave de ignição especificamente contém um circuito eletrônico que proporciona um número de série eletrônico único.

Esta chave de ignição não pode ser usada em um outro veículo, e reciprocamente, a chave de um outro veículo não pode ser usada no seu veículo, a não ser que tenha sido programada desta maneira.

Porém, o DESS oferece uma grande flexibilidade. Você pode comprar uma chave de ignição adicional e programá-la para seu veículo.

Para adquirir a chave de ignição adicional, procure um revendedor autorizado Can-Am.

## 10) Tampa do Tanque de Combustível

**CUIDADO:** Nunca coloque nada sobre a tampa do tanque de combustível ou buraco de saída em cima do tanque de combustível pode ficar bloqueado e o motor pode acabar falhando.

Desaparafuse no sentido anti-horário e retire a tampa para encher o tanque de combustível. Em seguida, aperte no sentido horário.

## ADVERTÊNCIA

Sempre desligue o motor antes de reabastecer. Abra a tampa lentamente. Se for percebida uma diferença de pressão (apito ao soltar a tampa do tanque de combustível) inspecione o veículo e/ou repare-o antes de utilizá-lo novamente. O combustível é inflamável e explosivo sob certas condições. Nunca use uma chama para verificar o nível de combustível. Nunca fume ou permita a presença de chamas ou faíscas nas proximidades. Trabalhe sempre em área bem ventilada. Nunca encha o tanque ao máximo antes de ir com o veículo a uma região quente. Com o aumento da temperatura, o combustível se expande e pode transbordar. Limpe sempre qualquer derramamento de combustível do veículo.

## 11) Pedal de Freio

Quando é pressionada, os freios traseiros são acionados. Quando é solta, o pedal do freio deve voltar à sua posição original. A ação do freio é proporcional à força aplicada no pedal e ao tipo e às condições do terreno.

**NOTA:** O freio também tem um efeito nas rodas dianteiras através da transmissão.

O pedal de freio somente aciona o freio traseiro. Caso haja alguma falha no sistema dos freios dianteiros, o freio traseiro pode ser acionado através do pedal de freio.

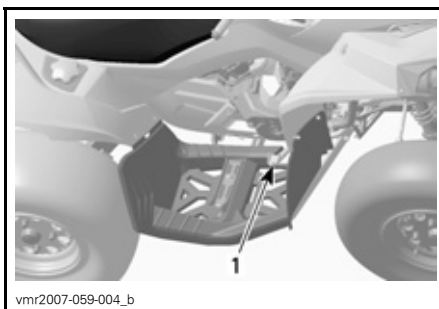

vmr2007-059-004\_b

1. Pedal de freio

## 12) Pedaleira

Usar essa área para manter seus pés estáveis.

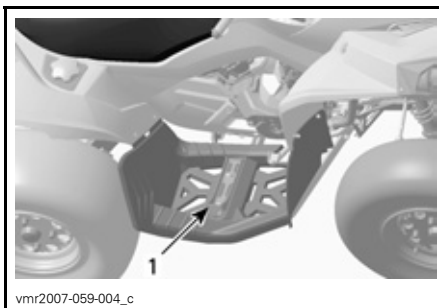

vmr2007-059-004\_c

1. Pedaleira

## 13) Painel Central

Retire o assento.

Levante a peça frontal do painel central.

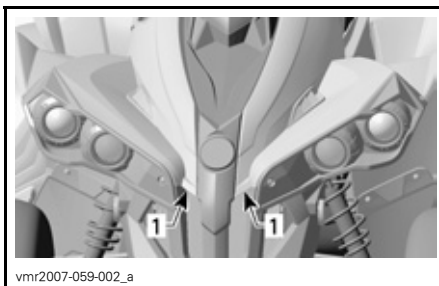

vmr2007-059-002\_a

1. Levante aqui

Solte os ferrolhos plásticos dos ilhoses.



Remova o painel central.

Este painel permite um acesso mais fácil ao compartimento de serviço. O compartimento de serviço contém diferentes itens de manutenção, como o reservatório do fluido de freio, a tampa do radiador, o reservatório do líquido de arrefecimento e a caixa de fusíveis.

## 14) Compartimento de Carga Traseiro

Local propício para carregar objetos pessoais tais como estojo de ferramentas, Manual do Operador, velas de ignição, kit de primeiros socorros, etc. Estique e desenganche as travas para abrir a tampa do compartimento de armazenamento.



1. Tampa do compartimento de carga traseiro
2. Trinco

## ⚠ ADVERTÊNCIA

Quando o motor estiver funcionando, sempre posicione a alavanca de transmissão na posição PARK antes de abrir a tampa. Nunca deixe objetos pesados ou soltos no compartimento de armazenamento. Sempre trave a tampa antes de dirigir.

## 15) Trava do Assento

Permite retirar o assento para acesso ao compartimento do motor.

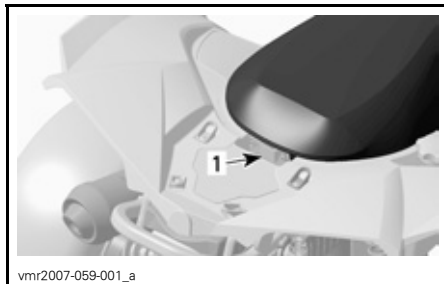

1. Trava do assento

## Retirada do assento

Puxar a trava para frente enquanto levanta suavemente a traseira do assento. Puxe o assento para trás. Continue levantando-o até que você possa soltar a aba de encaixe dianteira, e depois remova o assento totalmente.

## Instalação do assento

Introduzir as lingüetas dianteiras do assento no gancho da estrutura. Quando o assento se encaixar na posição, empurre firmemente o assento para baixo para travá-lo.

**NOTA:** Você ouvirá um som de encaixe. Verifique novamente se o assento está firmemente fixado, puxando-o levemente para verificar se está corretamente travado.

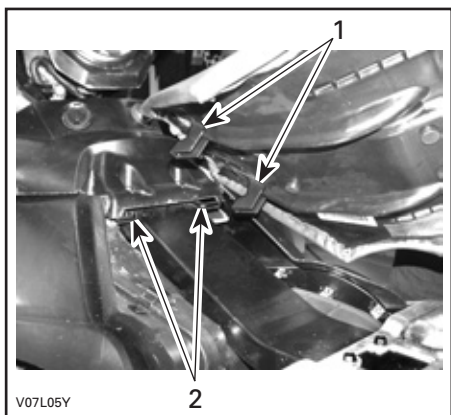

1. *Insira estas abas nos ganchos*
2. *Ganchos*

## ⚠️ ADVERTÊNCIA

Certificar que o assento está firmemente travado antes de dirigir.

## 16) Área Traseira para Carga

Localização propícia para carregar pequenos objetos.

Prenda os objetos no pára-lama traseiro usando os ilhoses de plástico existentes.

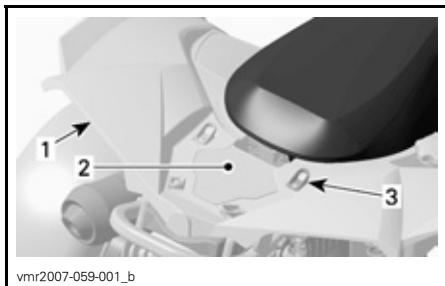

1. *Pára-lama*
2. *Área de carga*
3. *Ilhoses de plástico*

**CUIDADO:** Carga MÁXIMA permitida para a área de carga é de 16 kg (35 lb).

## ⚠️ ADVERTÊNCIA

Assegure-se de prender corretamente os objetos no pára-lama traseiro. Não o sobrecarregue. Certifique-se que a carga não interfira com a visibilidade. Não carregue passageiro(s).

Consulte *ESPECIFICAÇÕES* para carregar cargas e recomendações sobre distribuição de cargas.

## 17) Gancho de Recuperação

Um gancho prático que pode ser usado para recuperar o ATV quando estiver preso.

## 18) Tampa do Radiador

Localizada no compartimento de serviço, sob o painel central.

## ⚠️ ADVERTÊNCIA

Para evitar queimaduras, não retire a tampa do radiador quando o motor estiver quente.

Para remover a tampa do radiador, pressione e gire-a no sentido anti-horário. Para reinstalá-la repita o procedimento no sentido inverso.

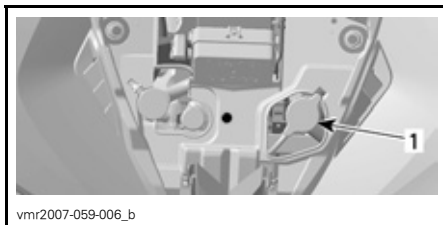

### TÍPICO

1. *Tampa do radiador*

## 19) Fusíveis

O sistema elétrico é protegido por fusíveis. Ver em *MANUTENÇÃO* para detalhes.

A caixa de fusíveis está localizada no compartimento de serviço dianteiro e na parte traseira perto da bateria.

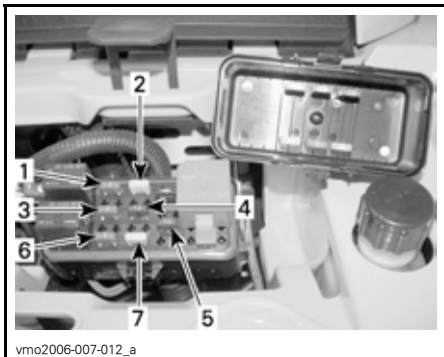

#### TÍPICO — LOCALIZAÇÃO DOS FUSÍVEIS FRONTAIS

1. (F1) Bobinas de ignição (5 A)
2. (F2) Ventoinha (20 A)
3. (F3) Injetores de combustível (5 A)
4. (F4) Velocímetro/sensor de velocidade/farol traseiro (7,5 A)
5. (F5) Bomba de combustível (7,5 A)
6. (F6) Módulo do Controle de Motor (ECM) (5 A)
7. (F7) Acessórios (20 A)



#### TÍPICO — LOCALIZAÇÃO DOS FUSÍVEIS NA TRASEIRA

1. (F8) Principal (30 A)
- (F9) Acessórios principais (30 A)

## 20) Estojo de Ferramentas

A caixa de ferramentas está localizada no compartimento de carga traseiro. Ele contém ferramentas para manutenções básicas e este Manual do Proprietário.

As ferramentas incluídas na caixa de ferramentas são:

- alicate (1)
- chave de fenda (1)
- chave de porca 10/13 mm (1)
- chave de porca 15/17 mm (1)
- chave de caixa 10/13 mm (1)
- chave de caixa 16/18 mm (1)
- mostrador de pressão do pneu (1)
- chave do amortecedor (1)
- fusível 30 A (1).
- fusível 20 A (1).
- fusível 15 A (1).

## 21) Vareta Medidora de Nível

Permite a verificação do nível de óleo do motor.

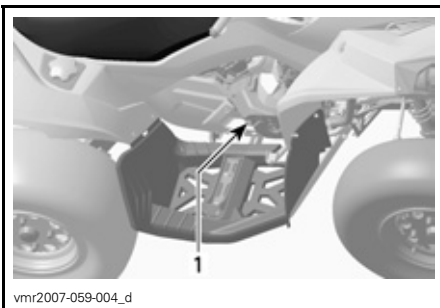

1. Vareta medidora de nível

Veja a seção *FLUIDOS* quanto à verificação correta do nível de óleo do motor.

## 22) Reservatório do Fluido da Alavanca de Freio

Localizado no guidão abaixo da alavanca de freio.

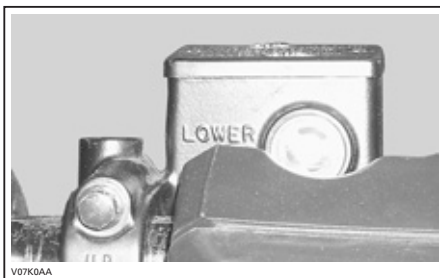

TÍPICO

## 23) Reservatório de Fluido do Pedal de Freio

Localizada no compartimento de serviço, embaixo do painel central.

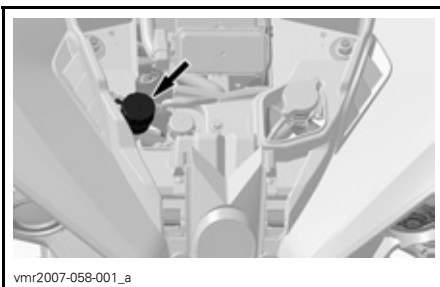

## 24) Reservatório do Líquido de Arrefecimento do Motor

Localizada no compartimento de serviço, embaixo do painel central.

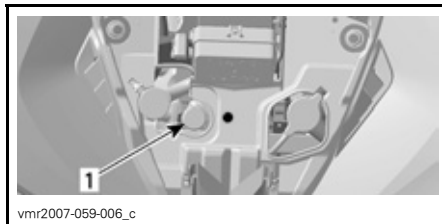

1. Reservatório do líquido de arrefecimento

# FLUIDOS

Ao ler este Manual do Proprietário, lembrar que:

## ADVERTÊNCIA

Indica um risco potencial que, se não evitado, pode resultar em lesões graves ou morte.

**NOTA:** Esta seção especifica os fluidos recomendados e os procedimentos para verificar os seus níveis. Consulte em *MANUTENÇÃO* os procedimentos de troca de fluidos.

## Combustível

### Combustível recomendado

Use gasolina comum sem chumbo, disponível na maioria dos postos de gasolina, ou combustível oxigenado, contendo no máximo 10% de etanol ou metanol, ou ambos. A gasolina usada deve ter o seguinte número mínimo de octanas recomendado.

NÚMERO DE OCTANOS	
Na América do Norte	(87 (R + M)/2)
Fora da América do Norte	92 RON

**CUIDADO:** Nunca faça experiências com outros combustíveis. O uso de combustíveis fora da recomendação pode deteriorar o desempenho do veículo e danificar partes essenciais do sistema de combustível e componentes do motor.

## Nível de combustível

### ADVERTÊNCIA

Sempre desligue o motor antes de reabastecer. Abra a tampa lentamente. Se for percebida uma diferença de pressão (apito ao soltar a tampa do tanque de combustível) inspecione o veículo e/ou repare-o antes de utilizá-lo novamente. O combustível é inflamável e explosivo sob certas condições. Nunca use uma chama para verificar o nível de combustível. Nunca fume ou permita a presença de chamas ou faíscas nas proximidades. Trabalhe sempre em área bem ventilada. Nunca encha o tanque ao máximo antes de ir com o veículo a uma região quente. Com o aumento da temperatura, o combustível se expande e pode transbordar. Limpe sempre qualquer derramamento de combustível do veículo.

## Óleo do motor

### Óleo recomendado

Use um óleo do tipo mineral para motor de 4 tempos que cumpra ou supere as exigências da classificação SM, SL ou SJ da série API. Verifique sempre se a etiqueta de certificação da série API no reservatório de óleo contém pelo menos um dos padrões acima.

## Viscosidade do óleo

O óleo mineral SAE 5W30 é recomendado para todas as estações.

No entanto, use para os dias quentes de verão o óleo mineral BRP XP-S 10W40 (P/N 219 700 346) deve ser usado.

**NOTA:** Para melhorar completamente o rendimento e a aplicação em todas as estações use o óleo sintético XP-S 5W40 (P/N 293 600 039).

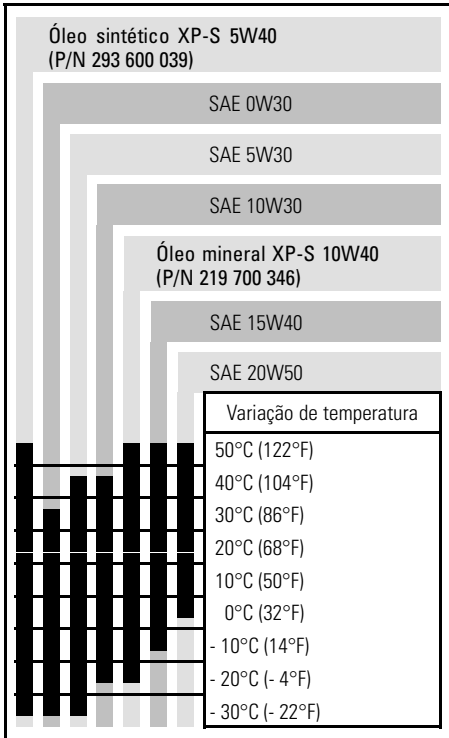

## Nível do óleo

**CUIDADO:** Verifique o nível com frequência e, se necessário, complete o reservatório. **Não complete além da capacidade.** Utilizar o motor com um nível incorreto pode danificá-lo gravemente. Limpe qualquer derramamento de óleo.

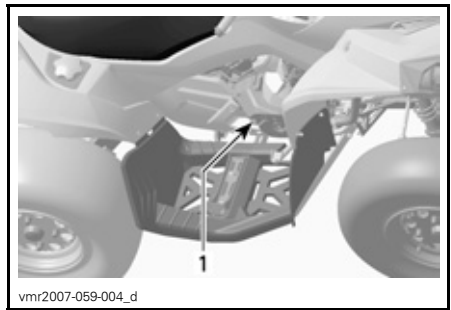

vnr2007-059-004\_d

### LADO DIREITO DO MOTOR

1. Vareta medidora de nível

Com o veículo em uma superfície plana e com o motor frio e parado, verifique o nível de óleo da seguinte maneira:

1. Solte a vareta de óleo, retire-a e limpe-a.
2. Reinstalar a vareta do óleo, roscando completamente.
3. Retirar e verificar o nível de óleo. Deve estar na marca superior ou perto da mesma.

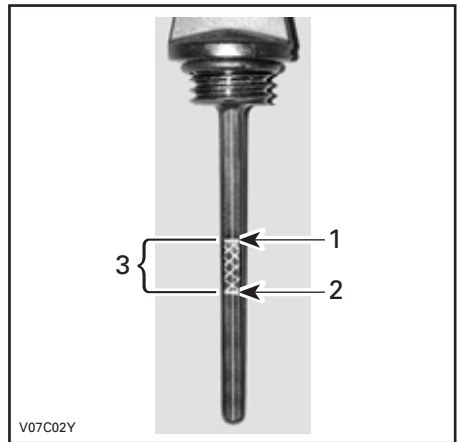

V07C02Y

### TÍPICO

1. Cheio
2. Adicionar
3. Limite de operação

Para acrescentar óleo, retirar a vareta de nível. Coloque um funil no encaixe da vareta para evitar derramamento.



Acrescente uma pequena quantidade do óleo recomendado e verifique o nível novamente.

Repita a operação até que o nível de óleo atinja a marca "cheio" da vareta. Não complete além da capacidade.

Fixe corretamente a vareta.

## Óleo da caixa de transmissão

### Óleo recomendado

Use o óleo de corrente XP-S (P/N 413 801 900) ou equivalente.

**CUIDADO:** Não use outros tipos de óleo não recomendados ao realizar a manutenção. Não misture com outros tipos de óleo.

### Nível de óleo da caixa de transmissão

**CUIDADO:** Verifique o nível com frequência e, se necessário, complete o reservatório. **Não complete além da capacidade.** Utilizar a caixa de marchas com um nível incorreto pode danificá-la gravemente. Limpe qualquer derramamento de óleo.

Coloque o veículo em uma superfície plana. Selecione a posição NEUTRA e acione o freio de estacionamento.

Verifique o nível de óleo da caixa de marcha removendo o tampão do nível de óleo da caixa de marcha.

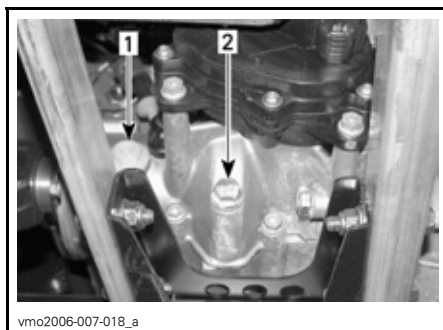

vmo2006-007-018\_a

1. Plugue do nível de óleo
2. Tampa de dreno do óleo

O óleo deve estar no nível da parte de baixo do furo do nível de óleo. Complete conforme necessário até o nível de óleo da caixa de marcha fluir através do furo do nível de óleo.

Para trocar o óleo da caixa de transmissão, consulte a seção *MANUTENÇÃO*.

## Líquido de arrefecimento do motor

### Líquido de arrefecimento recomendado

Sempre use o anticongelante etileno-glicol contendo anticorrosivos especificamente para motores de alumínio de combustão interna.

O sistema de arrefecimento deve ser preenchido com o líquido de arrefecimento pré-misturado BRP (P/N 219 700 362) ou com água destilada e solução anticongelante (50% água destilada, 50% anticongelante).

### Nível do líquido de arrefecimento

#### ADVERTÊNCIA

Verifique o nível do líquido de arrefecimento com o motor frio. Nunca acrescente o líquido no sistema de arrefecimento enquanto o motor estiver quente.

Remova o painel de acesso.

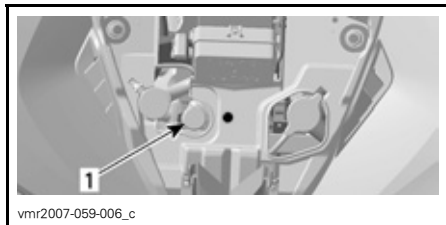

1. Reservatório do líquido de arrefecimento

Com o veículo em uma superfície plana, o líquido deve estar entre as marcas MIN. e MAX. do reservatório de líquido de arrefecimento.

**NOTA:** Ao verificar o nível a uma temperatura inferior a 20°C (68°F), ele pode estar ligeiramente abaixo da marca MIN.

Adicione o líquido de arrefecimento até a marca de MAX. se necessário. Use um funil para evitar derramamento. **Não complete além da capacidade.**

Reinstale apropriadamente, aperte a tampa e reinstale o painel de acesso.

Se o líquido de arrefecimento for adicionado ao reservatório, verifique também o nível do radiador. Adicione líquido de arrefecimento se for necessário.

## **⚠️ ADVERTÊNCIA**

Para evitar queimaduras, não retire a tampa do radiador se o motor estiver quente.

**NOTA:** Um sistema de arrefecimento que exige a adição de líquido frequentemente indica vazamentos ou problemas no motor. Procure um revendedor autorizado Can-Am.

## **Troca do líquido de arrefecimento**

Consulte a seção *MANUTENÇÃO*.

## **Fluido de Freio**

### **Fluido recomendado**

Sempre use um fluido de freio que siga a especificação DOT 4.

**CUIDADO:** Para evitar graves danos ao sistema de freio, não use fluidos que não sejam os recomendados, nem misture fluidos diferentes para completar o reservatório.

### **Nível do fluido**

Com o veículo em uma superfície plana, verifique se o fluido de freio no reservatório está no nível correto. Ele deve estar acima da marca MIN.

Adicione fluido na medida necessária. **Não complete além da capacidade.**

Limpe a tampa do reservatório antes de retirá-la.

**CUIDADO:** Use apenas o fluido de freio DOT 4 de um recipiente lacrado. Não use fluido de freio retirado de recipientes antigos ou já abertos.

**NOTA:** Um nível baixo pode indicar vazamentos ou pastilhas de freio desgastadas. Procure um revendedor autorizado Can-Am.

Reservatório do fluido da alavanca de freio

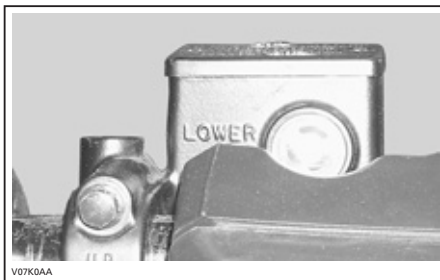

Gire a direção na posição reta à frente para garantir que o reservatório esteja nivelado. Verifique o nível do fluido de freio, o reservatório estará cheio quando o fluido atingir o alto do visor.

Verifique visualmente as condições da alavanca. Verifique se existem rachaduras, desgastes, etc. Se estiver danificada, troque-a.

### Reservatório de fluido do pedal de freio



### Bateria

Este veículo é dotado de uma bateria seca que dispensa manutenção.

Veja a seção *MANUTENÇÃO* quanto as instruções de remoção/instalação.

# INSTRUÇÕES DE PILOTAGEM

## Geral

A alavanca de transmissão deve estar na posição PARK ou NEUTRAL para permitir a partida do motor.

**NOTA:** Para sua conveniência, um modo de operação manual (override) permite a partida do motor com a alavanca de câmbio em qualquer posição. Aperte e segure a alavanca de freio ou o pedal do freio ao apertar o botão de partida do motor.

Para dar partida no motor, coloque o interruptor de parada do motor na posição RUN, insira a chave na ignição e gire para a posição ON em seguida acione o botão de partida do motor.

## Verificação antes da Operação

### ADVERTÊNCIA

A verificação prévia é muito importante antes de utilizar o veículo. Sempre verifique o funcionamento correto dos controles importantes, aspectos de segurança e componentes mecânicos antes de dar a partida. Se isso não for feito da forma indicada aqui, podem ocorrer lesões graves ou morte.

Antes de usar este veículo, o operador deve sempre:

- Acionar o freio de estacionamento e verificar se ele funciona corretamente.
- Verificar a pressão e as condições dos pneus.
- Verificar se as rodas e os rolamentos apresentam algum desgaste ou danos.
- Verificar a localização dos controles e garantir que eles funcionem perfeitamente.

- Verificar se o guidão movimentar-se livremente.
- Acionar o controle do acelerador diversas vezes para assegurar que opera livremente. Deve voltar para posição normal quando solta.
- Acionar as alavancas de freio e pedal de freio para assegurar que os freios são acionados totalmente. Alavancas e pedal devem retornar completamente quando soltos.
- Assegurar-se de que a alavanca de câmbio esteja funcionando e posicioná-la na posição PARK.
- Verificar os níveis de combustível, óleo e líquido de arrefecimento.
- Verificar se há vazamentos de óleo no motor/na transmissão e nos componentes de tração.
- Limpar os faróis dianteiros e as luzes traseiras.
- Assegure que a tampa do painel central dianteiro e do compartimento de armazenamento traseiro estão corretamente travadas.
- Assegurar que o assento esteja devidamente travado.
- Se transportar carga, respeitar a capacidade de carga. Verificar se a carga está corretamente presa aos ilhoses do bagageiro.
- Observar e sentir por peças soltas enquanto o motor estiver desligado. Verificar os fixadores.
- Assegurar que o caminho a percorrer está livre de pessoas e obstáculos.
- Verificar o funcionamento do interruptor de ignição, do botão de partida e de parada do motor, farol dianteiro, farol traseiro e luzes indicadoras.

- Dar a partida no motor, soltar o freio de estacionamento e dirigir para a frente devagar alguns metros e acionar todos os freios, um de cada vez, para testá-los.
- Verificar o funcionamento do selector de 2WD/4WD.

**Corrija qualquer problema encontrado antes de dirigir. Procure um revendedor autorizado Can-Am se necessário.**

## Dê a Partida no Motor

Insira a chave na ignição e gire-a até a posição ON.

Coloque o interruptor de parada do motor na posição RUN.

Aperte o botão de partida do motor e segure-o até o motor dar partida.

**CUIDADO:** Não mantenha o botão de partida do motor pressionado por mais de 30 segundos. Um período de descanso deve ser observado entre os ciclos de partida para deixar que o motor de arranque esfrie. Cuidado para não descarregar a bateria.

Solte imediatamente o botão de partida do motor após a partida do motor.

**NOTA:** Se a bateria estiver descarregada, não será possível dar partida no motor. Recarregue ou troque a bateria.

## Mudança de Marchas

Deixe o motor funcionando em ponto morto para aquecer.

Acione os freios e selecione a faixa desejada de velocidade H ou L.

**NOTA:** O freio deve ser acionado quando a alavanca de transmissão estiver engatada na posição park.

Solte os freios.

**CUIDADO:** Verifique se o freio de estacionamento está totalmente solto antes de dirigir o veículo.

Pressione gradualmente a alavanca do acelerador para aumentar a rotação do motor e, em seguida, engate a CVT (Transmissão Contínua Variável).

Por outro lado, quando a alavanca do acelerador é solta, a rotação do motor cai.

## Utilizando a marcha à ré

**CUIDADO:** Ao mudar da marcha à frente para a marcha à ré, ou vice-versa, pare completamente o veículo e acione os freios antes de acionar a alavanca de câmbio.

Valem os mesmos procedimentos de *MUDANÇA DE MARCHAS* acima, exceto pelo seguinte.

Coloque a alavanca de câmbio na posição REVERSE.

## Seletor 2WD/4WD

O modo 4WD pode ser acionado ou desabilitado quando o veículo está parado.

**CUIDADO:** O veículo deve estar parado para acionar o seletor 2WD/4WD. Danos mecânicos podem ocorrer se o seletor for acionado com o veículo em movimento.

**CUIDADO:** Se as rodas traseiras estiverem patinando, reduza a aceleração até que o motor retorne à marcha lenta antes de acionar o modo 4WD.

Ao ler este Manual do Proprietário, lembrar que:

## **⚠ ADVERTÊNCIA**

Indica um risco potencial que, se não evitado, pode resultar em lesões graves ou morte.

O modo 4WD é acionado quando o botão seletor é pressionado para baixo.



### **MODO 4WD**

Para trocar o modo de 4WD para o modo de 2WD, aperte o seletor de 2WD.



### **MODO 2WD**

Quando o seletor estiver na posição 2WD o veículo estará com tração em 2 rodas.

## **Parando o Motor**

### **⚠ ADVERTÊNCIA**

Evitar parar em um declive.

Solte o acelerador e pare completamente o veículo.

Acione o freio de estacionamento.

Coloque a alavanca de câmbio na posição PARK.

Coloque o interruptor de parada do motor na posição OFF.

Gire a chave no interruptor de ignição para a posição OFF.

Retire a chave do interruptor de ignição.

## **Cuidados após Dirigir**

Quando o veículo for usado em um ambiente de água salgada, (praia, lançamento/carga de barcos, etc) é necessário lavar o veículo com água doce para preservar o veículo e seus componentes. É altamente recomendável lubrificar as peças metálicas. Use o Lubrificante XP-S (P/N 293 600 016) ou equivalente. Isso deve ser realizado no final de cada dia de operação.

Quando o veículo for utilizado em condições de contato com lama, é recomendável enxaguá-lo para preservar o veículo e seus componentes, e para manter as luzes limpas.

**NOTA:** Nunca utilize lavadores de alta pressão para limpar o veículo. **USE APENAS BAIXA PRESSÃO** (por exemplo, uma mangueira de jardim). A alta pressão pode causar danos na parte elétrica ou mecânica.



---

# PROCEDIMENTOS ESPECIAIS

## Capotamento

Quando o veículo tombar ou ficar inclinado para um lado, recolocar na posição normal (sobre as quatro rodas) e esperar de 3 a 5 minutos antes de ligar o motor.

Antes de dar a partida, verifique o nível do óleo do motor e, se for necessário, complete. Se a luz de pressão do óleo permanecer LIGADA depois de dar a partida no motor, pare o motor e procure um revendedor autorizado Can-Am assim que possível.

## Submersão do Veículo

Se o veículo ficar submerso, será necessário levá-lo a um revendedor autorizado Can-Am o mais breve possível.

**NÃO DÉ A PARTIDA NO MOTOR!**

**CUIDADO:** A submersão do veículo pode causar graves danos se o procedimento correto de partida não for seguido.

# CARGA E TRANSPORTE

Ao ler este Manual do Proprietário, lembrar que:

## **⚠️ ADVERTÊNCIA**

Indica um risco potencial que, se não evitado, pode resultar em lesões graves ou morte.

## Carga

### **⚠️ ADVERTÊNCIA**

O manuseio, estabilidade e distância de freagem do veículo são afetadas quando carrega a área de carga traseira e dirige o veículo. Portanto, a distribuição correta de carga e peso são importantes. Nunca sobrecarregue, reboque ou transporte cargas de maneira incorreta. Sempre verifique se a carga está presa firmemente e adequadamente distribuída na área de carga traseira antes de dirigir o veículo. Reduza a velocidade com segurança de acordo com as condições do terreno ao transportar cargas ou puxar qualquer equipamento. A distância de frenagem deve ser maior. Sempre prenda a carga o mais baixo possível na área de carga traseira para reduzir os efeitos da elevação do centro de gravidade. Se essas recomendações não forem seguidas, o manuseio do veículo pode ser alterado e há a possibilidade de um acidente, causando lesões graves, inclusive a morte.

Ao transportar cargas no veículo, respeite os limites máximos de carga.

CARGA MÁXIMA		
Carga total permitida	141 kg (310 lb)	Incluindo o condutor, todas as outras cargas e os acessórios.
Área traseira para carga	16 kg (35 lb)	Distribuído uniformemente.

## Transporte

Ao transporar um veículo, fixe-o no reboque ou na caçamba com amarras adequadas. O uso de cordas comuns não é recomendado.

### **⚠️ ADVERTÊNCIA**



V00A174

Nunca apóie este veículo em uma das extremidades para transportá-lo. Recomendamos carregar o veículo em sua posição normal de operação (sobre as quatro rodas).

Coloque a transmissão na posição PARK e acione o freio de estacionamento.

Amarre o veículo através dos para-choques dianteiro e traseiro.

**CUIDADO:** Prender o veículo por qualquer outro ponto pode danificá-lo.

Descarregue a área de carga traseira antes de transportar o veículo.

### Localização na dianteira

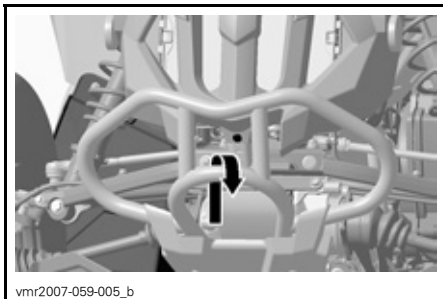

### Localização na traseira

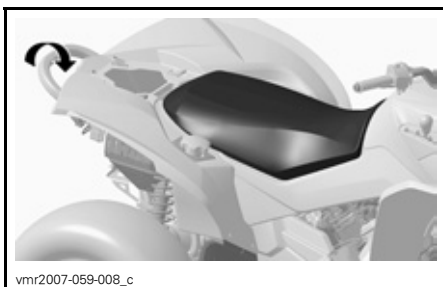

## ADVERTÊNCIA

Não rebocar o veículo atrás de um carro ou de outro veículo. Use um reboque.

---

# RESOLUÇÃO DE PROBLEMAS

---

## O MOTOR NÃO GIRA

---

### 1. A chave de ignição está OFF.

- Coloque o interruptor na posição ON.

### 2. Interruptor de parada de motor.

- Assegure-se que o interruptor de parada de motor esteja na posição ON.

### 3. A transmissão não está na posição PARK ou NEUTRAL.

- Ajuste a transmissão em PARK ou NEUTRAL ou pressione a alavanca de freio.

### 4. Fusível queimado.

- Verifique a condição do fusível principal.

### 5. Bateria fraca ou conexões soltas.

- Verifique o fusível do sistema de carregamento.
- Verifique as ligações e o estado dos conectores.
- Verifique a bateria.
- Entre em contato com um revendedor autorizado Can-Am.

### 6. O mostrador multifunção do velocímetro mostrará INVALID KEY se a chave de ignição estiver errada.

- Utilize a chave correta para este veículo.

---

## O MOTOR GIRA, MAS NÃO DÁ A PARTIDA

---

### 1. Motor afogado (vela de ignição molhada ao ser removida).

- (Modo afogado) Quando o motor não partir após várias tentativas, o motor pode estar afogado com combustível. Este modo especial pode ser acionado para prevenir a injeção do combustível e cortar a ignição quando acionar a manivela. Faça o seguinte:

- Insira a chave na ignição e gire-a até a posição ON.
- Acione totalmente a alavanca de aceleração e **SEGURE**.
- Pressione o botão **START** do motor.

O motor deve ser girado por 20 segundos. Solte o botão **START** do motor. Solte o acelerador e acione o motor outra vez para possibilitar a partida.

**Se isto não funcionar:**

- Limpe a área da vela de ignição e, em seguida, retire-a.
- Retire a vela (a ferramenta é fornecida no jogo de ferramentas).
- Acione o motor algumas vezes.
- Instale velas de ignição novas, se possível, ou limpe e seque as velas.
- Dê a partida no motor conforme explicado acima.

Se o motor continuar afogado procure um revendedor autorizado Can-Am.

**NOTA:** Verifique se não há combustível no óleo do motor. Se houver, troque o óleo.

## **O MOTOR GIRA, MAS NÃO DÁ A PARTIDA**

---

### **2. Sem combustível no motor (vela de ignição seca ao ser removida).**

- Verifique o nível do tanque de combustível.
- Pode ter ocorrido uma falha da bomba de combustível.
- Entre em contato com um revendedor autorizado Can-Am.

### **3. Vela de ignição/ignição (sem vela).**

- Verifique a condição do fusível principal.
- Remova a vela de ignição e reconecte-a à bobina de ignição.
- Verifique se a chave de ignição e/ou a chave de parada do motor estão na posição ON.
- Ligue o motor com a vela de ignição aterrada ao motor, longe do orifício da vela. Se não aparecer centelha, trocar a vela de ignição.
- Se o problema persistir, entre em contato com o revendedor autorizado Can-Am.

### **4. A lâmpada indicadora CHECK ENGINE do velocímetro está acesa e mostra CHECK ENGINE no mostrador multifunção.**

- Entre em contato com um revendedor autorizado Can-Am.

### **5. Motor está em um modo de proteção.**

- A lâmpada indicadora CHECK ENGINE do velocímetro está acesa e mostra CHECK ENGINE no mostrador multifunção. Entre em contato com um revendedor autorizado Can-Am.

## **FALTA ACELERAÇÃO OU POTÊNCIA NO MOTOR**

---

### **1. Vela de ignição suja ou danificada.**

- Verifique o item O MOTOR VIRA, MAS NÃO PARTE.

### **2. Falta combustível no motor.**

- Verifique o item O MOTOR VIRA, MAS NÃO PARTE.

### **3. O motor superaquecido.**

- A lâmpada indicadora CHECK ENGINE acenderá e o mostrador multifunção mostrará HI TEMP.  
Tente o seguinte:
  - Verifique e limpe as aletas do radiador. Consulte a seção MANUTENÇÃO.
  - Reduza a velocidade do veículo, mas tente mantê-lo em movimento para levar ar ao radiador. Se o motor continuar superaquecendo após aproximadamente um minuto, pare o veículo e coloque a transmissão na posição PARK. Desligue o motor.
  - Coloque a chave de ignição na posição ON (NÃO REINICIE O MOTOR AINDA). A ventoinha do radiador resfriará o radiador.
  - Deixe o motor esfriar. Verifique o nível de líquido de arrefecimento e, se possível, complete-o. Veja ARREFECIMENTO DO MOTOR. Procure um revendedor autorizado Can-Am assim que possível.
- Se o superaquecimento persistir, entre em contato com o revendedor autorizado Can-Am.

## **FALTA ACELERAÇÃO OU POTÊNCIA NO MOTOR**

---

### **4. Filtro/caixa de ar entupida ou suja.**

- Verifique o filtro de ar e limpe-o, se necessário.
- Verifique se há os resíduos no dreno da caixa do filtro de ar.
- Verifique a posição do tubo de entrada de ar.

### **5. CVT sujo ou gasto.**

- Entre em contato com um revendedor autorizado Can-Am.

### **6. Motor está em um modo de proteção.**

- Verifique se há mensagens no mostrador multifunção do velocímetro.
- A lâmpada indicadora CHECK ENGINE do velocímetro está acesa e mostra CHECK ENGINE ou LIMP HOME no mostrador multifunção, entre em contato com um revendedor autorizado Can-Am.

## **CONTRA-EXPLOSÃO DO MOTOR**

---

### **1. Vazamento do sistema de exaustão.**

- Entre em contato com um revendedor autorizado Can-Am.

### **2. O motor está aquecendo demais.**

- Veja FALTA ACELERAÇÃO OU POTÊNCIA NO MOTOR.

### **3. O tempo de ignição é incorreto ou existe uma falha no sistema de ignição.**

- Entre em contato com um revendedor autorizado Can-Am.

## **DEFEITO DE IGNIÇÃO DO MOTOR**

---

### **1. Vela de ignição com incrustação/danificada/gasta.**

- Limpe ou verifique a vela de ignição e a variação de calor. Trocar se necessário.

### **2. Água no combustível.**

- Drene o sistema de combustível e encha com combustível novo.

## **O VEÍCULO NÃO ATINGE A SUA VELOCIDADE MÁXIMA**

---

### **1. Motor.**

- Veja FALTA ACELERAÇÃO OU POTÊNCIA NO MOTOR.

### **2. Freio de estacionamento.**

- Certifique-se que o freio de estacionamento está completamente livre.

### **3. Filtro/caixa de ar entupida ou suja.**

- Verifique o filtro de ar e limpe-o, se necessário.
- Verifique se há os resíduos no dreno da caixa do filtro de ar.
- Verifique a posição do tubo de entrada de ar.

### **4. CVT sujo ou gasto.**

- Entre em contato com um revendedor autorizado Can-Am.

## **O VEÍCULO NÃO ATINGE A SUA VELOCIDADE MÁXIMA**

---

### **5. Motor está em um modo de proteção.**

- Verifique se há mensagens no mostrador multifunção do velocímetro.
- A lâmpada indicadora CHECK ENGINE do velocímetro está acesa e mostra CHECK ENGINE ou LIMP HOME no mostrador multifunção, entre em contato com um revendedor autorizado Can-Am.

## **A ALAVANCA DE CÂMBIO ESTÁ DURA**

---

### **1. A correia de transmissão está numa posição que previne que a alavanca de transmissão funcione.**

- Balance o veículo para frente e para trás para movimentar as engrenagens na transmissão e permitir que a alavanca da transmissão funcione.

### **2. CVT sujo ou gasto.**

- Entre em contato com um revendedor autorizado Can-Am.

## **A ROTAÇÃO AUMENTA, MAS O VEÍCULO NÃO SE MOVIMENTA**

---

### **1. A transmissão está na posição PARK ou NEUTRAL**

- Selecione a posição R, HI ou LO.

### **2. CVT sujo ou gasto.**

- Entre em contato com um revendedor autorizado Can-Am.

### **3. Água na carcaça da Transmissão Variável Contínua**

- Entre em contato com um revendedor autorizado Can-Am.

# ESPECIFICAÇÕES

MODELO DO VEÍCULO		RENEGADE
<b>MOTOR</b>		
Tipo		4 tempos, Gêmeos em V, arrefecido a água, 4 válvulas SOHC
Número de cilindros		2
Número de válvulas		8 válvulas com elevadores mecânicos (ajustáveis)
Cilindrada		800 cc (48,82 cu. pol.)
Diâmetro		91 mm (3,58 pol)
Curso		61,5 mm (2,42 pol)
Taxa de compressão		10.3:1
Lubrificação		Lubrificação Poço úmido com filtro de óleo substituível
Sistema de escape		Supressor de fagulha aprovado pelo Serviço Florestal USDA
Filtro de ar		Filtro de papel sintético com espuma
<b>TRANSMISSÃO</b>		
Transmissão		Transmissão Continuamente Variável (CVT), sub-transmissão com marcha normal, lenta, estacionamento, neutra e ré.
<b>ARREFECIMENTO</b>		
Tipo		Arrefecimento à água
Radiador		Montado na frente com ventilador termostático
<b>SISTEMA DE COMBUSTÍVEL</b>		
Tipo		Injeção eletrônica de combustível com corpo único (46 mm), e 1 injetor por cilindro
Marcha lenta		± 50 1.250 RPM (não regulável)
Bomba de combustível	Marca	Bosch
	Tipo	Elétrico (no tanque de combustível)



MODELO DO VEÍCULO		RENEGADE
PARTE ELÉTRICA		
Gerador a magneto	Marca	Denso
	Tipo	400 W a 6.000 RPM
Tipo de ignição		IDI (Ignição Digital Indutiva)
Sincronização da ignição		Não ajustável
Limitador de rotações do motor	Adiante RPM	8.000
	Marcha a ré RPM	3.200
Vela de ignição	Marca	NGK
	Tipo	DCPR8E
	Folga	0,6 a 0,7 mm (0,024 a 0,027 pol)
Número de velas		2
Bateria	Tipo	Bateria seca
	Voltagem	12 volts, 18 Ah
Sistema de partida		Partida elétrica. Arranque na posição P, R, N, H ou L (com freio acionado)
Lâmpada do farol		4 x 60 W
Lâmpada da luz traseira		8/26 W
Fusível	(F1) Bobinas de ignição	5 A
	(F2) Ventoinha	20 A
	(F3) Injetores de combustível	5 A
	(F4) Velocímetro/sensor de velocidade/farol traseiro	7,5 A
	(F5) Bomba de combustível	7,5 A
	(F6) Módulo de controle do motor (ECM)	5 A
	(F7) Acessórios	20 A
	(F8) Principal	30 A
	(F9) Acessórios principais	30 A

MODELO DO VEÍCULO		RENEGADE	
<b>SISTEMA DE TRANSMISSÃO</b>			
Diferencial dianteiro		Eixo de transmissão/diferencial único auto-bloqueado (bomba de cisalhamento)	
Eixo traseiro		Eixo de transmissão/diferencial único	
Raio de curva		2,16 m (7 pés)	
<b>SUSPENSÃO</b>			
Dianteiros	Tipo	Braço duplo em "A"	
	Curso	229 mm (9 pol)	
Traseiro	Tipo	TTI™ Independente	
	Curso	254 mm (10 pol)	
<b>PNEUS</b>			
Marca/Tipo		Carlisle Hole Shot ATR/Radial	
Pressão	Até 141 kg (310 lb)	Dian-teiros	34,5 kPa (5 PSI) máxima 31 kPa (4,5 PSI) mínima
		Traseiro	34,5 kPa (5 PSI) máxima 31 kPa (4,5 PSI) mínima
Dimensões		Dian-teiros	25 x 8 x 12
		Traseiro	25 x 10 x 12
<b>RODAS</b>			
Dimensões		Dian-teiros	12 x 6
		Traseiro	12 x 7.5
Torque dos parafusos das rodas		100 N•m (74 lbf•ft)	
<b>FREIOS</b>			
Dianteiros		Hidráulico, 2 discos	
Traseiro		Hidráulico, 1 disco	
Dispositivo de estacionamento		Estacionamento direto pela transmissão. A alavanca de freio superior esquerda contém um freio de estacionamento	

MODELO DO VEÍCULO		RENEGADE
<b>CAPACIDADE DE CARGA</b>		
Área traseira para carga		16 kg (35 lb)
Carga total permitida (incluindo o condutor, todas as outras cargas e os acessórios)		141 kg (310 lb)
GVWR (Peso Bruto Estimado do Veículo)		476 kg (1.050 lb)
Capacidade de reboque		591 kg (1.300 lb)
<b>DIMENSÕES</b>		
Peso seco		270 kg (597 lb)
Comprimento total		2,18 m (86 pol)
Largura total		1,17 m (46 pol)
Altura total		1,14 m (45 pol)
Altura do assento		877 mm (34,5 pol)
Base da roda		1,30 m (51 pol)
Rasto da roda	Dian- teiros	965 mm (38 pol)
	Traseiro	914 mm (36 pol)
Distância do solo		279 mm (11 pol)
Distribuição de peso (dianteiro/traseiro)		51/49%

MODELO DO VEÍCULO		RENEGADE
FLUIDOS E LUBRIFICANTES		
Tipo do óleo para motor		SAE 5W30 classificação API SM, SL ou SJ. Veja em <i>TABELA DE VISCOSIDADE DOS LUBRIFICANTES</i>
Tipo do óleo de transmissão		Óleo de corrente XP-S
Líquido de arrefecimento		Mistura etileno-glicol/água (50% líquido de arrefecimento, 50% água destilada). Use o líquido de arrefecimento preparado da BRP ou um outro líquido especialmente projetado para motores de alumínio
Combustível	Tipo	Gasolina comum sem chumbo
	Octanos	Na América do Norte: (87 (R + M)/2) ou maior Fora da América do Norte: 92 RON
Diferencial	Dian-teiros	óleo para diferencial BRP (P/N 293 600 043) ou óleo Sintético 75W90 (API GL5)
	Traseiro	
Freios		Fluido de freio, DOT 4
Graxa da junta de transmissão		Graxa sintético de suspensão (P/N 293 550 033)
CAPACIDADES		
Tanque de combustível		20 L (5,3 gal EUA)
Motor		Troca de óleo com filtro: 2 L (2,1 quartos EUA)
Óleo da caixa de transmissão		400 mL (14 onça EUA)
Líquido de arrefecimento		2,2 L (2,32 quarto EUA)
Diferencial	Dian-teiros	500 mL (17 onça EUA)
	Traseiro	250 mL (8,5 onça EUA)
Fluido de freio		250 mL (8,5 onça EUA)

A: Ampère

RPM: Rotações por Minuto

USDA: Departamento de Agricultura dos Estados Unidos da América (United States Department of Agriculture)

A•h: Ampère hora

W: Watt

Devido ao nosso compromisso contínuo com a qualidade e inovação dos produtos, a BRP reserva para si o direito de realizar a qualquer momento alterações no projeto e nas especificações e/ou fazer inclusões ou melhorias nos seus produtos sem qualquer obrigação de implementá-las nos produtos fabricados anteriormente.



# ***INFORMAÇÕES SOBRE MANUTENÇÃO***

# TABELA DE MANUTENÇÃO

A manutenção é muito importante, se você não estiver familiarizado com práticas seguras de trabalho e procedimentos de ajuste, consulte o seu revendedor autorizado Can-Am.

TABELA DE MANUTENÇÃO PERIÓDICA						
A: AJUSTAR C: LIMPAR I: INSPECIONAR L: LUBRIFICAR R: SUBSTITUIR	INSPEÇÃO INICIAL DAS 10 H OU 30 DIAS OU 300 km (185 mi) (Será executado por um revendedor autorizado Can-Am. A manutenção é muito importante e não pode ser negligenciada.)					
	25 H OU 750 km (470 mi)					
	50 H OU 1.500 km (930 mi)					
	100 H OU 1 ANO OU 3.000 km (1.865 mi)					
	200 H OU 2 ANOS OU 6.000 km (3.730 milhas)					
A SER REALIZADA POR						
PEÇA/TAREFA						LEGENDA
<b>MOTOR</b>						
Nível de óleo do motor <sup>(2)</sup>	A CADA USO					Proprietário
Filtro e óleo de motor	R			R		Proprietário
Ajuste de Válvula	I, A			I, A		Revendedor
Parafusos de montagem do motor	I			I		Revendedor
Filtro de ar <sup>(2)</sup>		C <sup>(4)</sup>	R <sup>(4)</sup>			Proprietário
Sistema de escape	I			I		Revendedor
Aprisionador de faíscas				C		Proprietário
Estado das vedações do motor	I			I		Revendedor
Líquido de arrefecimento <sup>(2)</sup>	I			I <sup>(3)</sup>	R	Proprietário
Teste de pressão do sistema de arrefecimento	I				I	Revendedor
Estado/limpeza do radiador (aletas do radiador) <sup>(4)</sup>	I		I			Proprietário
<b>SISTEMA DE GERENCIAMENTO DO MOTOR</b>						
Sensores <sup>(1)</sup>	I			I		Revendedor
Leitura de códigos de erro <sup>(1)</sup>	I			I		Revendedor

(2) Item de inspeção antes de dirigir.  
 (3) A cada 100 horas, verifique a concentração do líquido de arrefecimento  
 (4) Mais frequentemente sob condições adversas de uso tais como áreas com muita poeira, areia, neve, umidade ou lama.

(1) Componente relacionado a emissões.



## TABELA DE MANUTENÇÃO PERIÓDICA

<b>A: AJUSTAR</b> <b>C: LIMPAR</b> <b>I: INSPECIONAR</b> <b>L: LUBRIFICAR</b> <b>R: SUBSTITUIR</b>	<b>INSPEÇÃO INICIAL DAS 10 H OU 30 DIAS OU 300 km (185 mi)</b> (Será executado por um revendedor autorizado Can-Am. A manutenção é muito importante e não pode ser negligenciada.)				
	<b>25 H OU 750 km (470 mi)</b>				
	<b>50 H OU 1.500 km (930 mi)</b>				
	<b>100 H OU 1 ANO OU 3.000 km (1.865 mi)</b>				
	<b>200 H OU 2 ANOS OU 6.000 km (3.730 milhas)</b>				
	<b>A SER REALIZADA POR</b>				
<b>PEÇA/TAREFA</b>					<b>LEGENDA</b>

### SISTEMA DE COMBUSTÍVEL

Corpo do acelerador	I			I,L		Revendedor	(1) Componente relacionado a emissões. (2) Item de inspeção antes de dirigir.
Estado do acelerador/corpo/cabo <sup>(2)</sup>	I, A		I,A,L			Revendedor/ Proprietário	
Teste de pressão das mangueiras, alimentação, conexões, válvulas de retenção de combustível <sup>(1)</sup>	I				I	Revendedor	
Filtro de combustível em linha				R		Revendedor	
Teste de pressão da bomba de combustível					I	Revendedor	

### PARTE ELÉTRICA

Vela de ignição <sup>(1) (5)</sup>	I				R	Proprietário	1) Componente relacionado a emissões. (2) Item de inspeção antes de dirigir. (5) Verifique se a vela está corretamente encaixada.
Conexões da bateria	I		I			Proprietário	
Conectores ECM				I		Revendedor	
Conexões elétricas e fixação (sistema de ignição, sistema de partida, injetores de combustível, etc.)	I			I		Revendedor	
Sistema de Segurança com Codificação Digital (DESS)	I			I		Revendedor	
Estado do interruptor de ignição, do botão de partida e do interruptor de parada do motor <sup>(2)</sup>	I			I		Proprietário	
Estado do sistema de iluminação (intensidade HI/LO, luz de freio, alinhamento do farol, etc.) <sup>(2)</sup>	I			I		Proprietário	

## TABELA DE MANUTENÇÃO PERIÓDICA

INSPEÇÃO INICIAL DAS 10 H OU 30 DIAS OU 300 km (185 mi)  
(Será executado por um revendedor autorizado Can-Am. A manutenção é muito importante e não pode ser negligenciada.)

25 H OU 750 km (470 mi)

50 H OU 1.500 km (930 mi)

100 H OU 1 ANO OU 3.000 km (1.865 mi)

200 H OU 2 ANOS OU 6.000 km  
(3.730 milhas)

A SER REALIZADA POR

A: AJUSTAR  
C: LIMPAR  
I: INSPECIONAR  
L: LUBRIFICAR  
R: SUBSTITUIR

**PEÇA/TAREFA**

**LEGENDA**

### TRANSMISSÃO

Correia de transmissão				I		Revendedor	(4) Mais freqüentemente sob condições adversas de uso tais como áreas com muita poeira, areia, neve, umidade ou lama.
Polias motriz e motora				I,C		Revendedor	
Berço unilateral interno do CVT				I,L		Revendedor	
Entrada de ar do CVT	I			I,C		Revendedor	
Óleo da caixa de transmissão <sup>(4)</sup>	R			I	R	Revendedor	
Sensor de velocidade				C		Revendedor	
Unidade de acoplamento 4 x 4	I			I		Revendedor	

### SISTEMA DE TRANSMISSÃO

Coifas e protetores dos eixos de transmissão <sup>(2)</sup>	I	I				Proprietário	(2) Item de inspeção antes de dirigir. (4) Mais freqüentemente sob condições adversas de uso tais como áreas com muita poeira, areia, neve, umidade ou lama.
Juntas dos eixos de transmissão			I			Revendedor	
Junta do eixo de transmissão traseiro <sup>(4)</sup>	I			I, L		Revendedor	
Estado dos rolamentos da roda				I		Proprietário	
Porcas/pinos da roda	I			I		Proprietário	
Pressão e desgaste dos pneus <sup>(2)</sup>	A CADA USO					Proprietário	
Diferenciais dianteiro/traseiro (nível de óleo, vedadores e suspiros)	I			I		R	

### SISTEMA DE DIREÇÃO

Prendedores no guidão				I		Revendedor	(4) Mais freqüentemente sob condições adversas de uso tais como áreas com muita poeira, areia, neve, umidade ou lama.
Sistema de direção (coluna, rolamento, etc.) <sup>(4)</sup>	I			I		Revendedor	
Terminais da barra de acoplamento				I		Revendedor	
Alinhamento das rodas dianteiras	I			I, A		Revendedor	



# GERAL

Ao ler este Manual do Proprietário, lembrar que:

## ADVERTÊNCIA

Indica um risco potencial que, se não evitado, pode resultar em lesões graves ou morte.

## ADVERTÊNCIA

A menos que seja especificado em contrário, o motor não deve estar em funcionamento durante os procedimentos de manutenção.

Antes de executar qualquer serviço ou inspeção no veículo, espere até que o motor e o sistema de escape esfriem para evitar possíveis queimaduras.

## ADVERTÊNCIA

Caso seja necessário retirar um dispositivo de travamento (por exemplo, lingüetas de travamento, parafusos de travamento automático, etc.) durante a desmontagem/montagem, sempre troque-o por um novo.

Abaixo mostramos os itens de manutenção que podem ser executados pelo cliente, se desejar. Outros itens encontrados na *TABELA DE MANUTENÇÃO* devem ser realizados por um revendedor autorizado Can-Am.

**NOTA:** Entre outras coisas, esta seção apresenta os procedimentos de troca dos fluidos. Consulte em *FLUIDOS* os procedimentos de verificação de níveis e reabastecimento.

# MOTOR

## Troca de Óleo e Filtro de Óleo

O óleo e o filtro devem ser trocados ao mesmo tempo. A troca de óleo deve ser feita com o motor quente.

### ADVERTÊNCIA

O óleo do motor pode estar muito quente. Para evitar queimaduras, não remova o bujão de dreno do motor ou a tampa do filtro se o motor estiver quente. Aguarde até o óleo do motor esfrie um pouco.

Verifique se o veículo está em uma superfície plana.

Retire a vareta de óleo.

Limpe a região do bujão de dreno.

Coloque um recipiente para recolher o óleo sob o dreno do óleo.

Desrosqueie o bujão de dreno de óleo.

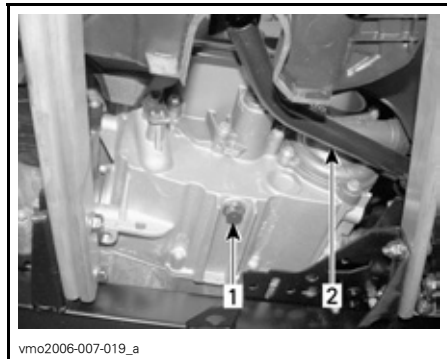

#### TÍPICO

1. Tampa de dreno do óleo

2. Pedal de freio

Esperar tempo suficiente para que o óleo escorra para fora do filtro de óleo.

Remova o painel do lado direito.

Desrosqueie a tampa do filtro de óleo.

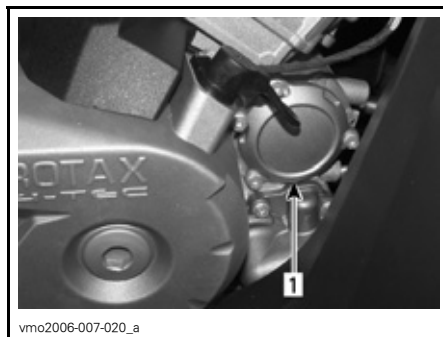

1. Tampa do filtro de óleo

Retirar o filtro de óleo e trocar por um novo.

Verifique o anel O'ring da tampa e troque-o se necessário.

Rosqueie a tampa do filtro de óleo na sua posição.

Limpe qualquer derramamento sobre o motor.

Substitua a arruela de vedação do bujão de dreno. Limpe a área de assentamento da arruela no motor e no bujão, e reinstale-o. Encher o motor no nível apropriado com o óleo recomendado. Consulte *ESPECIFICAÇÕES* para obter informações sobre a capacidade.

Ligar o motor e deixar funcionar sem carga por alguns minutos. Assegure que as regiões do filtro de óleo e do bujão de dreno não estejam vazando.

Desligue o motor. Aguarde alguns instantes para deixar que o óleo desça até o cárter e, em seguida, verifique o nível do óleo. Completar se necessário.

Jogue fora o óleo de acordo com as leis ambientais locais.

## Troca do Líquido de Arrefecimento

### ADVERTÊNCIA

Para evitar possíveis queimaduras, não retire a tampa do radiador nem solte a tampa do dreno de líquido de arrefecimento se o motor estiver quente.

Abra o painel de acesso dianteiro e remova a tampa do radiador.

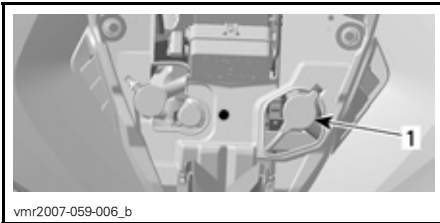

1. Tampa do radiador

Desrosqueie o bujão de dreno do líquido de arrefecimento e drene o líquido de arrefecimento em um recipiente apropriado.

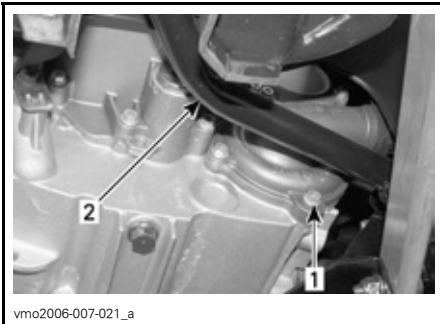

1. Tampa de dreno do sistema de arrefecimento  
2. Pedal de freio

**NOTA:** Não desrosqueie o bujão de dreno do líquido de arrefecimento completamente.

Remova o painel do lado direito.

Desatarraxe o parafuso de sangria em cima do alojamento do termostato.



1. Parafuso de purga

Drene o sistema completamente e reinstale o bujão de dreno.

Aperte a mangueira entre o radiador e o alojamento do termostato utilizando uma pinça de mangueira grande (P/N 529 032 500) ou equivalente.

**CUIDADO:** Não utilize um alicate de pressão para estrangular a mangueira.



1. Estrangulador de mangueira

Encha o radiador até que o líquido saia pelo furo do corpo do termostato. Instale o parafuso de purga e remova o estrangulador da mangueira.

Complete o nível de líquido de arrefecimento do radiador.

Verifique o nível do reservatório de líquido de arrefecimento e reabasteça, se for necessário.

Acione o motor em marcha lenta com o radiador destampado. Adicione lentamente mais líquido, se necessário.

Nesse momento, aguarde até que o motor atinja a temperatura normal de operação . Acelere, pressionando a alavanca do acelerador duas ou três vezes; adicione líquido se for necessário.

Coloque a tampa do radiador. Examine todas as conexões em busca de vazamentos e verifique o nível do líquido de arrefecimento no reservatório.

## Filtro de Ar

### Retirada

**CUIDADO:** Nunca retire ou modifique qualquer componente do compartimento do filtro de ar. Caso contrário pode ocorrer degradação do desempenho do motor, ou avaria do mesmo. O motor é calibrado para funcionar especificamente com estes componentes.

Remova o assento e o painel central.

Solte os grampos e remova a tampa do compartimento de ar.



1. Solte os grampos

Solte o grampo e remova o filtro de ar.

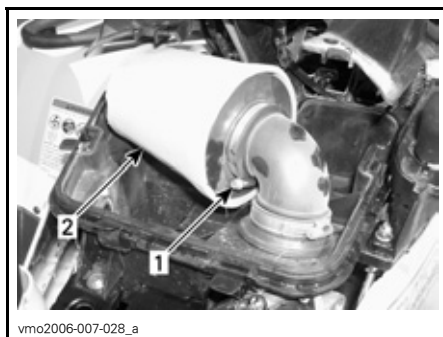

1. Braçadeira  
2. Filtro de ar

### Limpeza

Solução de limpeza (P/N 219 700 341) ou equivalente em um balde. Colocar o filtro de molho.

Enquanto o filtro estão mergulhados, limpe por dentro do compartimento do filtro de ar.

Enxágüe o fitro com água morna até que toda a solução de limpeza seja removida.

Em seguida, deixe que o filtro seque completamente.

### Instalação

Reinstale corretamente as peças na mesma ordem em que foram retiradas.

### Correia de Transmissão

Procure um revendedor autorizado Can-Am para verificar a extensão e o estado da correia de transmissão.

### Parafuso de Dreno da Tampa do CVT

Toda vez que suspeitar que entrou água na tampa do CVT drene a caixa do CVT removendo o parafuso de dreno.

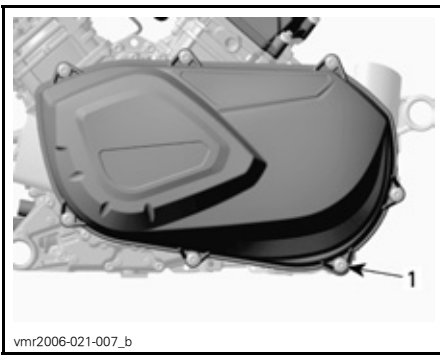

vmr2006-021-007\_b

**ATRÁS E ACIMA DO DESCANSO  
ESQUERDO.**

1. Parafuso de drenagem

## Ajuste das Válvulas

Procure um revendedor autorizado Can-Am para ajustar as válvulas.

Folga insuficiente causar perda de potência e possivelmente, danifica as válvulas. A folga excessivo causa ruído.

## Chapa Protetora contra Faíscas

O carbono acumulado no silenciador deve ser periodicamente limpo.

### **ADVERTÊNCIA**

Nunca dê partida no motor em uma área fechada. Nunca realize esta operação imediatamente após o funcionamento do motor pois o silencioso fica muito quente. Assegure que não haja materiais combustíveis nas proximidades. Use proteção para os olhos e luvas. Nunca permaneça atrás do veículo ao limpar o sistema de exaustão. Respeite todas as leis e normas pertinentes.

Escolha uma área bem ventilada e assegure que o silencioso esteja frio.

Posicione a transmissão na posição PARK.

Remova o bujão de limpeza do silencioso.



vmo2007-015-011\_a

1. Bujão de limpeza  
2. Silenciador

Obstrua a saída do silencioso com uma estopa e dê partida no motor.

Aumente repentinamente a rotação do motor algumas vezes para eliminar a fuligem acumulada do silencioso.

Pare o motor e aguarde o silencioso esfriar.

Reinstale o bujão de limpeza.

## Radiador

Verifique periodicamente a limpeza da área do radiador.



vmo2007-015-012\_a

1. Radiador

Inspecione as aletas do radiador. Elas devem estar limpas, livres de lama, sujeira, folhas e qualquer outro material acumulado que possa evitar que o radiador resfrie adequadamente.



Remova os acúmulos manualmente o máximo que puder. Se houver água nas proximidades, tente enxaguar as aletas do radiador.

Se estiver disponível, use uma mangueira de jardim para enxaguar as aletas do radiador.

## **ADVERTÊNCIA**

Nunca limpe o radiador com as mãos quando ele estiver quente. Deixe o radiador esfriar antes de limpá-lo.

**CUIDADO:** Cuidado para não danificar as aletas do radiador ao limpá-las. Não use nenhum objeto/ferramenta que possa danificá-las. As aletas são peças propositalmente finas para permitir um arrefecimento eficiente. **AO LAVAR COM MANGUEIRA, USE SOMENTE PRESSÃO BAIXA, NUNCA USE LAVADOR COM PRESSÃO ALTA.**

Consulte um revendedor autorizado Can-Am para verificar o desempenho do sistema de arrefecimento.

# CAIXA DE MARCHAS

## Troca de Óleo

Coloque o veículo em uma superfície plana.

Limpe a área do bujão de dreno e do bujão do nível de óleo e remova o bujão de dreno de transmissão.

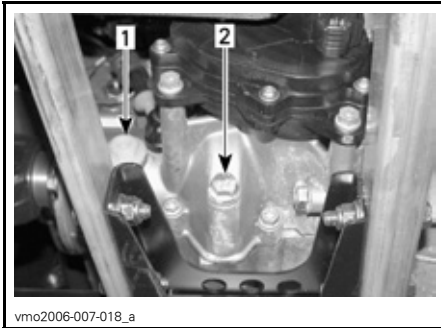

1. *Plugue do nível de óleo*
2. *Tampa de dreno do óleo*

**NOTA:** Para drenar completamente a caixa de marchas, coloque um macaco sob a pedaleira esquerda e incline o veículo para o lado direito. Quando a caixa de marchas estiver vazia, instale a tampa de dreno e recoloque o veículo no solo.

Use o óleo de corrente XP-S para encher a caixa de marchas (P/N 413 801 900) ou equivalente.

**CUIDADO:** Não use outros tipos de óleo não recomendados ao realizar a manutenção. Não misture com outros tipos de óleo.

O óleo deve estar no nível da parte de baixo do furo do nível de óleo. Complete conforme necessário até o nível de óleo da caixa de marcha fluir através do furo do nível de óleo.

Coloque o bujão de nível de óleo na sua posição de novo.

# SISTEMA DE COMBUSTÍVEL

## Lubrificação do Cabo do Acelerador

### Lubrificação

O cabo do acelerador deve ser lubrificado com lubrificante de silicone (P/N 293 600 041) ou equivalente.

### ADVERTÊNCIA

Use sempre um lubrificante à base de silicone. A utilização de outro lubrificante (por exemplo com base de água) pode causar o engripamento ou endurecimento da alavanca/cabo de aceleração.

Abra o alojamento da alavanca do acelerador.

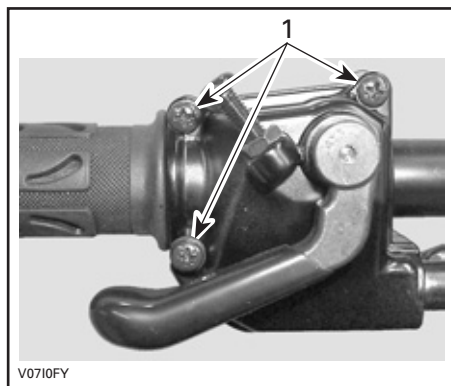

1. Remova estes parafusos

Separe o corpo da alavanca de aceleração. Deslize o protetor de borracha para trás para expor o ajustador do cabo do acelerador.

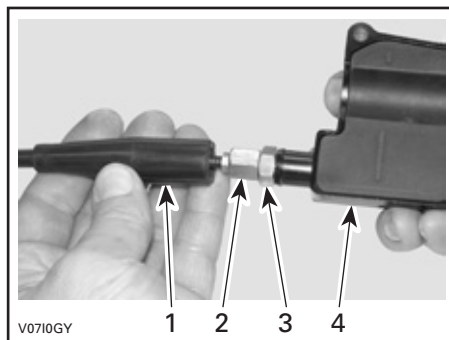

1. Proteção do cabo
2. Ajuste do cabo do acelerador
3. Porca de aperto
4. Corpo da alavanca de aceleração

Rosqueie a porca de ajuste do cabo de aceleração.

Remover:

- proteção interna do corpo

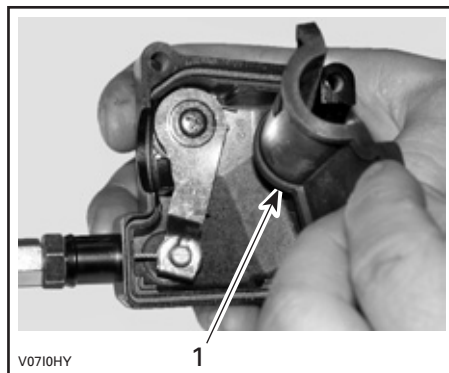

1. Proteção interna do corpo

- o cabo do corpo da alavanca de aceleração.

**NOTA:** Deslize o cabo na abertura da presilha e retire a ponta do cabo da presilha.

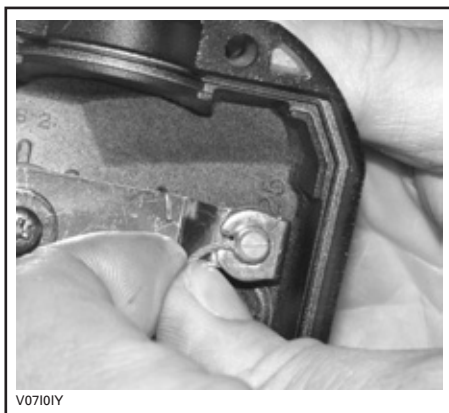

Remova a proteção lateral do corpo de acelerador.

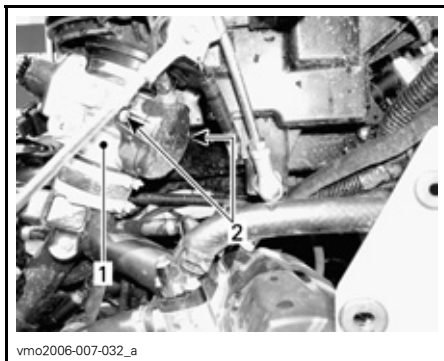

1. Corpo do acelerador
2. Parafusos da cobertura lateral

Insira o tubinho da lata de óleo lubrificante na extremidade do cabo de acelerador.

## ADVERTÊNCIA

Sempre use proteção para os olhos e luvas ao lubrificar um cabo.



TÍPICO

**NOTA:** Coloque um pano ao redor do cabo do acelerador para evitar respingos do óleo lubrificante.

Coloque o lubrificante até que ele passe por todo o cabo, saindo pela outra extremidade.

Recoloque e ajuste o cabo.

## Ajuste da Alavanca do Acelerador

Deslize o protetor de borracha para trás para expor o ajustador do cabo do acelerador.

Solte a contraporca e gire o ajustador para obter o curso correto da alavanca do acelerador.

**NOTA:** Meça o curso do acelerador na ponta da alavanca do acelerador.

Aperte a contraporca e reinstale o protetor.

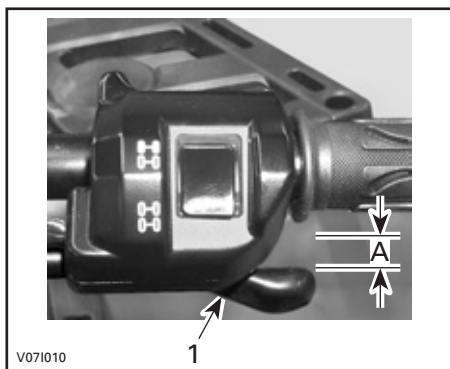

### **TÍPICO**

1. Alavanca do acelerador

A. 3 a 6 mm (1/8 a 7/32 pol.)

Com a alavanca de transmissão na posição PARK, dê a partida no motor. Verifique se o cabo do acelerador está corretamente ajustado, virando o guidão totalmente para a direita e, depois, totalmente para a esquerda. Se a rotação do motor aumentar, reajuste a folga do acelerador.

# PARTE ELÉTRICA

## ADVERTÊNCIA

A menos que indicado de outra maneira, sempre vire a chave de ignição para a posição OFF antes de realizar qualquer manutenção ou conserto no sistema elétrico.

## Vela de Ignição

### Retirada

Remova os painéis laterais.

Desconecte os cabos das velas.

Desrosqueie as velas.

Limpe as velas e as cabeças de cilindro com ar comprimido, se possível.

## ADVERTÊNCIA

Sempre use óculos de segurança ao trabalhar com ar comprimido.

Desrosqueie as velas completamente e depois remova-as.



LADO SUPERIOR DIREITO — CILINDRO TRASEIRO

1. Vela de ignição



LADO SUPERIOR ESQUERDO — CILINDRO DIANTEIRO

1. Vela de ignição

### Instalação

Antes da instalação assegure que as superfícies de contato das cabeças de cilindro e das velas não estejam sujas.

Usando um calibre, ajuste o espaço entre as velas entre 0,6 e 0,7 mm (0,024 e 0,027 pol.).

Aplique um lubrificante anticorrosivo sobre a rosca da vela para evitar um possível bloqueio.

Rosqueie as velas nas cabeças de cilindro manualmente e aperte-as com uma chave de torque e soquete apropriada.

Aperte as velas de ignição com um torque de 20 N•m (15 lbf•ft).

### Bateria

## ADVERTÊNCIA

Nunca carregue uma bateria enquanto ela estiver instalada no veículo.

### Retirada

Remova o compartimento de carga.

Desconecte o cabo PRETO (-) primeiro e, em seguida, o cabo VERMELHO (+).

## **⚠️ ADVERTÊNCIA**

Sempre respeite essa ordem ao desmontar: desconecte o cabo PRETO (-) em primeiro lugar.

Solte a varinha de retenção.



vmr2007-047-001\_a

Solte o suporte superior.

Remova a bateria.

## **Limpeza**

Limpe a bateria, a carcaça e os terminais da bateria usando uma solução de bicarbonato de sódio e água.

Remova a corrosão dos terminais do cabo e dos terminais da bateria com uma escova de aço rígida. A carcaça da bateria deve ser limpa com uma escova macia e solução de bicarbonato de sódio.

## **Instalação**

Reinstalar a bateria no veículo.

## **⚠️ ADVERTÊNCIA**

Conecte o cabo VERMELHO (+) primeiro e, em seguida, o cabo PRETO (-). Sempre conecte o cabo VERMELHO (+) primeiro.

## **Fusíveis**

## **⚠️ ADVERTÊNCIA**

Sempre gire a ignição para a posição OFF antes de trocar um fusível com defeito.

Se o fusível estiver avariado, trocar por outro com a mesma potência nominal.

**CUIDADO:** Não use um fusível de amperagem mais alta, pois isso pode causar graves danos.

Os fusíveis são localizados no compartimento de serviço e na parte de trás próximo à bateria.

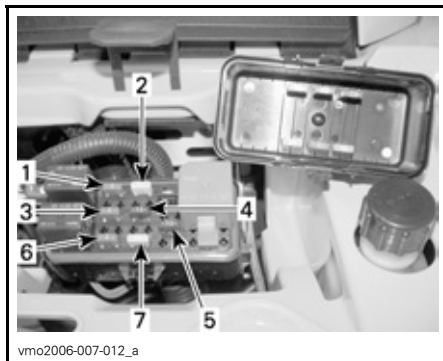

vmo2006-007-012\_a

### **TÍPICO — LOCALIZAÇÃO DOS FUSÍVEIS FRONTAIS**

1. (F1) Bobinas de ignição (5 A)
2. (F2) Ventoinha (20 A)
3. (F3) Injetores de combustível (5 A)
4. (F4) Velocímetro/sensor de velocidade/farol traseiro (7,5 A)
5. (F5) Bomba de combustível (7,5 A)
6. (F6) Módulo do Controle de Motor (ECM) (5 A)
7. (F7) Acessórios (20 A)

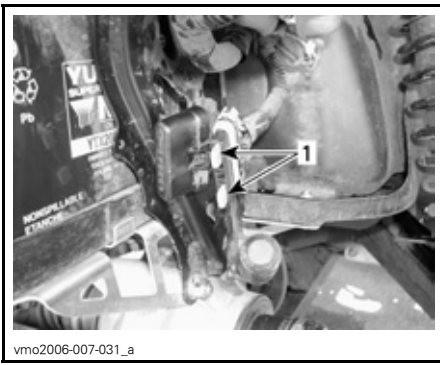

## Faróis dianteiros

**CUIDADO:** Nunca toque a parte de vidro de uma lâmpada halógena com os dedos desprotegidos, pois isso reduz a vida útil da lâmpada. Se você tocar no vidro, limpe-o com álcool isopropílico, pois ele não deixa uma película na lâmpada.

Para trocar a lâmpada do farol, faça como se segue.

**NOTA:** O mesmo farol é usado em ambos os lados do veículo e para os fachos LO (baixo) e HI (alto).

Solte o conector da lâmpada.

### TÍPICO — LOCALIZAÇÃO DOS FUSÍVEIS NA TRASEIRA

1. (F8) Principal (30 A)
- (F9) Acessórios principais (30 A)

Para remover um fusível, puxe-o para fora. Verifique se o filamento está derretido.

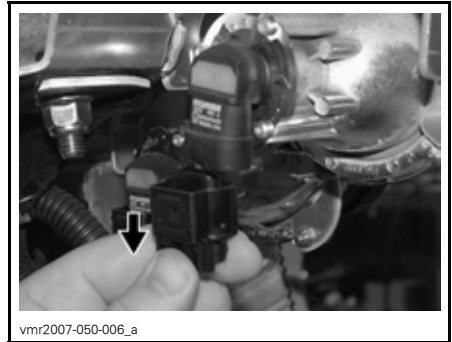
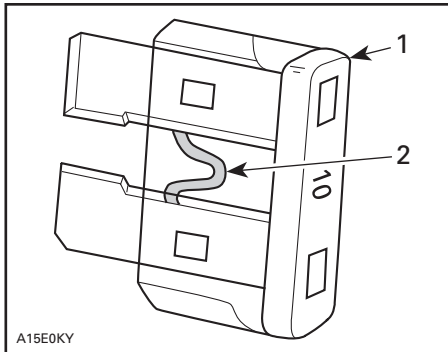

Gire a lâmpada.

### TÍPICO

1. Fusível
2. Verifique se está derretido

## Troca de Lâmpadas

### ADVERTÊNCIA

Sempre gire a ignição para a posição OFF antes de trocar uma lâmpada com defeito.

Sempre verifique o funcionamento das lâmpadas após a troca.





Puxe a lâmpada.

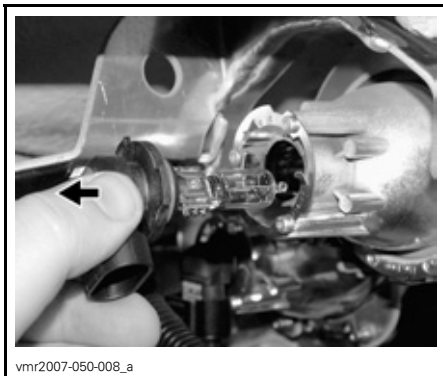

Reinstale corretamente as peças na mesma ordem em que foram retiradas.

Confirme a operação do farol.

### Ajuste do farol

Alinhe o farol da seguinte maneira:

Gire os parafusos de ajuste para ajustar a altura do fecho da forma que achar melhor. Ajuste da mesma forma os faróis.

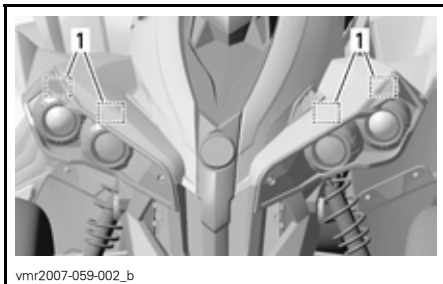

### TÍPICO

1. Parafusos de ajuste

Ao ler este Manual do Proprietário, lembrar que:

## ADVERTÊNCIA

Indica um risco potencial que, se não evitado, pode resultar em lesões graves ou morte.

### Luz traseira

Desenrosque os parafusos da lente para expor as lâmpadas.

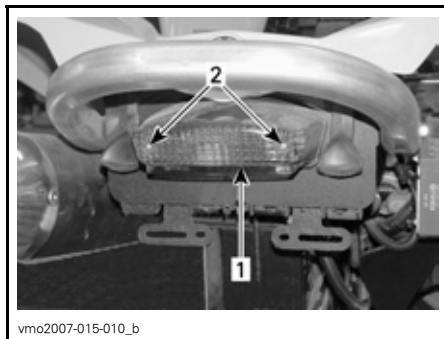

1. Lentes  
2. Parafusos

Empurre a lâmpada e vira-a no sentido anti-horário para soltá-la.

Instale a nova lâmpada, empurrando-a primeiramente enquanto a gira no sentido anti-horário.

### Velocímetro

O velocímetro é iluminado com LEDs. Se um LED queimar, troque o velocímetro. Os LEDs não estão disponíveis separadamente.

# SISTEMA DE TRANSMISSÃO

## Coifa/Protetor do Eixo de Transmissão

### Revisão

Inspeção visualmente o estado das proteções e coifas dos eixos de transmissão. Verifique se há danos nos protetores ou se eles não estão encostando nos eixos. Verifique as coifas quanto à rachaduras, rasgos, vazamentos de graxa, etc. Repare ou substitua se necessário.

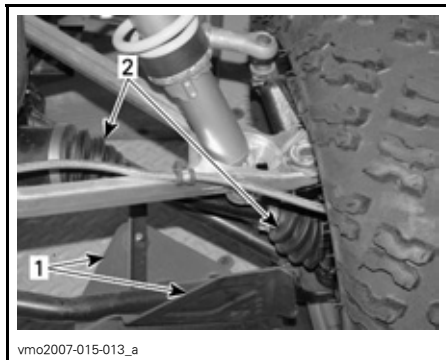

### FRENTE DO VEÍCULO

1. Juntas dos eixos de transmissão
2. Coifas dos eixos de transmissão

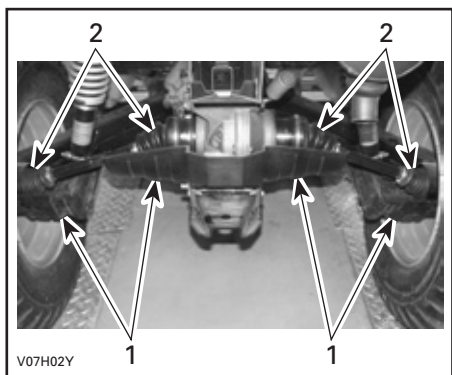

### TÍPICO — TRASEIRA DO VEÍCULO

1. Juntas dos eixos de transmissão
2. Coifas dos eixos de transmissão

## Roda

Ocasionalmente, as porcas das rodas devem ser retiradas para aplicar lubrificante antigripante nos parafusos, para facilitar a retirada futura. Isso é especialmente importante quando o veículo for usado em água salgada ou na lama. Remover uma porca de cada vez, lubrificar e depois re-apertar.

## Estado dos Rolamentos da Roda

Empurre e puxe as rodas pela parte superior para sentir o jogo. Consulte um revendedor autorizado Can-Am se houver algum jogo.

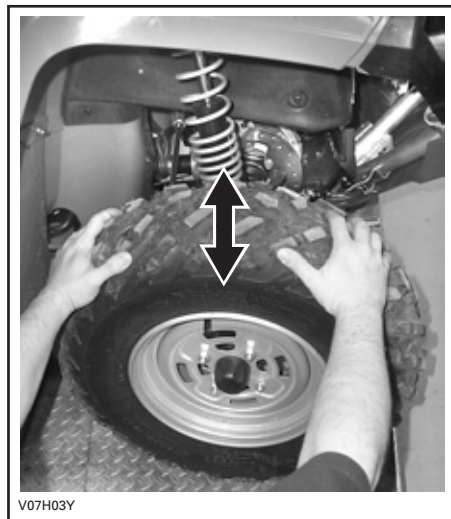

### TÍPICO

## Pneus/Rodas

### ADVERTÊNCIA

Quando for trocar os pneus nunca instale um pneu transversal com um radial. Este tipo de combinação pode criar problemas de manejo e estabilidade.

Não misture pneus de tamanhos e/ou projeto diferentes no mesmo eixo.

Os pares dianteiros e traseiros devem ser do mesmo modelo e fabricante.

Para o modelo de banda unidirecional, assegure que os pneus estão instalados na mesma direção de rotação.

Os pneus radiais devem ser instalados completos.

Se essas instruções não forem seguidas podem causar danos graves ou morte.

### Pressão dos pneus

### ADVERTÊNCIA

A pressão dos pneus afeta muito o manuseio e a estabilidade do veículo. Uma pressão baixa pode causar o esvaziamento do pneu e fazer você dirigir sobre a roda. O excesso de pressão pode estourar o pneu. Sempre siga a pressão recomendada. Como os pneus são de baixa pressão, deve ser usada uma bomba manual.

Verifique a pressão quando os pneus estiverem "frios" antes de dirigir o veículo. A pressão dos pneus muda de acordo com a temperatura e com a altitude. Reverificar a pressão se alguma dessas condições mudar.

Para sua conveniência, um manômetro é fornecido no jogo de ferramentas.

### PRESSÃO DOS PNEUS

ATÉ 141 kg (310 lb)	MÁX.	DIANTEIROS	TRASEIROS
		34,5 kPa (5 PSI)	34,5 kPa (5 PSI)
MÍN.	MÍN.	31 kPa (4,5 PSI)	31 kPa (4,5 PSI)

Embora os pneus sejam especificamente projetados para uso fora de estrada, um pneu pode furar. Portanto, recomendamos carregar uma bomba de encher pneus e um conjunto de reparos.

### Estado dos pneus/das rodas

Verificar se há avarias e desgaste no pneu. Trocar se necessário.

Não troque a posição dos pneus. As dimensões dos pneus traseiros e dianteiros são diferentes. Os pneus são direcionais e a sua rotação deve ser mantida em uma direção específica para que funcionem corretamente.

### Retirada das rodas

Solte as porcas e, em seguida, erga o veículo. Coloque um apoio sob o veículo. Retire as porcas e, em seguida, retire a roda.

Na instalação, recomendamos que seja aplicado um lubrificante anticorrosivo nas roscas.

Os pneus são direcionais e a sua rotação deve ser mantida em uma direção específica para que funcionem corretamente.

Aperte as porcas conforme a ilustração a seguir.

Aperte com um torque de 100 N•m (74 lbf•ft).



vmo2007-015-014\_a

### *SEQÜÊNCIA DE APERTO*

**CUIDADO:** Use sempre porcas recomendadas para rodas (P/N 250 100 082). O uso de porcas diferentes pode danificar o aro.

# SUSPENSÃO

## Lubrificação

Lubrifique os braços "A" dianteiros. Use a graxa sintética de suspensão (P/N 293 550 033) ou equivalente. Há duas engraxadeiras em cada braço "A".

## Revisão

### Suspensão dianteira

Inspecione os amortecedores quanto a vazamentos de óleo ou outros danos. Verifique o aperto dos parafusos. Procure um revendedor autorizado Can-Am se necessário.

### Suspensão traseira

Inspecione os amortecedores quanto a vazamentos de óleo ou outros danos. Verifique o aperto dos parafusos. Procure um revendedor autorizado Can-Am se necessário.

### Suporte da bola de reboque

Verifique o suporte da bola de reboque quanto a distorções, rachaduras ou deformações. Consulte um revendedor autorizado Can-Am se for detectado algum problema.

### Braços "A"

Verifique se há rachaduras, empenos ou outros problemas nos braços "A". Procure um revendedor autorizado Can-Am se necessário.

## Ajustes

### ADVERTÊNCIA

O ajuste dos amortecedores direito e esquerdo na suspensão dianteira ou traseira devem estar na mesma posição. Nunca ajustar somente um excêntrico regulador. O ajuste desigual pode modificar o comportamento e reduzir a estabilidade, podendo provocar um acidente.

### Ajuste pré-carga

Ajuste a pré-carga da mola virando o came de ajuste com a chave de ajuste da caixa de ferramentas do veículo.

Vire os cames de ajuste no sentido horário para um rodar mais firme e estradas mais acidentadas ou quando estiver carregando carga ou ao rebocar uma carreta.

Girar os excêntricos para a esquerda para uma carga leve e uma condição de estrada boa.

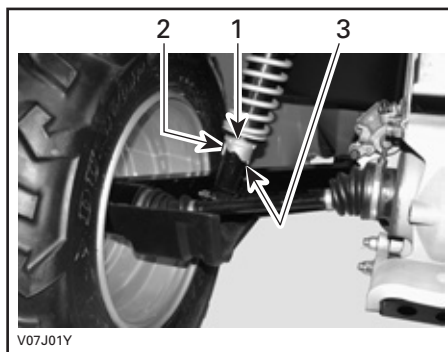

### TÍPICO — AMORTECEDORES TRASEIROS

1. Cames de ajuste
2. Ajuste suave
3. Ajuste duro

# FREIOS

## Ajuste/Inspeção

Os freios dianteiro e traseiro são do tipo disco hidráulico. Esses freios têm ajuste automático e não requerem ajustes.

A alavanca e o pedal de freio não necessitam de ajuste.

Verifique os seguintes itens para manter os freios em boas condições de operação:

- para vazamento no sistema de freios
- freio suave
- desgaste excessivo e nas condições da superfície dos discos de freio
- Desgaste, defeito ou ineficiência das pastilhas de freio.

LIMITES DE SERVIÇO	
Espessura das pastilhas de freio	1 mm (0,040 pol)
Espessura dos discos de freio dianteiro	3,5 mm (0,138 pol)
Espessura do disco traseiro	4,3 mm (0,170 pol)
Taxa máxima de desgaste dos discos	0,3 mm (0,010 pol)

Procure seu revendedor autorizado Can-Am se um problema for detectado no sistema de freio.

## Troca do Fluido de Freio



### AVERTÊNCIA

A troca do fluido de freio ou de qualquer reparo do sistema de freio deve ficar a cargo de um revendedor autorizado Can-Am.

# CARROÇARIA/QUADRO

## Área do Motor

Verifique se há algum dano ou vazamento na área do motor. Certificar-se que todas as braçadeiras estejam bem apertadas e que nenhuma mangueira esteja rachada, dobrada ou danificada de outra forma.

Inspeção os dispositivos de fixação do silenciador, da bateria e do reservatório.

Verifique se as conexões elétricas estão enferrujadas e se estão firmes.

As peças danificadas devem ser trocadas ou reparadas.

## Recuperar a Condição de Trancado

Verifique o aperto dos parafusos. Re-aperte adequadamente quando necessário.

## Parafusos do Chassi

Verificar o estado das fixações e aperto no veículo. Re-apertar conforme a necessidade.

## Parafusos do Assento

Remova o assento e verifique se há desgaste no mecanismo de trava. Procure um revendedor autorizado Can-Am para peças sobressalentes, se estiverem danificadas.

## Limpeza e Proteção do Veículo

Nunca utilize lavadores de alta pressão para limpar o veículo. **USE APENAS BAIXA PRESSÃO** (por exemplo, uma mangueira de jardim). A alta pressão pode causar danos na parte elétrica ou mecânica.

As partes pintadas que forem danificadas devem ser novamente pintadas corretamente para evitar a ferrugem.

Quando for necessário, lave a carroceria com água quente e sabão (use apenas detergente suave). Aplique cera não-abrasiva.

**CUIDADO:** Nunca limpe as peças de plástico com um detergente forte, desengraxante, thinner, acetona, etc.

Ao ler este Manual do Proprietário, lembrar que:

### **ADVERTÊNCIA**

Indica um risco potencial que, se não evitado, pode resultar em lesões graves ou morte.

---

# GUARDA E PREPARAÇÃO PARA RETOMADA DO USO

## ADVERTÊNCIA

Leve o veículo a um revendedor autorizado Can-Am para que ele verifique a integridade do sistema de combustível conforme especifica a *TABELA DE MANUTENÇÃO*.

Se o veículo não vai ser usado por mais de um mês, é necessário que ele seja guardado adequadamente.

Procure um revendedor autorizado Can-Am para os procedimentos adequados.

Para usar seu veículo após o armazenamento, uma preparação é necessária. Procure um revendedor autorizado Can-Am para os procedimentos adequados.



# ***GARANTIA***

---

# **GARANTIA LIMITADA DA BRP PARA A AMÉRICA DO NORTE: QUADRICICLO 2007 CAN-AM™**

## **1) ALCANCE DA GARANTIA LIMITADA**

A Can-Am Recreational Products Inc. ("BRP")\* garante os seus quadriciclos Can-Am 2007 contra defeitos de materiais ou de fabricação pelo período e condições descritos abaixo.

Todas as peças e acessórios para quadriciclos Can-Am genuínos instalados por um revendedor autorizado BRP (como definido nesta) na ocasião da entrega do quadriciclo Can-Am 2007, têm a mesma garantia do quadriciclo Can-Am.

Seu quadriciclo Can-Am Renegade 2007™ 800 está equipado originalmente com pneus Carlisle†. Os pneus possuem garantia do fabricante de pneus em separado. Entre em contato com o fabricante ou pergunte ao seu revendedor autorizado BRP sobre a cobertura da garantia e assistência.

Carlisle Tire & Wheel Company (Todos os quadriciclos Can-Am 2007 Renegade 800)

23 Windham Boulevard,  
Aiken, SC 29805.

Informações sobre a garantia:

Nos EUA 1-800-260-7959

no Canadá 1-800-265-6155

em Quebec 1-877-997-4999

A utilização do produto para corridas ou qualquer outra atividade de competição, de qualquer forma, mesmo pelo proprietário anterior, anulará esta garantia.

## **2) EXCEÇÕES – SEM COBERTURA DA GARANTIA**

O que se segue não contará com garantia em hipótese alguma:

- Desgaste causado pelo uso normal;
- Itens de manutenção de rotina, afinaamentos e ajustes;
- Avarias causadas por falta de manutenção e/ou armazenamento adequados, como descrito no Manual do Proprietário;
- Danos resultantes da remoção de peças, consertos impróprios, serviços, manutenção, modificações ou utilização de peças não fabricadas ou aprovadas pela BRP ou resultantes de reparos executados por alguma pessoa que não seja um representante autorizado BRP;
- Danos causados por abuso, uso anormal, negligência ou operação do produto de uma forma inconsistente com a operação recomendada descrita no Manual do Proprietário do quadriciclo Can-Am;
- Avaria resultante de acidente, submersão, incêndio, roubo, vandalismo ou qualquer ato fortuito;
- Operação com combustíveis, óleos ou lubrificantes que não sejam adequados ao uso com o produto (ver o Manual do Proprietário);
- Penetração de água ou neve;

- Danos incidentais ou conseqüentes, ou danos de qualquer espécie, incluindo, sem limitação, reboque, armazenamento, telefone, aluguel, táxi, inconveniência, cobertura de seguro, pagamentos de empréstimos, perda de tempo, perda de receita.

### **3) LIMITAÇÕES DE RESPONSABILIDADE**

ESTA GARANTIA É EXPRESSAMENTE DADA E ACEITA NO LUGAR DE TODAS AS OUTRAS GARANTIAS, EXPRESSAS OU IMPLÍCITAS, INCLUINDO SEM LIMITAÇÕES QUALQUER GARANTIA DE COMERCIALIZAÇÃO OU DE ADEQUAÇÃO A UM PROPÓSITO ESPECÍFICO. NA MEDIDA EM QUE NÃO PUDEREM SER NEGADAS, AS GARANTIAS IMPLÍCITAS LIMITAM-SE AO PRAZO DE VALIDADE DA GARANTIA EXPRESSA. DANOS INCIDENTAIS E CONSEQÜENTES FICAM FORA DO ESCOPO DA PRESENTE GARANTIA. ALGUNS ESTADOS/PROVÍNCIAS NÃO PERMITEM RENÚNCIAS, LIMITAÇÕES E EXCEÇÕES IDENTIFICADAS ACIMA E, PORTANTO, TALVEZ NÃO VALHAM PARA VOCÊ. ESTA GARANTIA LHE OUTORGA DIREITOS ESPECÍFICOS E VOCÊ PODE TER TAMBÉM OUTROS DIREITOS LEGAIS QUE VARIAM DE ESTADO PARA ESTADO, OU DE PROVÍNCIA PARA PROVÍNCIA.

Nem o distribuidor, nem qualquer revendedor BRP, nem outra pessoa qualquer foi autorizada a fornecer qualquer declaração, representação ou garantia com relação ao produto, além das contidas nesta garantia limitada, e se fornecida, não deverá ser usada contra a BRP.

A BRP reserva para si o direito de modificar esta garantia a qualquer momento, ficando entendido que tal modificação não alterará as condições de garantia válidas para os Produtos vendidos durante a vigência desta garantia.

### **4) PERÍODO DE COBERTURA DA GARANTIA**

Esta garantia limitada estará em vigor a partir da data de entrega ao primeiro consumidor a varejo ou a data em que o Produto foi posto em uso pela primeira vez, o que ocorrer primeiro, por um período de:

6 (SEIS) MESES CONSECUTIVOS, para proprietários de uso particular ou comercial.

Os componentes relacionados a emissão incluídos na tabela abaixo, que são instalados nos quadriciclos Can-Am certificado EPA (veja a lista abaixo) registrado nos EUA são cobertos por trinta (30) meses consecutivos.

Os quadriciclos Can-Am certificados pela EPA são aqueles equipados com o motor 800.

COMPONENTE RELACIONADO A EMISSÕES	800
TPS (Sensor de Posição do Acelerador)	X
TMAPS (Manifold com Sensor de Temperatura e Pressão de Ar)	X
Regulador de pressão do combustível	X
Injetores de combustível	X
ECM (Módulo de Controle do Motor)	X
Sistema de ventilação do cárter do motor	X
Gaxeta do cabeçote	X
Selo da entrada forçada	X

O reparo, a substituição de peças ou a execução de manutenção nos termos desta garantia não prorroga esta garantia limitada além da sua data de validade original.

## **5) CONDIÇÕES PARA A OBTENÇÃO DA COBERTURA DE GARANTIA**

Esta garantia será coberta somente se cada condição seguinte for satisfeita:

- O quadriciclo Can-Am 2007 deve ser comprado como novo e sem uso pelo seu primeiro proprietário de um revendedor autorizado BRP que distribui quadriciclos Can-Am no país que tenha feito a compra (“revendedor BRP”);
- O processo de inspeção de pré-entrega especificado pela BRP deve estar completo e documentado;
- O quadriciclo Can-Am 2007 deve ter sido registrado por um revendedor autorizado BRP;
- O quadriciclo Can-Am 2007 deve ter sido comprado no país que o comprador reside;
- A manutenção de rotina descrita no Manual do Proprietário deve ser realizada periodicamente a fim de manter válida a cobertura. A BRP se reserva o direito de fazer a cobertura da garantia contingente após comprovação de manutenção adequada.

A BRP não honrará a presente garantia limitada para qualquer proprietário de uso particular ou uso comercial se as condições acima não forem atendidas. Essas limitações são necessárias para permitir que a BRP preserve a segurança de seus produtos, e também de seus consumidores e do público em geral.

## **6) COMO FAZER PARA OBTER A COBERTURA DE GARANTIA**

O cliente deve notificar um distribuidor de serviços BRP em até dois (2) dias contados do surgimento de um defeito, e providenciar o acesso pertinente ao produto e uma oportunidade cabível para que ele seja reparado. O cliente deve ainda apresentar ao revendedor autorizado BRP o comprovante de compra do produto e deve assinar a ordem de reparo/serviço antes do início do reparo, para validar o reparo de garantia. Todas as peças trocadas nessa garantia limitada se tornam propriedade da BRP.

## **7) COMO A BRP FARÁ**

As obrigações da BRP sob esta garantia estão limitadas, a seu exclusivo critério, a reparar peças defeituosas em uso, manutenção e serviço normais, ou substituir essas peças por peças novas para quadriciclos Can-Am genuínas, sem ônus para peças e mão de obra, em qualquer revendedor autorizado BRP durante o período de cobertura da garantia.

A BRP reserva para si o direito de melhorar ou modificar os produtos periodicamente, sem assumir qualquer obrigação de modificar os produtos fabricados anteriormente.

## **8) TRANSFERÊNCIA**

Caso a titularidade de um produto seja transferida durante o período de vigência desta garantia, ela deverá também ser transferida e permanecerá válida durante o seu período restante, desde que a BRP seja notificada de tal transferência de titularidade da seguinte maneira:

- a) O proprietário anterior entra em contato com a BRP (pelo número de telefone fornecido abaixo) ou um revendedor autorizado BRP e fornece os dados do novo proprietário; ou
- b) A BRP ou um revendedor autorizado da BRP recebe um comprovante de que o antigo titular concordou em transferir a titularidade, além das coordenadas do novo titular.

## **9) ASSISTÊNCIA AO CONSUMIDOR**

- a) No caso de uma controvérsia ou uma disputa relacionada com esta garantia limitada, a BRP sugere tentar resolver a questão na agência autorizada de vendas. Recomendamos a discussão do problema com o gerente de serviço do revendedor autorizado ou com o proprietário.
- b) Se o assunto não for resolvido, apresentar sua reclamação por escrito ou ligar para o número adequado abaixo:

### **NO CANADA**

**BOMBARDIER RECREATIONAL  
PRODUCTS INC.**  
CAN-AM ATV  
Consumer Services Group  
Valcourt QC J0E 2L0  
Tel.: (819) 566-3366

### **NOS EUA**

**BRP US Inc.**  
CAN-AM ATV  
Consumer Services Group  
7575 BOMBARDIER COURT  
WAUSAU WI 54401  
Tel.: (715) 848-4957

\* Nos EUA, os produtos são distribuídos e reparados pela BRP US Inc.

© 2006 Bombardier Recreational Products Inc. Todos os direitos reservados.

™ Marcas Registradas da Bombardier Recreational Products Inc. ou de suas afiliadas.

† Carlisle é a marca registrada de Carlisle Tire & Wheel Company.

---

# **GARANTIA INTERNACIONAL LIMITADA DA BRP: QUADRICICLO 2007 CAN-AM™**

## **1) ALCANCE DA GARANTIA LIMITADA**

A Can-Am Recreational Products Inc. ("BRP") garante os seus quadriciclos Can-Am 2007 Renegade 800™ contra defeitos de materiais ou de fabricação pelo período e condições descritos abaixo.

Todas as peças genuínas dos quadriciclos Can-Am e acessórios, instalados por um distribuidor/revendedor autorizado Can-Am (assim como depois disso definido) até a data de entrega do quadriciclo Can-Am 2007, carrega a mesma garantia do quadriciclo Can-Am.

O uso do produto para corridas ou outra atividade competitiva qualquer, em qualquer lugar, até mesmo por um proprietário anterior, invalida esta garantia.

## **2) EXCEÇÕES SEM COBERTURA DA GARANTIA**

O que se segue não contará com garantia em hipótese alguma:

- Desgaste causado pelo uso normal;
- Itens de manutenção de rotina, afinamentos e ajustes;
- Avarias causadas por falta de manutenção e/ou armazenamento adequados, como descrito no Manual do Proprietário;
- Avarias resultantes da retirada de peças, reparos, serviço, manutenção, modificações ou uso incorretos de peças não fabricadas ou aprovadas pela BRP ou resultantes de reparos feitos por uma pessoa que não seja um distribuidor/revendedor autorizado de serviço de quadriciclos Can-Am;
- Danos causados por abuso, uso anormal, negligência ou operação do produto de forma inconsistente com a operação recomendada descrita no Manual do Proprietário;
- Avaria resultante de acidente, submersão, incêndio, roubo, vandalismo ou qualquer ato fortuito;
- Operação com combustíveis, óleos ou lubrificantes que não sejam adequados ao uso com o produto (ver o Manual do Proprietário);
- Penetração de água ou neve;
- Danos incidentais ou conseqüentes, ou danos de qualquer espécie, incluindo, sem limitação, reboque, armazenamento, telefone, aluguel, táxi, inconveniência, cobertura de seguro, pagamentos de empréstimos, perda de tempo, perda de receita.

### **3) LIMITAÇÕES DE RESPONSABILIDADE**

ESTA GARANTIA É EXPRESSAMENTE DADA E ACEITA NO LUGAR DE TODAS AS OUTRAS GARANTIAS, EXPRESSAS OU IMPLÍCITAS, INCLUINDO SEM LIMITAÇÕES QUALQUER GARANTIA DE COMERCIALIZAÇÃO OU DE ADEQUAÇÃO A UM PROPÓSITO ESPECÍFICO. NA MEDIDA EM QUE NÃO PUDEREM SER NEGADAS, AS GARANTIAS IMPLÍCITAS LIMITAM-SE AO PRAZO DE VALIDADE DA GARANTIA EXPRESSA. DANOS INCIDENTAIS E CONSEQUENTES FICAM FORA DO ESCOPO DA PRESENTE GARANTIA. ALGUMAS JURISDIÇÕES NÃO PERMITEM RENÚNCIAS, LIMITAÇÕES E EXCEÇÕES IDENTIFICADAS ACIMA E, PORTANTO, TALVEZ NÃO VALHAM PARA VOCÊ. ESTA GARANTIA LHE OUTORGA DIREITOS ESPECÍFICOS E VOCÊ PODE TER TAMBÉM OUTROS DIREITOS LEGAIS QUE VARIAM DE ACORDO COM O PAÍS.

Nem o distribuidor, nem qualquer revendedor Can-Am, nem outra pessoa qualquer foi autorizada a fornecer qualquer declaração, representação ou garantia com relação ao produto, além das contidas nesta garantia limitada, e se fornecida, não deverá ser usada contra a BRP.

A BRP reserva para si o direito de modificar esta garantia a qualquer momento, ficando entendido que tal modificação não alterará as condições de garantia válidas para os Produtos vendidos durante a vigência desta garantia.

### **4) PERÍODO DE COBERTURA DA GARANTIA**

Esta garantia limitada estará em vigor a partir da data de entrega ao primeiro consumidor a varejo ou a data em que o Produto foi posto em uso pela primeira vez, o que ocorrer primeiro, por um período de:

SEIS (6) MESES CONSECUTIVOS, para proprietários de uso particular ou comercial.

O reparo, a substituição de peças ou a execução de manutenção nos termos desta garantia não prorroga esta garantia limitada além da sua data de validade original.

### **5) CONDIÇÕES PARA A OBTENÇÃO DA COBERTURA DE GARANTIA**

Esta garantia será coberta somente se cada condição seguinte for satisfeita:

- O quadriciclo Can-Am 2007 deve ser comprado como novo e sem uso pelo seu primeiro proprietário de um revendedor autorizado Can-Am que distribui/revende quadriciclos Can-Am no país que tenha feito a compra (“revendedor/distribuidor Can-Am”);
- O processo de inspeção de pré-entrega especificado pela BRP deve estar completo e documentado;
- O produto deve ser registrado por um revendedor/distribuidor autorizado Can-Am;
- O quadriciclo Can-Am 2007 deve ter sido comprado no país ou união de países que o comprador resida;



- A manutenção de rotina descrita no Manual do Proprietário deve ser realizada periodicamente a fim de manter válida a cobertura. A BRP se reserva o direito de fazer a cobertura da garantia contingente após comprovação de manutenção adequada.

A BRP não honrará a presente garantia limitada para qualquer proprietário de uso particular ou uso comercial se as condições acima não forem atendidas. Essas limitações são necessárias para permitir que a BRP preserve a segurança de seus produtos, e também de seus consumidores e do público em geral.

## **6) COMO FAZER PARA OBTER A COBERTURA DE GARANTIA**

O cliente deve notificar um distribuidor/revendedor autorizado de serviços Can-Am em até dois (2) dias contados do surgimento de um defeito, e providenciar o acesso pertinente ao produto e uma oportunidade cabível para que ele seja reparado. O cliente também deve apresentar ao revendedor/distribuidor autorizado Can-Am o comprovante de compra do produto e deve assinar a ordem de reparo/serviço antes do início do reparo para autorizar o conserto sob a garantia. Todas as peças trocadas nessa garantia limitada se tornam propriedade da BRP.

## **7) COMO A BRP FARÁ**

As obrigações da BRP sob esta garantia estão limitadas, a seu exclusivo critério, a reparar peças defeituosas em uso, manutenção e serviço normais, ou substituir essas peças por peças novas no quadriciclo Can-Am genuínas, sem ônus para peças e mão de obra, em qualquer distribuidor/revendedor autorizado Can-Am.

A BRP reserva para si o direito de melhorar ou modificar os produtos periodicamente, sem assumir qualquer obrigação de modificar os produtos fabricados anteriormente.

## **8) TRANSFERÊNCIA**

Se a propriedade de um produto for transferida durante o período de cobertura da garantia, esta garantia deverá também ser transferida e ser válida para o restante do período de cobertura desde que a BRP ou um distribuidor/revendedor autorizado Can-Am receba uma comprovação que o proprietário anterior concordou com a transferência de propriedade, além dos dados do novo proprietário.

## **9) ASSISTÊNCIA AO CONSUMIDOR**

- a) No caso de uma controvérsia ou uma disputa relacionada com esta garantia limitada, a BRP sugere tentar resolver a questão na agência autorizada de vendas. Recomendamos a discussão do problema com o gerente de serviço do revendedor autorizado ou com o proprietário.
- b) Se for necessária a assistência posterior, o departamento de serviços do distribuidor deverá ser contactado de modo a resolver o problema.
- c) Se o problema permanecer sem solução, entre em contato com a BRP, enviando uma correspondência ao endereço indicado a seguir.

Para países na Europa, Oriente Médio, África, Rússia & CIS, entre em contato com nosso escritório na Europa:

**BRP EUROPE N.V.**

Centro de Serviços ao Consumidor  
SKALDENSTRAAT 125  
9042 GENT  
Belgium  
Tel.: + 32-9-218-26-00

Para países escandinavos, entre em contato com nosso escritório na Finlândia:

**BRP FINLAND OY**

Departamento de Serviços  
Ahjotie 30  
Fin-96320 Rovaniemi  
Finland  
Tel.: + 358 16 3208 111

Para todos os outros países, entre em contato com nosso escritório na América do Norte:

Bombardier Recreational Products Inc.  
Consumer Services Group (Central  
de Serviços ao Consumidor)  
Valcourt QC J0E 2L0  
Tel.: 1-819-566-3366

Você pode localizar o endereço de seu distribuidor em [www.brp.com](http://www.brp.com).

\* Para o território coberto por esta garantia limitada, produtos são distribuídos e assistidos pela Bombardier Recreational Products Inc. ou suas afiliadas.

© 2006 Bombardier Recreational Products Inc. Todos os direitos reservados.

™ Marcas Registradas da Bombardier Recreational Products Inc. ou de suas afiliadas.

---

# **GARANTIA LIMITADA BRP ESTADO MEMBRO DA UNIÃO EUROPÉIA: QUADRICICLO 2007 CAN-AM™**

## **1) ALCANCE DA GARANTIA LIMITADA**

A Bombardier Recreational Product Inc. ("BRP")\* garante que seus quadriciclos Can-Am modelo-ano 2007 Renegade™ 800 vendidos por um distribuidor/revendedor autorizado BRP ("Distribuidor/Revendedor") em um estado membro da União Européia são novos e sem uso, sem defeitos no material ou acabamento pelo período e pelas condições descritas abaixo.

Todas as peças e acessórios para quadriciclos Can-Am genuínos instalados por um Distribuidor/Revendedor autorizado BRP na ocasião da entrega do quadriciclo Can-Am 2007, têm a mesma garantia do quadriciclo Can-Am.

A utilização do produto para corridas ou qualquer outra atividade de competição, de qualquer forma, mesmo pelo proprietário anterior, anulará esta garantia.

## **2) EXCEÇÕES SEM COBERTURA DA GARANTIA**

O que se segue não contará com garantia em hipótese alguma:

- Desgaste causado pelo uso normal;
- Itens de manutenção de rotina, afinamentos e ajustes;
- Avarias causadas por falta de manutenção e/ou armazenamento adequados, como descrito no Manual do Proprietário;
- Danos resultantes da remoção de peças, consertos impróprios, serviços, manutenção, modificações ou utilização de peças não fabricadas ou aprovadas pela BRP ou resultantes de reparos executados por alguma pessoa que não seja um Revendedor/Distribuidor de serviços autorizado BRP;
- Danos causados por abuso, uso anormal, negligência ou operação do produto de forma inconsistente com a operação recomendada descrita no Manual do Proprietário;
- Avaria resultante de acidente, submersão, incêndio, roubo, vandalismo ou qualquer ato fortuito;
- Operação com combustíveis, óleos ou lubrificantes que não sejam adequados ao uso com o produto (ver o Manual do Proprietário);
- Penetração de água ou neve;
- Danos incidentais ou conseqüentes, ou danos de qualquer espécie, incluindo, sem limitação, reboque, armazenamento, telefone, aluguel, táxi, inconveniência, cobertura de seguro, pagamentos de empréstimos, perda de tempo, perda de receita.

### **3) LIMITAÇÕES DE RESPONSABILIDADE**

ESTA GARANTIA É EXPRESSAMENTE DADA E ACEITA NO LUGAR DE TODAS AS OUTRAS GARANTIAS, EXPRESSAS OU IMPLÍCITAS, INCLUINDO SEM LIMITAÇÕES QUALQUER GARANTIA DE COMERCIALIZAÇÃO OU DE ADEQUAÇÃO A UM PROPÓSITO ESPECÍFICO. NA MEDIDA EM QUE NÃO PUDEREM SER NEGADAS, AS GARANTIAS IMPLÍCITAS LIMITAM-SE AO PRAZO DE VALIDADE DA GARANTIA EXPRESSA. DANOS INCIDENTAIS E CONSEQUENTES FICAM FORA DO ESCOPO DA PRESENTE GARANTIA. ALGUMAS JURISDIÇÕES NÃO PERMITEM RENÚNCIAS, LIMITAÇÕES E EXCEÇÕES IDENTIFICADAS ACIMA E, PORTANTO, TALVEZ NÃO VALHAM PARA VOCÊ. ESTA GARANTIA LHE OUTORGA DIREITOS ESPECÍFICOS E VOCÊ PODE TER TAMBÉM OUTROS DIREITOS LEGAIS QUE VARIAM DE ACORDO COM O PAÍS.

Nem o distribuidor, nem qualquer Distribuidor/Revendedor BRP, nem outra pessoa qualquer foi autorizada a fornecer qualquer declaração, representação ou garantia com relação ao produto, além das contidas nesta garantia limitada, e se fornecida, não deverá ser usada contra a BRP.

A BRP reserva para si o direito de modificar esta garantia a qualquer momento, ficando entendido que tal modificação não alterará as condições de garantia válidas para os Produtos vendidos durante a vigência desta garantia.

### **4) PERÍODO DE COBERTURA DA GARANTIA**

Esta garantia limitada estará em vigor a partir da data de entrega ao primeiro consumidor a varejo ou a data em que o Produto foi posto em uso pela primeira vez, o que ocorrer primeiro, por um período de:

VINTE E QUATRO (24) MESES CONSECUTIVOS para uso particular e comercial.

O reparo, a substituição de peças ou a execução de manutenção nos termos desta garantia não prorroga esta garantia limitada além da sua data de validade original.

Observe que a duração e qualquer outra modalidade de cobertura da garantia estão sujeitas à legislação nacional ou local no seu país.

### **5) CONDIÇÕES PARA A OBTENÇÃO DA COBERTURA DE GARANTIA**

Esta garantia será coberta **somente se cada** condição seguinte for satisfeita:

- O quadriciclo Can-Am 2007 deve ser comprado como novo e sem uso pelo seu primeiro proprietário de um revendedor autorizado Can-Am que Distribui/Revende quadriciclos Can-Am no país que tenha feito a compra;
- O processo de inspeção de pré-entrega especificado pela BRP deve estar completo e documentado;
- O produto deve ser registrado por um Revendedor/Distribuidor autorizado Can-Am;
- O quadriciclo Can-Am 2007 deve ter sido comprado no país ou união de países que o comprador resida;

- A manutenção de rotina descrita no Manual do Proprietário deve ser realizada periodicamente a fim de manter válida a cobertura. A BRP se reserva o direito de fazer a cobertura da garantia contingente após comprovação de manutenção adequada.

A BRP não honrará a presente garantia limitada para qualquer proprietário de uso particular ou uso comercial se as condições acima não forem atendidas. Essas limitações são necessárias para permitir que a BRP preserve a segurança de seus produtos, e também de seus consumidores e do público em geral.

## **6) COMO FAZER PARA OBTER A COBERTURA DE GARANTIA**

O cliente deve notificar um Distribuidor/Revendedor de serviços autorizado da BRP em até dois (2) meses contados do surgimento de um defeito, e providenciar o acesso pertinente ao produto e uma oportunidade cabível para que ele seja reparado. O cliente deve ainda apresentar ao Distribuidor/Revendedor autorizado BRP o comprovante de compra do produto e deve assinar a ordem de reparo/serviço antes do início do reparo, para validar o reparo de garantia. Todas as peças trocadas nessa garantia limitada se tornam propriedade da BRP.

Observe que o período de notificação está sujeito à legislação nacional ou local no seu país.

## **7) COMO A BRP FARÁ**

As obrigações da BRP sob esta garantia estão limitadas, a seu exclusivo critério, a reparar peças defeituosas em uso, manutenção e serviço normais, ou substituir essas peças por peças novas Can-Am genuínas, sem ônus para peças e mão de obra, em qualquer Distribuidor/Revendedor autorizado BRP durante o período de cobertura da garantia.

A BRP reserva para si o direito de melhorar ou modificar os produtos periodicamente, sem assumir qualquer obrigação de modificar os produtos fabricados anteriormente.

## **8) TRANSFERÊNCIA**

Se a propriedade de um produto for transferida durante o período de cobertura da garantia, esta garantia deverá também ser transferida e ser válida para o restante do período de cobertura desde que a BRP ou um Distribuidor/Revendedor autorizado BRP receba uma comprovação que o proprietário anterior concordou com a transferência de propriedade, além dos dados do novo proprietário.

## **9) ASSISTÊNCIA AO CONSUMIDOR**

No caso de uma controvérsia ou uma disputa relacionada com esta garantia limitada, a BRP sugere tentar resolver a questão na agência autorizada de vendas. Recomendamos a discussão do problema com o gerente de serviço do Distribuidor/Revendedor autorizado ou com o proprietário.

Se for necessária a assistência posterior, o departamento de serviços do distribuidor deverá ser contactado de modo a resolver o problema.

Se o problema permanecer sem solução, entre em contato com a BRP, enviando uma correspondência ao endereço indicado a seguir.

**Para países na Europa, Oriente Médio, África, Rússia & CIS, entre em contato com nosso escritório na Europa:**

**BRP EUROPE N.V.**

Centro de Serviços ao Consumidor  
SKALDENSTRAAT 125  
9042 GENT  
Belgium  
Tel.: + 32-9-218-26-00

**Para países escandinavos, entre em contato com nosso escritório na Finlândia:**

**BRP FINLAND OY**

Departamento de Serviços  
Ahjotie 30  
Fin-96320 Rovaniemi  
Finland  
Tel.: + 358 16 3208 111

**Para todos os outros países, entre em contato com nosso escritório na América do Norte:**

Bombardier Recreational Products Inc.  
Consumer Services Group (Central  
de Serviços ao Consumidor)  
Valcourt QC J0E 2L0  
Tel.: 1-819-566-3366

Você pode localizar o endereço de seu distribuidor em [www.brp.com](http://www.brp.com).

\* Para o território coberto por esta garantia limitada, produtos são distribuídos e assistidos pela Bombardier Recreational Products Inc. ou suas afiliadas.

© 2006 Bombardier Recreational Products Inc. Todos os direitos reservados.

™ Marcas Registradas da Bombardier Recreational Products Inc. ou de suas afiliadas.

---

## OBRIGAÇÃO/NEGAÇÃO DE PRIVACIDADE

Gostaríamos de informar a você que suas informações serão usadas para fins de segurança e garantia. Algumas vezes, também usamos as informações dos nossos clientes para informá-los sobre nossos produtos e nossas ofertas. Se preferir não receber informações sobre nossos produtos, serviços e ofertas, informar por escrito ao endereço abaixo.

Além disso, ocasionalmente, organizações confiáveis e cuidadosamente selecionadas podem ter permissão de usar os dados de nossos clientes para promover produtos e serviços de qualidade. Se preferir não ter seu nome e seu endereço liberados, pedimos informar por escrito, ao endereço abaixo.

### **NO CANADA:**

**Bombardier Recreational Products Inc.**  
Departamento de Garantia  
75 J.A. Bombardier Street  
Sherbrooke, Québec J1L 1W3  
Número do fax: (819) 566-3590

### **NOS EUA:**

**BRP US Inc.**  
Departamento de Garantia  
7575 Bombardier Court  
Wausau WI 54401  
Tel : (715) 848-4957

### **OUTROS PAÍSES NO MUNDO**

**Distribuidor BRP na Europa**  
Warranty Department  
(Departamento de Garantia),  
Chemin de Messidor 5-7  
1006 Lausanne Suíça  
Número do fax: +41213187801

---

## MUDANÇA DE ENDEREÇO/TITULARIDADE

Se o seu endereço mudou, ou se você for o novo proprietário do quadriciclo, não deixe de avisar à BRP:

- enviando o cartão abaixo pelo correio;
- **Somente América do Norte:** ligando para o número 1 (715) 848-4957 (EUA) ou 1 (819) 5663366 (Canadá);
- entrando em contato com um revendedor autorizado Can-Am.

Em caso de mudança de propriedade, pedimos anexar uma prova que o proprietário anterior concordou com a transferência.

**NA AMÉRICA DO NORTE:**  
Bombardier Recreational Products Inc.  
Warranty Department  
(Departamento de Garantia)  
75 J.A. Bombardier Street  
Sherbrooke, Québec J1L 1W3  
Canadá

Comunicar a BRP, até mesmo depois do vencimento da garantia limitada, é muito importante pois isso permite que a BRP contate o proprietário do quadriciclo se necessário, por exemplo, para rechamada de segurança. O proprietário é responsável por avisar a BRP.

**UNIDADES FURTADAS:** Se seu quadriciclo for roubado, você deverá avisar a BRP ou a um revendedor autorizado Can-Am. Pedimos informar seu nome, endereço, número de telefone, o número de identificação do veículo e a data do furto.

**OUTROS PAÍSES NO MUNDO**  
BRP European Distribution  
Departamento de Garantia  
Chemin de Messidor 5-7  
1006 Lausanne  
Suíça





MUDANÇA DE ENDEREÇO

MUDANÇA DE TITULARIDADE

NÚMERO DE IDENTIFICAÇÃO DO VEÍCULO

Número do modelo

Número de Identificação do Veículo (V.I.N.)

ENDEREÇO ANTIGO OU  
PROPRIETÁRIO ANTERIOR:

NOME

Nº.

RUA

AP.

CIDADE

ESTADO

CEP

PAÍS

NOVO ENDEREÇO OU  
NOVO PROPRIETÁRIO:

NOME

Nº.

RUA

AP.

CIDADE

ESTADO

CEP

PAÍS

V00A2F



Nº DO MODELO DO QUADRICICLO. \_\_\_\_\_

NÚMERO DE IDENTIFICAÇÃO DO VEÍCULO (V.I.N.) \_\_\_\_\_

NÚMERO DE IDENTIFICAÇÃO DO MOTOR (E.I.N.) \_\_\_\_\_

Proprietário: \_\_\_\_\_

NOME

Nº RUA AP.

CIDADE ESTADO CEP

Data da compra \_\_\_\_\_

ANO MÊS DIA

Validade da garantia \_\_\_\_\_

ANO MÊS DIA

A ser preenchido pela concessionária no momento da venda.

## ÁREA PARA A MARCA DA CONCESSIONÁRIA

Consulte o seu revendedor para saber se o seu veículo foi registrado junto à BRP.

Ao ler este Manual do Proprietário, lembrar que:

### **ADVERTÊNCIA**

Indica um risco potencial que, se não evitado, pode resultar em lesões graves ou morte.



## ADVERTÊNCIA

### **PODE SER PERIGOSO DIRIGIR ESTE VEÍCULO.**

Uma colisão ou capotagem pode ocorrer repentinamente, mesmo durante manobras comuns como ao fazer curvas e dirigir em encostas ou sobre obstáculos, se você não observar com atenção as precauções apropriadas.

Podem ocorrer **LESÕES GRAVES OU MORTE** caso você não siga estas instruções:

- **ANTES DE DIRIGIR ESTE QUADRICICLO, LEIA ESTE MANUAL DO PROPRIETÁRIO E TODAS AS ETIQUETAS AFIXADAS NO PRODUTO.**
- **NUNCA DIRIJA ESTE QUADRICICLO SEM CONHECER AS INSTRUÇÕES ADEQUADAS.** Os iniciantes devem realizar um curso certificado de treinamento.
- **NUNCA LEVE PASSAGEIROS.** O transporte de passageiros aumenta o risco de perda de controle do veículo.
- **NUNCA DIRIJA ESTE QUADRICICLO EM UMA SUPERFÍCIE PAVIMENTADA.** Dirigir este quadriciclo em superfícies pavimentadas aumenta o risco de perda do controle.
- **NUNCA DIRIJA ESTE QUADRICICLO EM VIAS PÚBLICAS.** Você pode colidir com outro veículo se dirigir este quadriciclo em vias públicas.
- **SEMPRE USE CAPACETE HOMOLOGADO,** proteção para os olhos e roupas protetoras.
- **NUNCA CONSUMA ÁLCOOL OU DROGAS** antes de dirigir este veículo ou enquanto dirige.
- **NUNCA DIRIJA ESTE QUADRICICLO EM ALTA VELOCIDADE.** Dirigir este veículo em velocidade muito alta para o terreno, para as condições de visibilidade ou para a sua experiência aumenta o risco de perda de controle do veículo.
- **NUNCA TENDE EMPINADAS, PULOS E OUTROS TRUQUES.**

**MANUAL DO PROPRIETÁRIO  
RENEGADE**

**2007  
8192214**