

**LYNX**



**2007**



**Operator's manual**  
**UTILITY**  
**FI**

# KÄYTTÄJÄN KÄSIKIRJA LYNX 2007

6900  
ST 550 F/600  
Forest Fox  
Yeti V-1300  
Yeti V-800  
Yeti 600 SDI  
Yeti PRO V-800

## VAROITUS

Tämän käyttöohjekirjan tai tuotteissa olevien ohjeiden ja varoitusten laiminlyönti saattaa johtaa onnettomuuteen tai jopa hengenvaaraan.  
Käyttöohjekirja tulisi ajoneuvoa uudestaan myydessä olla ajoneuvon mukana.



Lynx-tuotteiden valmistaja on BRP.

Seuraavat tuotemerkit ovat Bombardier Recreational Products Inc:n tai sen tytäryhtiöiden omaisuutta.

LYNX®

RER™

ROTAX™

DESS™

# SAATESANAT

Onnittelumme uuden Lynx-moottorikelkkasi johdosta. Minkä tahansa mallin olet valinnutkin, Bombardier Recreational Products Inc. (BRP) takuu ja valtuutettu LYNX-myynti- ja huoltoverkosto pitävät huolen, että saat tarvitsemasi palvelut ja varaosat.

Tämä käyttöohjekirja tutustuttaa omistajan/käyttäjän ja matkustajan uuden kelkan hallintalaitteisiin ja huoltotoimenpiteisiin sekä kertoo, miten kelkkaillaan turvallisesti. Tämä opas on korvaamaton kelkan oikeanlaisen käytön kannalta ja se pitää aina säilyttää kelkassa.

Lue tämä käyttöohjekirja huolellisesti ja sisäistä se.

Kun olet lukenut kirjan, ole hyvä ja säilytä käyttöohjekirja kelkan mukana. Jos kelkka myydään eteenpäin, ole hyvä ja luovuta kirja uudelle omistajalle. Jos käyttöohjekirja häviää, saat uuden kirjan Lynx-jälleenmyyjältä veloitusetta.

Jos sinulla on jotain tätä käyttöohjekirjaa koskevia kysymyksiä tai sellaisia kysymyksiä, joihin et löydä käyttöohjekirjasta vastauksia, ota kirjallisesti yhteyttä BRP:iin seuraavaan osoitteeseen:

BRP Finland OY  
Huolto-osasto  
PL 8039  
FIN-96101 ROVANIEMI

Tässä oppaassa käytetään seuraavia varoitusmerkkejä yhdessä kirjoitetun varoituksen kanssa merkinä mahdollisesta henkilöönnettomuudesta.

## VAROITUS

Osoittaa mahdollista vaaratilannetta. Piittaamattomuus varoituksesta saattaa johtaa onnettomuuteen tai hengenmenetykseen.

## TÄRKEÄÄ

Osoittaa mahdollista vaaratilannetta. Piittaamattomuus varoituksesta saattaa johtaa vähäisempiin vahinkoihin tai loukkaantumiseen. Esitettäessä ilman vaarasignaalin merkkiä , ei aiheuta henkilövahinkoja.

**HUOM:** Osoittaa tarpeellista lisätietoa, jota ilman ohje on vajaa.

Vaikka pelkkä lukeminen sinällään ei poista vaaratilanteita, on ohjeiden ymmärtäminen erittäin tärkeää, jotta osaat toimia eri tilanteissa oikein.

Jälleenmyyjäsi tekee parhaansa, jotta olisit tyytyväinen. Hän on koulututtanut suorittamaan esisäädöt ja kelkkasi tarkistamisen sekä säätämään kelkasi sinun painosi ja ajo-olosuhteiden mukaan. Kauppiaasi käy luovutus-hetkellä läpi kelkan hallintalaitteet ja esittelee lyhyesti jousituksen eri säätömahdollisuudet. Toivomme, että otat kaiken mahdollisen hyödyn irti luovutustilaisuudesta!

Luovutusvaiheessa sait myös tietoa takuusta ja sen kattavuudesta sekä täytyi yhdessä takuurekisterikaavakkeen.

Tämän ohjeen tiedot sekä osien ja järjestelmien kuvaukset pitävät paikkansa julkaisuhetkellä. BRP kehittää tuotteitaan kuitenkin jatkuvasti eikä ole velvollinen asentamaan muutettuja versioita aikaisemmin valmistettuihin tuotteisiin.

BRP pidättää itsellään oikeuden milloin tahansa muuttaa tuotteidensa teknisiä ominaisuuksia, muotoilua, malleja tai varusteita tai lopettaa niiden tuotannon tai käytön ilman seuraamuksia.

Tämän ohjeen kuvissa esitetään eri kokoonpanojen tyyppilliset rakenteet, mutta niissä esitetyt osat eivät kaikissa tapauksissa välttämättä vastaa tarkalleen tuotteen osia.

Tämä käyttöohjekirja on käännetty muille kielille englanninkielisestä versiosta. Mahdollisissa eroavaisuuksissa englanninkielinen versio pätee.

Ohjeavot ja tekniset tiedot on ilmoitettu SI-järjestelmän sekä vastaavan SAE U.S. -järjestelmän mukaisesti. Sellaisissa tapauksissa, joissa ei täsmällistä tarkkuutta vaadita, luvut on pyöristetty lukemisen ja käytön helpottamiseksi.

Useimmat tämän moottorikelkan komponentit on valmistettu osilla, jotka on mitoitettu metrisen järjestelmän mukaisesti. Useimmat kiinnittimet ovat metrisiä, eikä niitä saa korvata muiden järjestelmien vastaavilla kiinnittimillä, tai päinvastoin.

Varaosiksi ja lisävarusteiksi suosittelemme ainoastaan alkuperäisiä BRP-tuotteita. Ne on suunniteltu juuri sinun moottorikelkkaasi varten ja valmistettu BRP:n laatuvaatimusten mukaisesti.

Takuu ja sen täyttymisen ehdot selviävät tämän kirjan TAKUU-osiosta ja/tai valtuutetulta Lynx-jälleenmyyjältä.

---

# SISÄLLYSLUETTELO

## **TURVALLISUUSTIETOJA**

<b>TÄRKEÄT TURVALLISUUSOHJEET</b> .....	<b>8</b>
<b>LAIT JA RAJOITUKSET</b> .....	<b>12</b>
<b>KELKALLA AJO</b> .....	<b>13</b>
Toimintaperiaatteet .....	13
Miten ajetaan .....	13
Matkustajan kuljettaminen .....	16
Maaston/ajotyylin vaihtelut .....	17
Kuljetus ja hinaus .....	21

## **TAKUUTIEDOT**

<b>BRP FINLAND OY:N KANSAINVÄLINEN RAJOITETTU TAKUU: 2007 LYNX®-MOOTTORIKELKAT</b> .....	<b>24</b>
--	-----------

## **AJONEUVOA KOSKEVAT TIEDOT**

<b>MOOTTORIKELKAN TUNNISTUSMERKINNÄT</b> .....	<b>28</b>
Sarjanumerot .....	28
<b>HALLINTALAITTEET</b> .....	<b>29</b>
1) Monitoiminäyttö .....	29
2) Kaasuvipu .....	31
3) Jarruvipu .....	31
4) Pysäköintijarrun painike tai vipu .....	31
5) Jarrun/pysäköintijarrun/alhaisen öljytason merkkivalo (punainen) .....	32
6) Vaihteensiirtovipu tai RER-painike .....	33
7) Peruutusvaihteen merkkivalo .....	33
8) Ohjaustanko, käsikahvat .....	34
9) Kiinnityshihna .....	34
10) Virtalukko/ START/RER -painike .....	34
11) Turvakatkaisin .....	35
12) DESS-merkkivalo .....	36
13) Moottorin hätä/seis-katkaisin .....	36
14) Ajovalot .....	37
15) Pitkien valojen merkkivalo (sininen) .....	37
16) Käsikäynnistyskahva .....	38
17) Rikastin .....	38
18) Primer .....	38
19) Nopeusmittari .....	38
20) Matkamittari .....	38
21) Välimatkamittari .....	38
22) Välimatkamittarin nollauspainike .....	38

23) Polttoainesäiliön korkki/mittari .....	40
24) Moottorin ylikuumenemisen varoitusvalo (punainen).....	40
25) Lämmitettävien käsikahvojen katkaisin .....	40
26) Lämmitettävän kaasukahvan katkaisin .....	41
27) Kuomun kiinnityssalvat .....	41
28) Virran ulosotto .....	41
29) Sulake.....	41
30) Etutartuntakahva/etupuskuri .....	42
31) Tavaratila.....	42
32) Takatavarateline.....	42
33) Työkalusarja .....	43
34) Sytytystulpan pidike.....	43
35) Istuinhihna.....	43
36) Vetokoukku.....	43
37) Säädettävä jousitus.....	43
<b>JOUSITUKSEN VIANETSINTÄ .....</b>	<b>49</b>
Ajo syvässä lumessa .....	49
<b>POLTTOAINE JA ÖLJY .....</b>	<b>50</b>
Suositeltava polttoaine .....	50
Polttoainejärjestelmän jäänesto .....	50
Suositeltava öljy .....	50
Vaihteistoöljy .....	50
Kaasuttimen kylmän sään säädöt .....	50
<b>SISÄÄNAJO .....</b>	<b>51</b>
Moottori.....	51
Variaattorihihna.....	51
10 tunnin tarkistus / Ensihuolto .....	51
<b>TARKISTUS ENNEN AJOA .....</b>	<b>52</b>
<b>KÄYTTÖOHJEET .....</b>	<b>53</b>
Toimintapiirteet.....	53
Kääntyminen .....	53
Pysäyttäminen .....	53
Moottorin käynnistys .....	53
Moottorin sammuttaminen .....	56
<b>MOOTTORIN ESILÄMMITYS .....</b>	<b>57</b>
<b>AJON JÄLKEISET TOIMENPITEET .....</b>	<b>58</b>
<b>ERITYISIÄ KÄYTTÖOHJEITA .....</b>	<b>59</b>
Moottorin ylikuumeneminen.....	59
Tulviva moottori .....	59
Liukukiskojen tarttuminen .....	59
Hinaaminen .....	60
Toisen kelkan hinaaminen.....	60
Moottorikelkan kuljetus .....	60
<b>NESTEMÄÄRÄT .....</b>	<b>61</b>
Jarrujärjestelmä .....	61

Moottoriöljyn pinnan taso .....	63
Tuorevoitelujärjestelmä .....	64
Jäähdytysjärjestelmä .....	65
<b>AKKU .....</b>	<b>66</b>
Irrottaminen .....	66
Kuiva akku .....	67
Akun huolto .....	67
Talvisäilytys .....	67
Turvallisuus työskenneltäessä akun kanssa .....	68
<b>HUOLTO .....</b>	<b>70</b>
Kelkan puhdistus ja suojaus .....	70
Variaattorihihnan irrotus ja asennus .....	71
TRA-variaattorin säätö .....	73
Variaattorihihnan kunto .....	74
Jarrujen kunto .....	75
Jarrujen säätö .....	75
Takajousituksen kunto .....	75
Jousituksen rajoitinhihnan kunto .....	75
Telamaton kunto .....	75
Telamaton kireys ja linjaus .....	75
Ohjaus ja etujousitusmekanismi .....	76
Suksien ja ohjainrautojen kunto ja kuluminen .....	76
Pakoputkisto .....	77
Ilmansuodattimen puhdistus .....	77
Polttimon vaihtaminen .....	79
<b>MOOTTORIJÄRJESTELMÄ .....</b>	<b>82</b>
Moottoriöljyn määrä .....	82
Moottoriöljynvaihto ja öljynsuodattimen vaihto .....	83
<b>VARASTOINTI JA VALMISTELU ENNEN AJOKAULTTA .....</b>	<b>85</b>
Säilytys .....	85
Valmistelut ennen ajokautta .....	85
<b>VIANETSINTÄ .....</b>	<b>86</b>
Valvontasignaalien koodit .....	86
Vianetsintä .....	88
<b>TEKNISET TIEDOT .....</b>	<b>90</b>
<b>HUOLTOTAULUKKO .....</b>	<b>100</b>
<b>2-TAHTI .....</b>	<b>101</b>
<b>4-TAHTI .....</b>	<b>106</b>
<b>ASIAKASTIETOJEN KÄYTTÄMINEN .....</b>	<b>110</b>
<b>OSOITTEEN/OMISTAJAN MUUTOS .....</b>	<b>111</b>





# ***TURVALLISUUSTIETOJA***

---

# TÄRKEÄT TURVALLISUUSOHJEET

## Koulutus

△ Perusharjoittelu on tarpeen, jotta kelkan käyttö olisi turvallista. Tutustu huolellisesti tähän käyttöohjekirjaan ja kiinnitä erityisesti huomiota huomautuksiin ja varoituksiin. Liity paikalliseen kelkkakerhoon: sen toiminta ja reittijärjestelyt on suunniteltu sekä huvia että turvallisuutta silmälläpitäen. Kysy perusohjeet kelkkaoppiaaltasi, ystävältäsi, kerhon jäseneltä tai ilmoittaudu paikalliseen tai maakunnalliseen turvallisuusarjoittelu-ohjelmaan.

△ Näytä aina uudelle kelkan käyttäjälle, miten kelkka käynnistetään ja pysäytetään. Näytä oikeat ajoasennot ja anna hänen käyttää kelkkaa suljetulla tasaisella alueella — ainakin siihen asti, kunnes hän on täysin tutustunut kelkan toimintoihin. Jos alueella järjestetään moottorikelkkailijoiden ajokursseja, ilmoita hänet mukaan.

## Suorituskyky

△ Joidenkin moottorikelkkojen suorituskyky saattaa olla merkittävästi suurempi kuin niiden kelkkojen, joilla olet ajanut aikaisemmin. Siitä syystä emme suosittele kelkkaa kokemattomille kuljettajille.

△ Moottorikelkkoja käytetään useilla alueilla ja monenlaisissa lumiolosuhteissa. Kaikkien mallien suorituskyky ei ole samanlainen samoissa olosuhteissa. Kysy neuvoja kauppiaalta kun valitset kelkkaa omiin käyttötarpeisiisi.

△ Jos kelkkaa käytetään sellaisissa tilanteissa, jotka ovat liian vaikeita kuljettajan hallita tai hankalia matkustajalle tai riittämättömiä kelkan suorituskyvylle, saattaa seurauksena olla loukkaantuminen tai jopa hengenvaara.

## Ikä

△ BRP suosittaa, että kuljettaja on vähintään 15-vuotias. Noudata paikallista lainsäädäntöä.

## Nopeus

△ Kiihdyttäminen ja ylinopeus saattaa olla kohtalokasta. Odottamattomissa tilanteissa et useinkaan ehdi reagoimaan riittävän nopeasti. Aja aina nopeudella, joka on sopiva reitille, sääolosuhteille ja omille taidoillesi. Tutustu paikallisiin sääntöihin. Nopeusrajoitukset ovat tarpeellisia ja ne on tarkoitettu noudatettaviksi.

## Kelkalla ajo

△ Aja aina reitin oikealla puolella.

△ Pidä aina turvallinen etäisyys muihin kelkkailijoihin ja jalankulkijoihin nähden.

△ Muista, että mainosmateriaalissa saattaa esiintyä vaarallisia suorituksia, joita esittävät ammattikuljettajat ihanteellisissa ja/tai valvotuissa olosuhteissa. Sinun ei pidä koskaan yrittää samoja vaarallisia keinoja jos ne ylittävät taitosi.

△ Älä koskaan aja huumaavien aineiden tai alkoholin vaikutuksen alaisena tai jos olet väsynyt tai sairas. Aja viisaasti.

△ Kelkkaasi ei ole suunniteltu käytettäväksi yleisillä teillä, kaduilla tai moottoriteillä.

△ Moottorikelkkailu öiseen aikaan voi olla ilahduttava kokemus, mutta ole erittäin varovainen, sillä näkyvyys on rajallinen. Vältä tuntemattomia maastoja ja tarkista, että valot toimivat. Pidä aina taskulamppu ja varapolttimoita mukana.

- ⚠ Luonto on kaunista katseltavaa, mutta älä anna sen viedä huomiosi ajamisesta. Jos haluat todella arvostaa talvimaisemaa, pysäytä kelkka reitin sivuun niin, että et aiheuta vaaratilanteita muille kelkkailijoille.
- ⚠ Aidat aiheuttavat vaaratilanteita sekä sinulle että moottorikelkallesi. Kierrä kaukaa puhelinpylväät tai kaapelit.
- ⚠ Lähes näkymättömät tai vasta lähellä havaittavat kaapelit saattavat aiheuttaa vakavia onnettomuuksia.
- ⚠ Käytä aina hyväksytyä turvakypärää, silmäsuojia ja kasvosuojaa. Tämä koskee myös matkustajaasi.
- ⚠ Varaudu tahattomiin tilanteisiin, kuten ajautumiseen ulos reitiltä, lumivyöryyn ja muihin luonnosta tai muista ihmisistä aiheutuviin äkillisiin vaaratilanteisiin.
- ⚠ Vältä tiellä ajamista. Jos sinun on pakko ajaa tiellä ja jos se on sallittua, vähennä nopeutta. Moottorikelkkaa ei ole suunniteltu käytettäväksi kestopäälystetyillä pinnoilla. Tietä ylittäessäsi pysäytä kelkka kokonaan, katso sitten tarkasti molempiin suuntiin ennen kuin ylität tien 90° kulmassa. Varo pysäköityjä ajoneuvoja.
- ⚠ Älä roiku toisen kelkan takapuskurissa. Jos kelkka sinun edelläsi hidastelee jostain syystä, sinun mahdollinen varomattomuutesi saattaa vahingoittaa kuljettajaa ja matkustajaa. Säilytä turvaväli oman ja edellä ajavan kelkan välillä. Maastosta riippuen jarrutusmatka voi vaihdella suurestikin. Toimi turvallisesti. Ole varautunut käyttämään kiertelevää ajotapaa.
- ⚠ Kelkkaileminen yksin saattaa olla vaarallista. Polttoaineesi saattaa loppua, onnettomuus voi sattua tai kelkkasi voi rikkoontua. Muista, että kelkkasi pystyy etenemään pidempiä etäisyyksiä puolessa tunnissa kuin mitä sinä ehkä pystyt kävelemään päivässä. Kelkkaile mieluummin ”yhdessä” kavereiden kanssa. Kelkkakerhoista saat mahdollisesti myös seuraa ajoretkille. Kerro aina jollekin, että olet lähdössä kelkkailemaan ja suunta mihin päin aiot lähteä ja milloin aiot palata.
- ⚠ Pelloilla on joskus matalia alueita, joihin vesi kasaantuu ja jäätyy talveksi. Tämä jää on tavallisesti kirkasta jäätä. Kääntyminen tai jarruttaminen saattaa aiheuttaa kelkan kierähtämisen eikä kelkka ole enää hallinnassa. Älä koskaan jarruta tai yritä kiihdyttää tai kääntyä kirkkaalla jäällä. Jos joudut kuitenkin sellaiseen tilanteeseen, vähennä nopeutta hitaasti löysäämällä kaasuvipua.
- ⚠ Älä koskaan ”hyppää” kelkallasi. Sellainen ajotapa kuuluu vain ammattikuljettajille. Älä esittele taitojasi. Ole vastuuntuntoinen.
- ⚠ Ollessasi safarilla älä ”kaasuta” liikaa. Lunta ja jäätä saattaa lentää taaksepäin vahingoittaen takana tulevaa kelkkaa tai kelkkailijaa. Kun ”kaasutetaan” liikaa, kelkka kaivautuu lumeen ja jättää irtolumisen pinnan takana tuleville.
- ⚠ Safarit ovat hauskoja ja mukavia, mutta älä esittele taitojasi tai ohittele toisia kelkkailijoita ryhmässäsi. Vähemmän kokenut kelkkailija saattaa yrittää toimia samalla tavalla kuin sinä ja epäonnistua. Aja rauhallisesti, samalla tavalla ryhmän muiden jäsenten kanssa.

## Toiminta

- ⚠ Tee aina kelkan tarkistus ENNEN kuin käynnistät virran.

- ⚠ Hätätilanteessa kelkan moottori voidaan sammuttaa painamalla moottorin hätäkatkaisinta vetämällä turvakatkaisimen hatusta tai kääntämällä virta-avainta.
- ⚠ Tarkista aina ennen käynnistystä kaasumeکانismin vapaa liikkuvuus ja myös se, että palautuuko kaasuvipu alkuperäiseen asentoon vapautettaessa.
- ⚠ Kytke aina pysäköintijarru päälle kun kelkka ei ole käytössä.
- ⚠ Älä koskaan käytä moottoria huonosti ilmastoidussa tilassa ja/tai silloin, jos et ole valvomassa kelkkaa.
- ⚠ Älä koskaan käytä moottoria, jos variaattorihihnan suojuus ei ole paikoillaan tai jos kuomu on avoinna tai sivupaneelit ovat auki tai poistettu. Älä koskaan käytä moottoria ilman variaattorihhnaa. Moottorin käyttäminen vaillinaisena, kuten ilman variaattorihhnaa tai kun telamatto on irti maasta, saattaa olla vaarallista.
- ⚠ **Sähkökäynnisteiset mallit ainoastaan:** Älä koskaan lataa tai anna akulle lisävirtaa kun se on paikoillaan kelkassa.
- ⚠ Varmista, että peruutusreitillä takanasi ei ole esteitä tai ihmisiä ennen kuin alat peruuttaa.
- ⚠ Älä jätä avainta virtalukkoon, se houkuttelee varkaita ja voi aiheuttaa myös lapsille vaaratilanteen.
- ⚠ Kelkan perän nostaminen ilmaan moottorin ollessa käynnissä saattaa lennättää lunta, jäätä tai likaa taaksepäin ja vahingoittaa lähellä mahdollisesti lähellä olevia ihmisiä. Älä koskaan nosta kelkan perää moottorin ollessa käynnissä. Pysäytä moottori puhdistaksesi tai tarkistaaksesi telamaton, kallista sitten kelkka kyljelleen ja irrota tukkeuma puukappaleella tai oksalla. Älä koskaan anna kenenkään seistä lähellä pyörivää telamattoa.

## Huolto

- ⚠ Tutustu kelkkaasi ja kohtele sitä samalla kunnioituksella kuin mitä tahansa ajoneuvoa. Maalaisjärki, asiallinen käsittely ja rutiinihuolto ovat perustana turvalliselle ja miellyttävälle kelkkailulle.
- ⚠ Suorita ainoastaan toimenpiteet, jotka on kuvattu tässä kirjassa. Jos ohjeissa ei toisin mainita, moottorin pitää olla sammutettuna ja kylmänä ennen voitelua, säätöjä ja muita huoltotoimenpiteitä.
- ⚠ Älä koskaan käytä moottoria kuomun ollessa avoinna. Jopa kelkan käydessä tyhjäkäyntiä moottori pyörii noin 1800 kierrosta minuutissa. Käännä aina virta-avain OFF -asentoon, jos joudut jostain syystä avaamaan kuomun.
- ⚠ Älä koskaan irrota mitään alkuperäisiä osia kelkastasi. Jokaisessa kelkassa on useita sisäänrakennettuja turvallisuusominaisuuksia. Sellaisiin ominaisuuksiin kuuluu erilaisia kilpiä ja konsoleita, sekä heijastavia materiaaleja ja varoitustarroja.
- ⚠ Välinpitämättömästi tai huonosti huollettu kelkka saattaa olla vaarallinen. Liian kuluneet komponentit saattavat tehdä kelkan täysin toimimattomaksi. Pidä kelkkasi hyvässä toimintakunnossa kaiken aikaa. Noudata tarkistuksia ennen ajoa, viikoittaisia, kuukausittaisia ja vuosittaisia rutiinihuoltoja ja voitelutoimia, kuten kuvattu tässä kirjassa. Konsultoi kelkkamyymyjäsi tai hanki sopivat työkalut ja varusteet, jos joudut suorittamaan muita korjauksia tai huoltoa.
- ⚠ Älä nastoita telamattoa, ellei sitä ole hyväksytty nastoittamista varten. Telamatto, jota ei ole hyväksytty nastoittamista varten saattaa vaurioitua vauhdissa ja irrota paikoiltaan aiheuttaen vaarallisen kuolemaan johtavan onnettomuusriskin.

## **Polttoaine**

⚠ Sammuuta aina moottori ennen tankkausta. Polttoaine on tulenarkaa ja räjähtävää joissakin olosuhteissa. Työskentele aina hyvin ilmastoitussa tilassa. Älä tupakoi tai pidä avotulta lähellä polttoainesäiliötä. Avaa korkki hitaasti. Jos painetta on havaittavissa (kuuluu siihenää kun avataan polttoainesäiliön korkkia), vie kelkka tarkistettavaksi ja/tai korjattavaksi ennen kuin käytät sitä. Älä täytä polttoainesäiliötä yli tai ihan täyteen, jos olet siirtämässä kelkkaa lämpimään tilaan. Lämpötilan noustessa polttoaine laajenee ja saattaa vuotaa yli. Pyyhi aina polttoaineroiskeet pois kelkan päältä. Tarkista polttoainejärjestelmä säännöllisesti.

## **Matkustajan perusohjeet**

- ⚠ Älä suostu matkustajaksi, ellei kelkkaa ole varustettu matkustajan istuimella. Istu ainoastaan matkustajalle tarkoitetulla paikalla.
- ⚠ Käytä aina DOT-hyväksyttyä kypärää ja noudata samoja pukeutumisohteita, jotka on tässä käyttöohjeessa esitetty kuljettajalle.
- ⚠ Varmistu, että pystyt istumaan vakaasti, molemmat jalat tukevasti asuinlaudoilla ja että pystyt pitämään kiinni joko istuinremmistä tai käsikahvoista.
- ⚠ Jos jostain syystä tunnet olosi epä mukavaksi tai epävarmaksi kelkkailun aikana, pyydä heti kuljettajaa hidastamaan tai pysähtymään.

---

## LAIT JA RAJOITUKSET

△ Tutustu paikallisiin lakeihin.

Valtio, kunta ja paikallinen julkinen sektori ovat määränneet lakeja ja rajoituksia, jotka liittyvät kelkan turvalliseen käyttöön ja toimintaan. On sinun vastuullasi kuljettajana opetella ja noudattaa näitä lakeja ja rajoituksia. Kunnioitus ja toisten huomioon ottaminen johtavat turvallisempaan kelkkailuun.

Tutustu lakeihin, joissa kerrotaan omaisuusvahingoista ja vakuutusasioista koskien varusteluasi.

# KELKALLA AJO

Ennen kuin siirryt ajamaan reiteille, harjoittele kelkalla suljetulla alueella, kunnes olet täysin tutustunut sen toimintoihin ja tunnet, että osaat turvallisesti siirtyä seuraavaan vaiheeseen. Toivottamme sinulle turvallisia ja nautinnollisia ajohetkiä.

## Toimintaperiaatteet

### Toimintapiirteet

Kun kaasukahvaa painetaan, moottorin kierrosluku nousee aiheuttaen I-variaattorin kytkeytymisen. Mallista riippuen moottorin kierrosluvun tulee olla 2500 ja 4200 välillä, ennen kuin I-variaattorin kytkeytyminen tapahtuu.

Liikkuva lautanen liikkuu kohti kiinteää lautasta pakottaen variaattorihinnan liikkumaan ylöspäin I-variaattorissa ja samanaikaisesti pakottaen lautaset erilleen II-variaattorissa.

II-variaattori tuntee telamaton kuorman ja rajoittaa hinnan liikkumista. Tuloksena on koko aina optimaalinen nopeussuhde moottorin kierrosluvun ja ajoneuvon nopeuden välillä.

### VAROITUS

Älä koskaan käytä moottoria, jos variaattorihinnan suojus ei ole paikoillaan tai jos kuomu on avoinna tai sivupaneelit ovat auki tai poistettu.

Teho siirtyy telamatolle ketjukotelon/vaihteiston ja vetoakselin kautta.

### VAROITUS

Käytä aina mekaanista kelkan tukea ja tue kelkka kunnolla kiinni aina tarkastaessasi telamattoa. Pyöritä mattoa hitaalla nopeudella, kun se on irti maasta.

## Kääntäminen

Ohjaustangolla ohjataan kelkan ajosuuntaa. Kun ohjaustankoa kääntetään oikealle tai vasemmalle, sukset kääntyvät oikealle tai vasemmalle ja kelkka kääntyy samaan suuntaan.

## Pysäyttäminen

Ennen ajamaan lähtemistä sinun tulee tietää, miten kelkka pysäytetään. Pysäytys suoritetaan vapauttamalla kaasukahva ja painamalla vaiheittain jarrukahvaa, joka sijaitsee ohjaustangon vasemmalla puolella. Hätätilanteessa voit pysäyttää kelkan painamalla jarrua ja moottorin hätä/seis-katkaisinta, joka sijaitsee lähellä kaasukahvaa. Muista, että kelkka ei pysähdy "silmänräpäyksessä". Jarrutusmatka vaihtelee riippuen lumen syvyydestä, pakkautuneesta lumesta tai jäädästä. Jos telamatto on lukkiutunut kovassa jarrutuksessa, kelkka saattaa liukua.

## Miten ajetaan

### Miten pukeudutaan

Muista pukeutua oikeanlaiseen kelkkailuvaatetukseen. Asun tulee olla miellyttävä eikä liian kireä. Tarkista aina säätö ennen kuin lähdet kelkkailemaan. Pukeudu aina kylmintä säätä silmälläpitäen. Lämpöalusasuoja hyvin ihoa kylmältä ja kosteudelta.

On suositeltava käyttää kelkkaillessa aina DOT-hyväksyttyä kypärää. Kypärä suojaa kylmältä ja ehkäisee loukkaantumista. Kypärän lisäksi tulisi myös käyttää kypärähuppua ja kasvosuojusta. Suojalasit tai visiiri, joka on kiinni kypärässä, ovat ehdottomia varusteita kelkkailtaessa.

Kädet tulee suojata kelkkailukäsineillä tai hanskoilla, joissa on riittävä eristys ja jotka joustavat siten, että peukaloilla ja sormilla voi vapaasti käyttää kelkan hallintalaitteita.

Kumipohjaiset saappaat, joissa on joko nylon- tai nahkapäällisyys sekä irrotettavat huopasisäkengät ovat sopivimpia kelkkailuun.

Sinun tulee pitää itsesi kelkkaillessa niin kuivana kuin mahdollista. Kun astut sisätiloihin, ota pois kelkkailuasua saappaat ja huolehdi, että ne kuivuvat ennen kuin puet ne päälle uudestaan.

Älä käytä pitkiä huiveja tai löysiä asusteita jotka saattavat tarttua kelkan liikkuviin osiin.

### **Mitä mukaan kelkkaillessa**

Jokaisen kelkkailijan pitäisi kuljettaja mukana ainakin seuraavia perustarvikkeita ja työkaluja jotka ovat avuksi hätätilanteen sattuessa:

- Tämä käyttöohjekirja
- sytytystulppia ja avain
- ilmastointiteippiä
- Varavariaattorihihna
- varakäynnistinnaru
- varapolttimoita
- työkalusarja (sisältäen ainakin pihdit, ruuvimeisselin, jakoavaimen)
- veitsi
- taskulamppu.

Ota mukaan muita tarvikkeita riippuen siitä onko retkesi lyhyt tai pitkä, joko etäisyydeltään tai ajallisesti.

### **Ajoasento**

Ajoasentosi ja tasapainosi ovat kaksi perustekijää, joilla saat kelkan kulkemaan haluamaasi suuntaan. Kääntyessäsi rinteessä sinun ja matkustajasi pitää olla valmiina vaihtamaan asentoa, jotta paino jakautuu oikein kääntymisen aikana. Kuljettaja ja matkustaja(t) eivät koskaan saa yrittää tasapainottaa kelkkaa siirtämällä jalkojaan astinlaudoilta maahan. Kokemus opettaa kuinka paljon voit kallistaa vartalollasi käännösten mukana eri nopeuksissa ja rinneajossa, jotta säilytät oikean tasapainon.

Istumiasento on yleisesti ottaen paras ajoasento tasapainoa ja kelkan hallintaa ajatellen. Kuitenkin myös puolikytky, ajo toiseen polveen tukeutuen tai seisoma-asento ovat käyttökelpoisia asentoja tietyissä olosuhteissa.

Kokemattoman kuljettajan pitäisi tutustua kelkkaan sekä harjoitella käytännössä tasaisessa maastossa ja alhaisella nopeudella ennen siirtymistä muun tyyppisiin maastoihin.

### **VAROITUS**

Älä tee kelkalla mitään sellaista, jota et hallitse riittävän hyvin.



## Istuminen

Jalat jalkatilassa ja vartalo istuimen puolessavälissä on ihanteellinen asento, kun ajetaan tutussa, tasaisessa maastossa. Polvien ja lantion pitäisi pysyä joustamaan töyssyissä.



## Ajo polveen tukeutuen

Tätä asentoa varten pitää toinen jalka asettaa tukevasti astinlaudalle ja toinen polvi istuimelle. Vältä äkkinäisiä pysäytyksiä.



## Puolikytky

Puoli-istuva, lähes kyykkymäinen asento, jossa keho on irti istuimelta ja jalat ovat vartalon alla ja pystyvät näin joustamaan epätasaisessa maastossa. Vältä äkkinäisiä pysäytyksiä.



## Seisominen

Pidä molemmat jalat astinlaudoilla. Polvien tulisi joustaa töyssyissä. Tämä on tehokas asento, jossa näet paremmin ympärillesi ja voit siirtää painoasi maaston vaihtuessa. Vältä äkkinäisiä pysäytyksiä.



## Matkustajan kuljettaminen

Jotkut mallit on suunniteltu vain kuljettajan ajettaviksi, joihinkin malleihin voi ottaa yhden, toisiin jopa kaksikin matkustajaa. Katso moottorikelkassa olevista ohjeista, onko kyseisellä kelmalla mahdollista kuljettaa matkustajaa tai matkustajia. Noudata aina kelmassa olevia ohjeita. Ylikuormaus on vaarallista eikä kelkkaa ole suunniteltu siihen tarkoitukseen.

Silloinkin kun kelmalla on mahdollista kuljettaa matkustajia, varmista, että matkustajaksi aikova(t) on/ovat fyysisesti sellaisessa kunnossa, että voi/voivat kelkkailla.

### VAROITUS

Matkustajan/matkustajien on pysyttävä pitämään molemmat jalansa kokonaan astinlaudoilla sekä pitämään kiinni käsikahvoista tai istuinremmistä aina istuessaan moottorikelkan kyydissä. Kunnioita fysiikan lakeja ja aja siten, että matkustaja voi istua vakaasti ja turvallisesti eikä tipahda kyydistä.

Jos matkustajinasi on aikuinen ja lapsi, BRP suosittelee, että lapsi istuu keskellä. Takana istuva aikuinen voi näin pitää silmällä lasta ja pitää lasta tarvittaessa kiinni. Keskimmaisella paikalla lapsi on lisäksi parhaiten suojassa ajo-voimalta ja kylmyydeltä.

Jokainen kuljettaja on vastuussa matkustajiensa turvallisuudesta ja kuljettajan täytyy opastaa matkustajaa kelkkailun perusteissa.

### VAROITUS

- Matkustaja(t) saa istua ainoastaan matkustajille tarkoitetuissa istuimissa. Älä anna koskaan kenenkään istua ohjaustangon ja kuljettajan välissä.
- Jokaisessa matkustajan istuimessa on oltava istuinremmi tai käsikahvat ja niiden on täytettävä SSCC-vaatimukset.
- Matkustajien ja kuljettajan on aina kelkkaillessaan käytettävä DOT-hyväksyttyä kypärää sekä kelkkailun tarkoitettuja, lämpimiä vaatteita. Varmista, että vaatteet peittävät ihon joka puolelta.
- Jos matkustaja jostain syystä tuntee olonsa epä mukavaksi tai epävarmaksi kelkkailun aikana, hänen on välittömästi pyydetävä kuljettajaa hidastamaan tai pysähtymään.

Ajaminen matkustajan kanssa on erilaista kuin ajaminen yksin. Kuljettajan etuna on se, että hän tietää mitä on tulossa seuraavaksi ja voi valmistaa itsensä ennakkoon sen mukaisesti. Kuljettajalla on myös tukeaan ohjaustanko. Matkustajan taas on luotettava kuljettajan varovaisuuteen ja kykyyn hallita kelkka hyvin. Lisäksi kuljettajan ”vartalolla ohjaaminen” on matkustajan mukana ollessa rajallisempaa. Kuljettaja näkee reittiä usein pidemmälle eteenpäin kuin matkustaja. Sen vuoksi hitaampi vauhti, pehmeät liikkeelle lähdöt ja pysähdykset ovat matkustajan kyydissä ollessa tärkeitä. Kuljettajan on myös varoitettava matkustajaa sivuttaisrinteistä, töyssyistä, oksista jne. Odottamaton töyssy saattaa lennättää matkustajasi pois kyydistä. Muistuta matkustajaa, että hänen tulee siirtää omaa painoaan samaan suuntaan kanssasi. Ole erityisen varovainen, aja hitaasti ja tarkista matkustajan mukanaolo säännöllisesti.

## VAROITUS

Kun ajat matkustajan kanssa:

- Jarrutettavuus ja ohjattavuus on hankalampaa. Vähennä ajonopeutta ja jätä ohjaamista varten lisätilaa.
- Säädä jousitus kuorman mukaisesti.

Katso jousituksen säätöohjeet tämän käyttöohjekirjan luvusta KÄYTTÖOHJEET, kohdasta JOUSITUKSEN SÄÄTÖ sekä ohjetarra variaattorihinnan suojuksesta.

Ole erityisen varovainen ja aja hitaasti, jos matkustajasi ovat nuoria. Tarkista säännöllisesti, että lapsi pitää kiinni käsikahvoista ja että hänen jalkansa ovat astinlaudoilla.

## Maaston/ajotyylin vaihtelut

### Lanatut reitit

Istuminen on suosituin ajoasento ajettaessa lanatuilla, tasaisilla reiteillä. Älä aja lujaa ja ennen kaikkea pysy reitin oikealla puolella. Ole varautunut maasto-olosuhteiden nopeisiin muutoksiin. Huomioi kaikki reittiviitat. Älä pujottele reitin puolelta toiselle.

## Epätasainen reitti

Reitti on luultavasti "töyssyinen" (tiheää töyssyä) ja lumi on kinostunut, ellei vähään aikaan ole satanut lunta. Sellaiset olosuhteet voivat haitata fyysisesti kuljettajaa ja matkustajaa, jos ajetaan suurella nopeudella hidasta vauhtia. Pidä kiinni ohjaustangosta ja ole puolikykyasennossa. Jalkojen pitäisi olla kehon alla koukistettuina, jolloin ne vaimentavat töyssyjä. Pidemmällä, kovilla ja "tiheätöyssyisillä" reiteillä voit ajaa myös toiseen polveen tukeutuen, jolloin toinen polvisi on istuimella. Asento on ehkä hiukan mukavampi ja samalla vartalo pysyy rentona ja kykenee hallitsemaan kelkan ohjausta. Varo lumen alla olevia kiviä tai kantoja, ne saattavat olla piilossa vasta sataneen lumen alla.

## Ajo syvässä lumessa

Syvässä "puuterimaisessa" lumessa, kelkkasi saattaa juuttua ja ruveta "kai-vautumaan" syvemmälle hankeen. Käännä siinä tapauksessa kelkkaa niin laajalla kaarella kuin mahdollista ja etsi kovempaa pintaa. Jos kelkkasi "juuttuu" lumeen (mikä tapahtuu jokaiselle kelkkailijalle joskus), älä kaasuta ja pyöritä telamattoa, sillä se saa kelkan uppoamaan entistä syvemmälle. Pysäytä moottori, nouse kelkasta pois ja siirrä kelkan peräpää puhtaalle lumelle. Tamppaa kelkan eteen lunta. Muutaman metrin ala yleensä riittää. Käynnistä uudelleen moottori. Valitse seisoma-asento ja keinuta kelkkaa varovasti samalla, kun painat vakaasti ja hitaasti kaasua. Riippuen siitä onko kelkan etuosa vai takaosa kaivautunut, jalkojesi painon pitäisi olla päinvastaisessa päässä astinlaudoilla kuin kelkan kaivautunut pää. Älä koskaan laita vierasta materiaalia telamaton alle tueksi. Älä anna kenenkään seisoa edessä tai takana, kun kelkka on käynnissä. Pysy pois telamaton lähetyviltä. Pyörivään telamattoon koskeminen on vaarallista.

## Jäätäneet vesistöt

Ajaminen järvien ja jokien jäällä saattaa olla kohtalokasta. Vältä vesistöalueita. Jos olet tuntemattomassa maastossa, kysy paikallisilta virkamiehiltä tai asukkailta jään kunnosta, salmista, viemäreistä, puroista, vuolaasti virtaavista paikoista tai muista vaaroista. Älä koskaan aja jäällä, jonka vahvuudesta sinulla ei ole tietoa. Jää saattaa olla liian heikkoa kannattamaan sinut ja kelkasi.

Kelkalla ajo jäällä tai jäisillä pinnoilla voi olla hyvin vaarallista, ellei huomioi tiettyjä varotoimia. Jäällä on vaikea ohjata kelkkaa tai mitä tahansa ajoneuvoa. Jäällä on vähemmän pitoa liikkeelle lähdetessä, käännettäessä ja pysähdyttäessä kuin lumella. Kelkan tarvitsemat etäisyydet kyseisiin liikkeisiin voivat jäällä moninkertaistua. Ohjattavuus on vähäistä ja holtittomat käännökset ja pyörähdykset ovat jäällä vaarallisia. Jos kuitenkin ajat jäällä, aja hitaasti ja ole valpas. Ota runsaasti tilaa pysähtymistä ja kääntymistä varten. Tämä on erityisesti otettava huomioon yöllä.

## Pakkaantunut lumi

Älä aliarvioi kovaa, pakkaantunutta lunta. Kelkkaa voi olla vaikea käsitellä, koska suksissa ja telamatossa ei ole niin paljon pitoa. Paras neuvo on hidastaa vauhtia ja välttää nopeita kiihdytyksiä, kääntymistä tai jarruttamista.

## Ajo ylärinteeseen

Ajettavia rinteitä on kahden tyyppisiä — avoin rinne jossa on vähän puita, kalliota tai muita esteitä, ja rinne, jossa voi ainoastaan ajaa suoraan ylöspäin. Avointa rinnettä noustaan sivuttain tai pujotellen. Lähesty kulmassa. Ole polviasennossa. Pidä painosi jatkuvasti ylärinteen puolella. Pidä ylä tasainen, turvallinen nopeus. Jatka niin kauas kuin voit tässä suunnassa, vaihda sitten ajoasentoasi ja aja rinnettä toiseen suuntaan, jolloin rinteiden kaltevuus on toisella puolella

Ajo kohtisuoraan ylös voi aiheuttaa ongelmia. Valitse seisoma-asento, kiihdytä ennen kuin ajat rinteeseen ja vähennä sitten kaasua estääksesi telamattoa pyörimästä tyhjää.

Molemmissa tapauksissa ajonopeuden pitäisi olla tilanteeseen sopiva. Hidasta aina kun saavutat rinteeseen hui-pun. Jos et pysty ajamaan edemmäksi älä pyöritä telamattoa. Sammuta moottori, vapauta sukset vetämällä niitä ulos ja alarinteeseen, käännä kelkan peräpää ylärinteen suuntaan, käynnistä moottori ja aja se pois pienellä tasaisella kaasulla. Vaihda ajoasentoasi sellaiseksi, että kelkan tasapaino säilyy ja aja rinnettä alas.

## Ajo rinnettä alas

Ajettaessa rinnettä alas kelkan hallinta on säilytettävä koko ajan. Pidä jyrkemmissä rinteissä painosi alhaalla ja molemmat kätesi ohjaustangossa. Jatka kevyesti kaasun painamista ja anna kelkan laskeutua alaspäin rinnettä moottorin ollessa käynnissä. Jos ajonopeus ylittää turvallisen vauhdin, hidasta jarruttamalla. Paina jarrua säännöllisesti kevyellä puristuksella. Älä koskaan jumita jarrua ja lukitse telamattoa.

## Rinneajo

Noudata seuraavia ohjeita aina, kun ajat rinnettä ylös tai alas tai ylität niitä. Kuljettajan tulee nojata rinnettä kohti, jotta kelkka säilyy vakaana. Suositeltava asento on toiseen polveen tukeutuminen. Alarinteiden puoleinen polvi on silloin istuimella ja ylärinteen puoleinen polvi astinlaudalla. Toinen hyvä ajoasento on puolikyky. Vauraudu siirtämään painoasi tarvittaessa nopeasti. Rinteitä ja jyrkkiä mäkiä ei suositella vasta-alkajalle tai kokemattomalle kelkkailijalle.

## **Sohjo**

Sohjossa ajoa pitäisi aina välttää. Tarkista aina ennen järven tai joen ylitystä onko siellä mahdollisesti sohjoa. Jos tummia, vetisiä läiskiä ilmaantuu reitillesi, aja pois jäältä välittömästi. Varo, ettei jää ja vesi roisku takana tulevaan kelkkailijaan. Kelkan saaminen pois sohjoiselta alueelta on rasittavaa ja joissakin tapauksissa jopa mahdollonta.

## **Sumu tai lumipyry**

Maastossa tai jäällä sumu tai lumipyry saattaa rajoittaa näkyvyyttäsi. Jos sinun pitää ajaa sumussa tai rankassa lumisateessa, aja hitaasti valot päällä ja ole tarkkaavainen mahdollisten vaarojen varalta. Jos et ole varma reitistä, älä aja eteenpäin. Pidä turvallinen etäisyys takana oleviin kelkkailijoihin näkyvyyden ja reaktioajan parantamiseksi.

## **Tuntematon maasto**

Aja aina erittäin varovasti maastossa, joka ei ole sinulle tuttu. Aja niin hitaasti, että pystyt havaitsemaan mahdolliset vaarat, kuten aidat tai paalet, purot jotka menevät reittisi läpi, kivet, pudotukset, vaijerit ja lukematomat muut esteet, jotka saattavat keskeyttää ajon. Ole varuillasi myös huolletulla reitillä, ellet tunne sitä ennestään. Aja sellaisella nopeudella, että voit nähdä mitä on edessäsi seuraavassa mutkassa tai rinteen harjalla.

## **Kirkas auringonpaiste**

Kirkas aurinko saattaa huomattavasti heikentää näkökykyäsi. Auringon ja lumen häikäisy saattavat sokaista silmäsi niin, että et havaitse rotkoja, oja tai muita esteitä kovin helposti. Sellaisissa olosuhteissa tulisi käyttää suojalaseja, joissa on värilliset linssit.

## **Vaikeasti havaittavat esteet**

Lumen alla saattaa olla piilossa esteitä, joita ei voi havaita. Kelkalla ajo varsinaisten reittien ulkopuolella ja metsissä edellyttää alhaista ajonopeutta ja erityistä valppautta. Ajo liian kovalla nopeudella voi tehdä pienistäkin esteistä vaarallisia. Osuminen pieneenkin kiveen tai kantoon saattaa aiheuttaa sen, että menetät kelkan hallinnan ja joudut onnettomuuteen. Pysyttele varsinaisilla reiteillä vähentääksesi altistumista vaaroille. Ole varovainen, hidasta vauhtia ja nauti maisemista.

## **Huonosti havaittavat vaijerit**

Ole aina varovainen alueilla joissa on tai on ollut maatiloja, sillä sellaisilla alueilla saattaa pelloilla ja laitumilla olla huonosti havaittavia rautalanka-aitoja tai vaijereita. Useita vakavia onnettomuuksia on aiheutunut sellaisissa tapauksissa, kun kelkalla on ajettu pelloilla oleviin vaijereihin, pylväisiin ja teiden sulkuketjuihin. Aja ehdottomasti hidasta vauhtia.

## **Esteet ja hyppy**

Odottamattomat painaumat lumikivoksissa, lumiauran jättämät penkat, tierummut tai huomaamattomat esteet voivat olla vaarallisia. Voit huomata ne paremmin ja ajoissa, kun pidät värillisiä ajolaseja tai visiiriä ja ajat riittävän alhaista nopeutta.

Kelkalla hyppääminen on riskialtista ja vaarallista. Jos reitillä on kuitenkin yhätkä jyrkkä pudotus alaspäin, kyykisty (seiso) kelkan takaosassa ja pidä sukset ylhäällä ja kohtisuoraan eteenpäin. Paina vaihteittain kaasua ja varaudu hypyn aiheuttamaan iskuun. Polvien pitää joustaa ja toimia iskunvaimentimien tavoin.

## Kääntäminen

Maastosta riippuen on kaksi suosittelua tapaa ajaa käännös moottorikelkalla. Useimmissa lumiolosuhteissa "vartalolla ohjaaminen" on paras konsti kääntää kelkka. Nojaaminen eteenpäin käännöksen suuntaan ja kehon painonsiirto käännöksen puoleiselle jalalle "kallistaa" kelkkaa käännöksen mukaan. Tässä asennossa sekä siirtämällä kehoasi niin eteen kuin mahdollista, kelkan paino siirtyy sisäpuolen sukselle.

Joskus syvässä lumessa saattaa olla ainoa mahdollisuus kääntyä vetämällä kelkka ympäri. Älä yllirasita itseäsi. Pyydä apua. Käytä raskaiden kohteiden nostamiseen jalkojasi äläkä selkääsi.



## Tien ylitys

Joskus saatat joutua ylittämään tien ojan ylitse tai lumipenkan päältä. Valitse paikka, jonka tunnet ja tiedät, että se on sopiva ja helppo kohta ylitykseen. Käytä seisoma-asentoa ja aja vain sellaisella ajonopeudella, jolla pääset penkan harjalle. Pysäytä kelkka kokonaan penkan harjalla ja odota, kunnes reitti on selvä eikä liikennettä ole. Arvioi pudotus penkalta tielle ja aja maltillisesti. Ylitä tie 90° kulmassa. Jos tien toisella puolella on vastassa myös lumipenkka, aseta jalkasi lähelle kelkan takapäätä. Muista, että kelkaasi ei ole suunniteltu käytettäväksi asfaltoiduille pinnoille ja ohjaaminen sellaisilla pinnoilla on vaikeaa.

## Rautateiden ylitys

Älä koskaan aja kelkalla rautateillä. Se on laitonta. Rautateiden raiteet ja kiskot ovat yksityistä omaisuutta. Moottorikelkka ei missään tapauksessa kuulu rata-alueille. Kun ylität rautatien, pysähdy, katso ja kuuntele, onko juna tulossa.

## Ajo öiseen aikaan

Valojen määrä öiseen aikaan vaikuttaa kykyysi nähdä tai tulla nähdyksi. Kelkkailu öiseen aikaan on hauskaa. Se voi olla unohtumaton kokemus, jos maltat ajaa rajoitetun näkökykyisi mukaisesti. Ennen kuin käynnistät kelkan, varmista että valosi ovat puhtaata ja että ne toimivat kunnolla. Aja sellaisella ajonopeudella, joka mahdollistaa sinut pysäyttämään kelkan nähdessäsi tuntemattoman tai vaarallisen kohteen edessäsi. Pysy reitillä, äläkä koskaan aja kelkalla tuntemattomassa maastossa. Vältä jokia ja järviä. Tukivaijerit, piikkilanka-aidat, ketjuilla suljetut tiet ja muut esteet kuten puun oksat ovat erityisen hankalasti havaittavia yöllä. Älä koskaan aja yksin. Kuljeta aina mukanasi taskulamppua. Pysy pois asuinalueilta ja kunnioita muiden ihmisten yörauhaa.

## Safari-ajo

Nimetkää "vetäjä" johtamaan seuruetta ja toinen henkilö seurueen peräpään valvojaksi ennen safariretken alkua. Varmista, että kaikki seurueen jäsenet ovat tietoisia reitistä ja määränpäästä. Varmista, että sinulla on mukanasi kaikki työkalut ja varusteet ja että kelkoissa on riittävästi polttoainetta retken ajaksi. Älä koskaan ohita vetäjää tai muita safarin kelkkailijoita. Käytä käsimerkkejä ilmoittamaan vaaroista tai aikeesta vaihtaa suuntaa. Auta muita aina tarvittaessa.

On erittäin TÄRKEÄÄ pitää aina turvallinen välimatka jokaisen kelkan välillä. Säilytä aina turvallinen välimatka ja jätä tarpeeksi etäisyyttä pysähtymiseen. Älä roiku edellä ajavan takapuskurissa. Tarkkaile edellä ajavaa kelkkaa.

### **Käsimerkit**

Jos aiot pysähtyä kelkallasi, nosta jompikumpi kätesi suoraan ylöspäin pään yläpuolelle. Vasemmalle kääntymisestä ilmoitetaan ojentamalla vasen käsi kohtisuoraan haluttuun suuntaan. Oikealle kääntyessä ojenna vasen käsivarsi ja nosta kyynärpäätä kätesi kohtisuoraan ylöspäin, niin että se muodostaa kulman kyynärpäähän. Jokaisen kelkkailijan pitää välittää edellä ajavan antama merkki osaltaan takana olevalle.

### **Reitillä pysähtyminen**

Aja aina kelkkasi reitin sivuun kun pysähdyt, mikäli suinkin mahdollista. Tämä vähentää vaaratilanteita muiden reitillä liikkuvien kelkkailijoiden osalta.

### **Reitit ja merkit**

Reittimerkkejä käytetään valvontaan ja ohjaamaan kelkkailua reiteillä. Tutustu etukäteen sen alueen merkintöihin, jossa kelkkailet.

### **Kuljetus ja hinaus**

Noudata kuljetus- ja hinausohjeita, jotka on selvitetty myöhemmin tässä kirjassa.





# ***TAKUUTIEDOT***

---

# **BRP FINLAND OY:N KANSAINVÄLINEN RAJOITETTU TAKUU: 2007 LYNX®-MOOTTORIKELKAT**

## **1) TAKUUN SISÄLTÖ**

Bombardier Finland Oy ("BRP") takaa, että sen valmistamat 2007 LYNX-moottorikelkat ovat vapaita materiaalista tai työstä johtuvista virheistä alla mainituin ehdoin sekä alla mainitun ajan.

Kaikilla valtuutetun BRP-maahantuojan/jälleenmyyjän (kuten jäljempänä määritelly) luovutushetkellä 2007 LYNX-moottorikelkkaan toimitushetkellä asentamalla alkuperäisillä LYNX-varaosilla/lisävarusteilla on sama takuu kuin moottorikelkalla.

Mikäli tätä tuotetta käytetään missä tahansa vaiheessa kilpailemiseen tai mihinkään muuhun kilpailutoimintaan, vaikka kyseessä olisi edellinen omistaja, tämä takuu julistetaan pätemättömäksi.

## **2) TAKUUAIKA**

Takuu on voimassa LUOVUTUSPÄIVÄSTÄ ENSIMMÄISELLE ASIAKKAALLE tai KÄYTTÖÖNOTTOPÄIVÄSTÄ (riippuen kumpi tapahtuu ensin) seuraavasti:

A) yksityiskäytössä KAKSITOISTA (12) PERÄKKÄISTÄ KUUKAUTTA

B) ammattikäytössä KAKSITOISTA (12) PERÄKKÄISTÄ KUUKAUTTA

C) yksityiskäytössä KAKSIKYMMENTÄNELJÄ (24) PERÄKKÄISTÄ KUUKAUTTA, kun tuote on myyty Euroopan unionin jäsenvaltiossa.

D) ammattikäytössä KAKSIKYMMENTÄNELJÄ (24) PERÄKKÄISTÄ KUUKAUTTA TAI 10 000 km, kumpi näistä täyttyy ensimmäisenä, kun tuote on myyty Suomessa, Ruotsissa tai Norjassa.

Osien korjaus tai korvaaminen, tai huollon suorittaminen tämän takuun puitteissa ei pidennä tämän takuun takuuaikaa sen alkuperäistä loppumisajankohtaa pitemmälle.

## **3) TAKUUN VOIMASSAOLOEHTO**

Takuu koskee ainoastaan kauden 2007 LYNX-moottorikelkkaa, jonka ensimmäinen omistaja on ostanut uutena ja käyttämättömänä sellaiselta BRP-maahantuojalta/jälleenmyyjältä, joka on valtuutettu myymään LYNX-tuotteita siinä maassa, jossa myynti tapahtui. ("BRP-maahantuoja/jälleenmyyjä") Takuun edellytys on, että BRP:n määrittelemä luovutushuolto on suoritettu ja dokumentoitu asianmukaisesti. Takuu on voimassa ainoastaan tuotteella, joka on takuurekisteröity asianmukaisesti valtuutetun BRP-maahantuojan/jälleenmyyjän toimesta. Lisäksi takuu on voimassa ainoastaan siinä tapauksessa, että LYNX-moottorikelkka on ostettu siinä maassa tai maiden liitossa, jossa ostaja asuu. BRP ei myönnä tätä rajoitettua takuuta kenelläkään yksityiselle omistajalle tai kaupalliseen tarkoitukseen ajoneuvoa käyttävälle omistajalle, elleivät edellä mainitut ehdot täyty. Rajoitukset ovat tarpeen, jotta BRP voisi taata sekä tuotteittensa, että kuluttajien ja yleisön turvallisuuden.

Takuun ylläpitämiseksi on määrääkaishuollot suoritettava käsikirjassa mainitulla tavalla. BRP varaa itselleen oikeuden ehdollistaa takuun riippumaan todistuksesta huollon kunnolla suorittamisesta.

## **4) ASIAKKAAN SUORITTAMAT TOIMENPITEET**

Asiakas menettää oikeutensa vedota virheeseen, jollei virheestä ilmoiteta valtuutetulle BRP jälleenmyyjälle kahden (2) kuukauden kuluessa siitä, kun hän havaitsi virheen tai hänen olisi pitänyt se havaita. Asiakkaan on myös esitettävä BRP-maahantuoja/jälleenmyyjälle tuotteen ostotodistus ja allekirjoitettava korjaus-/työmääräys ennen korjauksen alkamista takuunalaisen korjauksen vahvistamiseksi. Kaikki takuun aikana vaihdetut takuun piiriin kuuluvat osat ovat BRP:n omaisuutta.

## **5) BRP:N SUORITTAMAT TOIMENPITEET**

BRP:n velvollisuus on tämän takuun puitteissa rajoitettu siihen, että se oman harkintansa mukaan korjauttaa normaalikäytössä, -ylläpidossa ja -huollossa viallisiksi todetut osat, tai korvaa tällaiset osat uusilla alkuperäisillä LYNX-osilla ilman osien tai työ kustannusten veloittamista minkä tahansa valtuutetun BRP-maahantuojan/jälleenmyyjän toimesta takuuaikana.

BRP pidättää oikeuden muuttaa tai parantaa tuotteita ilman, että aikaisemmin valmistettuihin tuotteisiin tehdään samoja muutoksia.

## **6) TAKUUTA KOSKEVAT VASTUUNRAJOITUKSET**

Takuu ei korvaa seuraavia tapauksia missään olosuhteissa:

- normaali kuluminen;
- rutiininomaiset huoltokohteet, viritykset, säädöt;
- vauriot, jotka johtuvat muunlaisesta kuin tämän käsikirjan mukaisesta huollosta/ylläpidosta ja/tai varastoinnista;
- vauriot, jotka johtuvat osien irrottamisesta, vääränlaisista korjauksista, huollosta, ylläpidosta, muutoksista, tai osien käytöstä, joita BRP ei ole valmistanut tai hyväksynyt, tai muun kuin valtuutetun huoltavan BRP-jälleenmyyjän/maahantuojan tekemistä korjauksista;
- väärinkäytöstä, epätavallisesta käytöstä, laiminlyönnistä, tai sellaisesta tuotteen käytöstä johtuvat vahingot, joka ei noudata käsikirjassa suositeltua käyttöä;
- onnettomuudesta, uppoamisesta, tulesta, varkaudesta, vandalismista, tai ylivoimaisesta esteestä johtuvat vahingot;
- sellaisten polttoaineiden, öljyjen tai voiteluaineiden käyttö, jotka eivät sovi käytettäväksi tuotteessa (kts. käsikirja);
- veden tai lumen sisäänmeno;
- satunnaiset tai seurannaisvahingot, tai minkään muunlaiset vahingot, mukaan luettuina ilman rajoitusta hinaamis-, puhelin-, vuokra-, taksi-, haitta-, vakuutus- tai lainojen maksukustannukset, ajan menetykset tai ansiotulon menetykset ja
- vaurioita, jotka aiheutuvat telamattoon asennetuista nastoista, jos nastoitus on suoritettu vastoin BRP:n ohjeita.

## **7) VASTUUVELVOLLISUUDEN RAJOITUKSET**

TÄMÄ TAKUU ON NIMENOMAAN ANNETTU JA HYVÄKSYTTY MINKÄ TAHANSA MUUN JA KAIKKIEN MUIDEN TAKUUSITOUUMUSTEN SIJAAN, OLKOON NE ILMAISTUT TAI KONKLUDENTTITSET, MUKAAN LUETTUINA ILMAN RAJOITUSTA KAIKKI KURANTTIUTTA TAI TIETTYYN TARKOITUKSEEN SOPIVUUTTA KOSKEVAT TAKUUT. SIKÄLI KUIN NIISTÄ EI VOIDA SANOUTUA IRTI, KONKLUDENTTITSET TAKUUSITOUUMUKSET RAJOITUVAT KESTOLTAAN KYSEESSÄ OLEVAN TAKUUN VOIMASSAOLOON. TÄMÄ TAKUU EI KATA SATUNNAISIA EIKÄ SEURANNAISVAHINKOJA. JOTKUT MAAT/LÄÄNIT EIVÄT HYVÄKSY VASTUUVAPAUTUSLAUSEKKEITA, RAJOITUKSIA TAI EDELLÄ YKSILÖITYJÄ RAJOITUKSIA, JA SEN JOHDOSTA NE EIVÄT MAHDOLLISESTI KOSKE SINUA. TÄMÄN TAKUUN PERUSTEELLA SINULLA ON TIETTYJÄ OIKEUKSIA, LISÄKSI SINULLA SAATTAO OLLA MUITA MAASTA TOISEEN TAI LÄÄNISTÄ TOISEEN VAIHTELEVIA LAILLISIA OIKEUKSIA.

Maahantuoajalla tai yhdelläkään BRP-maahantuoajalla/jälleenmyyjällä tai muulla henkilöllä ei ole valtuuksia minkään muun tuotetta koskevan vahvistuksen, edustuksen, tai takuun antamiseen kuin ne, mitä tähän rajoitettuun takuuseen sisältyy; ja mikäli näin tapahtuu, niitä ei voida käyttää BRP:tä vastaan.

BRP pidättää oikeuden muuttaa näitä takuuehtoja. Muutokset eivät kuitenkaan koske niitä tuotteita, jotka on myyty tämän takuun ollessa voimassa.

## **8) TAKUUN SIIRTO**

Mikäli tuotteen omistusoikeus siirretään takuuajana, siirtyy myös tämä takuu, joka on voimassa takuuajan loppuun edellyttäen, että BRP:lle tai valtuutetulle BRP-maahantuoajalle/jälleenmyyjälle voidaan todistaa, että aikaisempi omistaja on hyväksynyt omistusoikeuden luovutuksen, sekä uuden omistajan yhteystiedot on ilmoitettu jommallekummalle edellä mainituista tahoista.

## **9) KULUTTAJANEUVONTA**

- a) Mikäli tämän rajoitetun takuun suhteen syntyy kiistaa tai riitaa, BRP ehdottaa, että asia pyritään ensiksi ratkaisemaan jälleenmyyjätasolla. Suosittelemme, että asiasta keskustellaan valtuutetun maahantuoajan/jälleenmyyjän huoltopäällikön tai omistajan kanssa.
- b) Lisäapua tarvittaessa on asian ratkaisemiseksi syytä ottaa yhteys jälleenmyyjän huolto-osastoon.
- c) Mikäli asiaa ei vielääkään saada ratkaistua, kirjoita BRP:lle alla olevaan osoitteeseen

### **OSOITE:**

BRP FINLAND OY  
HUOLTO-OSASTO  
PL 8040  
FIN-96101 ROVANIEMI

© 2006 Bombardier Recreational Products Inc Kaikki oikeudet pidätetään.

®Bombardier Recreational Products Inc.:n tai sen tytäryhtiöiden tavaramerkkejä.

***AJONEUVOA KOSKEVAT  
TIEDOT***

# MOOTTORIKELKAN TUNNISTUSMERKINNÄT

## Sarjanumerot

Kelkan pääkomponentit (moottori ja runko) on varustettu omilla sarjanumeroillaan. Näiden numeroiden tarkistaminen saattaa tulla kyseeseen takuuasioissa tai jos kelkka on joutunut vääriin käsiin.

Valtuutettu Lynx-myyjä tarvitsee näitä numerotietoja takuuasiakirjojen täyttämiseksi. BRP ei myönnä takuuta, jos moottorin sarjanumero tai VIN-tunnus on poistettu tai sitä on jollakin tavoin käsitelty. On erittäin suositeltavaa merkitä sarjanumerot muistiin ja ilmoittaa ne vakuutusyhtiölle.



1. Kelkan tunnistetarra

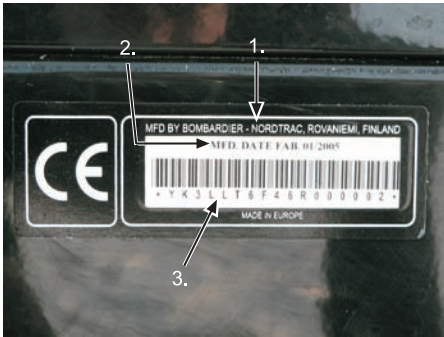

1. Valmistajan nimi
2. Valmistuspäivä
3. Kelkan yksilöintinumero (VIN)

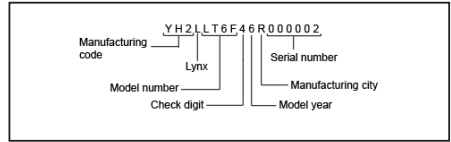

VIN-KUVAUS

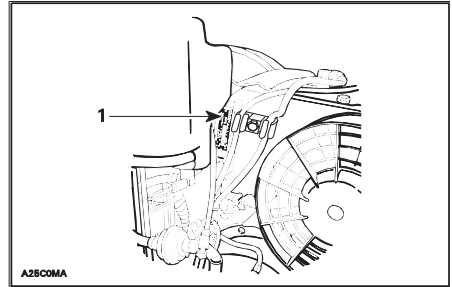

1. Moottorin sarjanumero

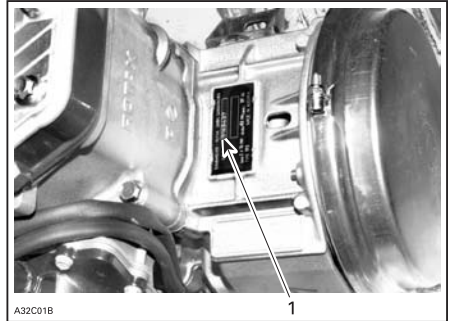

1. Moottorin sarjanumero

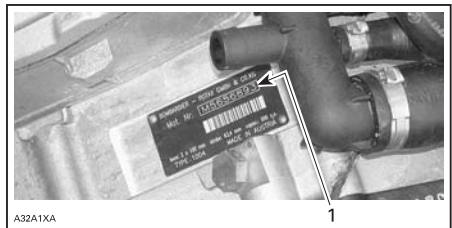

4-TEC -MALLIT

1. Moottorin sarjanumero

# HALLINTALAITTEET

**ST 600, ST 550 F, 6900 FCE,  
Forest Fox S**



**Yeti V-1300, Yeti V-800, Yeti  
600 SDI, Yeti Pro V-800**

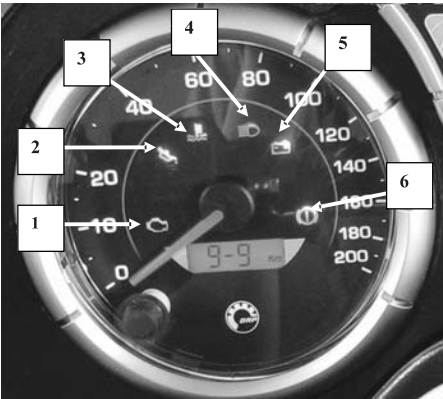

1. Moottorin valvontajärjestelmän (EMS) merkkivalo
2. Öljynpaineen merkkivalo
3. Jäähdytysnesteen merkkivalo
4. Pitkien valojen merkkivalo
5. Akun latauksen merkkivalo
6. Jarrun merkkivalo

## 1) Monitoiminäyttö

**HUOM:** Monitoiminäyttö kuuluu seuraavien mallien vakiovarustukseen: Yeti V-1300 ja Yeti 600 SDI.

## Toiminta

Kun kelkkaan laitetaan virta päälle, monitoiminäyttö suorittaa lyhyen testin valaisten näytön jokaisen osion kahden sekunnin ajan vuorollaan. Testin lopussa pystysuorat viivat (3.) näytön yläosassa ilmaisevat polttoaineen määrän ja päänäytössä näkyy kello.

Tuossa vaiheessa on mahdollista valita eri mittariston toimintoja "MODE"-tilanäppäimellä ja "SET"-valintanäppäimellä.

Jokaisella "MODE"-näppäimen painalluksella voit valita yhden seuraavista toiminnoista: Ajastin, kalenteri, käyttötunnit, lämpötila joko °C- tai °F-asteina.

## Kellon ja kalenterin toiminta

**HUOM:** Kelkassa on oltava virta päällä ennen kellon ja kalenterin säätämistä.

## VUOSI

"Kytke kelkan virta päälle ja pidä "SET"-näppäintä asetettuna, kunnes "YE"

- -merkkintä näkyy näytössä tarkoittuen VUOTTA (YEAR) (Huomioi, että voit siirtyä ohjelmointivaiheeseen ainoastaan, kun näyttö näyttää päiväystä ja kelloa). Tässä vaiheessa "SET"-näppäin voidaan vapauttaa ja palata sitten takaisin uudelleen ja vaihtaa vuosi painamalla sitä useita kertoja uudelleen. Vuodet on järjestetty jaksoittain: 02, 03, 04...98, 99, 00, 01 jne. Kun pidät näppäintä alaspainettuna, luku vaihtuu nopeammin.

## KUUKAUSI

- Paina "MODE"-näppäintä, kunnes näyttöön ilmestyy "MO", joka merkitsee KUUKAUTTA (MONTH). Tässä vaiheessa "MODE"-näppäin voidaan vapauttaa ja palata sitten takaisin uudelleen ja vaihtaa kuukausi painamalla "SET"-näppäintä useita kertoja uudelleen. Kuukaudet on järjestetty jaksoittain: 12, 01, 02,.. 11 jne. Kun pidät näppäintä alaspainettuna, kuukausi vaihtuu nopeammin.

## PÄIVÄ

- Paina "MODE"-näppäintä, kunnes näyttöön ilmestyy "dY", joka merkitsee PÄIVÄÄ (DAY). Tässä vaiheessa "MODE"-näppäin voidaan vapauttaa ja palata sitten takaisin uudelleen ja vaihtaa päivä painamalla "SET"-näppäintä useita kertoja uudelleen. Päivät on järjestetty jaksoittain: 31, 01, 02, .. 29, 30, 31 jne. Kun pidät näppäintä alaspainettuna, luku vaihtuu nopeammin.

## TUNNIT

- Paina "MODE"-näppäintä, kunnes näyttöön ilmestyy "Ho", joka merkitsee TUNTIA (HOUR). Tässä vaiheessa "MODE"-näppäin voidaan vapauttaa ja palata sitten takaisin uudelleen ja vaihtaa tunnit painamalla "SET"-näppäintä useita kertoja uudelleen. Tunnit on järjestetty jaksoittain: 23,00, 01,.. 21, 22, 23 jne. Kun pidät näppäintä alaspainettuna, luku vaihtuu nopeammin.

## MINUUTIT

- Paina "MODE"-näppäintä, kunnes näyttöön ilmestyy "Mn", joka merkitsee MINUUTTIA (MINUTE). Tässä vaiheessa "MODE"-näppäin voidaan vapauttaa ja palata sitten takaisin uudelleen ja vaihtaa minuutit painamalla "SET"-näppäintä useita kertoja uudelleen. Minuutit on järjestetty jaksoittain: 59, 00, 01,.. 57, 58, 59 jne. Kun pidät näppäintä alaspainettuna, luku vaihtuu nopeammin.

Paina tämän jälkeen "MODE"-näppäintä uudelleen, jolloin monitoiminäyttö vapautuu ohjelmointitilasta ja kello käynnistyy "00":sta ja tallentaa uudet tiedot.

## Ajastimen toiminta

**HUOM:** Kelkassa on oltava virta päällä ennen ajastimen säätämistä.

Kun olet valinnut ajastimen painamalla "MODE"-näppäintä (kytke virta päälle näytön vasemmalla puolella olevasta "TIMER"-tekstistä), voit aloittaa tuntien, minuuttien ja sekuntien ajastamisen painamalla "SET"-näppäintä. Jos saavutetaan 23 tuntia, 59 minuuttia ja 59 sekuntia ajastin aloittaa laskennan automaattisesti jälleen luvusta 00.00.00. Laskenta voidaan keskeyttää painamalla "SET"-näppäintä, sillä "MODE"-näppäimellä on kolme toimintoa:

1. Jos sitä painetaan ajastimen ollessa aktiivisena, voit nähdä seuraavan asetuksen (kalenteri).
2. Jos sitä painetaan, kun ajastin on keskeytetty ("SET"-näppäimellä) eri arvolla kuin 00:00:00, se voidaan nollata.
3. Jos sitä painetaan ajastimen ollessa pysäytettynä arvoon 00:00:00, voit nähdä seuraavan asetuksen.

## Käyttötuntoiminto

**HUOM:** Kelkassa on oltava virta päällä ennen käyttötuntien säätämistä.



Moottorikelkan käyttötuntimäärää voidaan seurata monitoiminäytön avulla. Käyttötuntimäärän seurannassa on seuraavat ehdot:

1. Tuntimäärän kasvu on suorassa yhteydessä monitoiminäytön päälle kytkemiseen.
2. Käyttötuntimäärää voidaan mitätöidä ainoastaan noudattamalla tarkasti määritystoimenpiteitä (katso kohta Määritystoimenpiteet).
3. Käyttötunnit näkyvät täysin tunteina (ilman minuutteja tai sekunteja).

## Lämpömittarin toiminta

Monitoiminäyttö osoittaa tavallisesti lämpötilan °C-asteina yhden asteen tarkkuudella. Se voidaan kuitenkin muuttaa näyttämään °F-asteita yhdistämällä 6-pinnisen DEUTSCH-liittimen 1- ja 5 -liitinpinnit. (HUOM! Tämä toimenpide on suoritettava siten, että monitoiminäyttö ei ole kytkettynä päälle). Lämpömittarin säätöä ei tarvita.

## Polttoaineen merkkiviivat

Polttoaineen määrä näkyy näytön yläosassa 11 pystysuoran merkkiviivan avulla.

Yeti V-1300- ja Yeti 600 -malleissa yksi pystysuora viiva merkitsee noin 4 litraa polttoainetta.

## Määritystoimenpiteet

Määritystoimenpiteillä nollataan moottorikelkan käyttötunnit.

- a) Käynnistä monitoiminäyttö painamalla "MODE"- ja "SET"-näppäimiä (merkkivaloja ei näy näytössä).
- b) Paina näppäimiä (noin 20 s. ajan), kunnes näyttöön ilmestyy "DEF", joka merkitsee määritystä (DEF-AULT).
- c) Vapauta näppäimet: Monitoiminäyttö palautuu normaaliin toimintatilaansa.

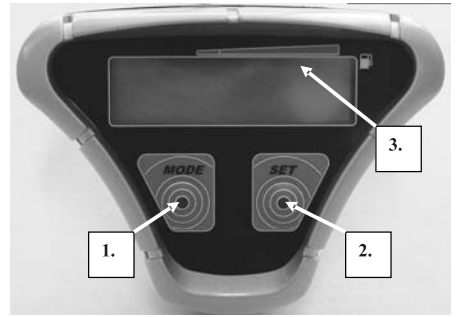

1. Mode-näppäin
2. Set-näppäin
3. Merkkiviiva

## 2) Kaasuvipu

Sijaitsee ohjaustangon oikeanpuoleisessa kahvassa. Kun vipua painetaan, sillä kontrolloidaan moottorin kierroslukua ja variaattorien kytkeytymistä. Vapautettaessa vipu palautuu alkupe räiseen asentoonsa ja moottori palautuu automaattisesti tyhjäkäynnille.

## 3) Jarruvipu

Sijaitsee ohjaustangon vasemmanpuoleisessa kahvassa. Painettaessa vipua jarru kytketty päälle. Vapautettaessa se palautuu automaattisesti alkuperäiseen asentoonsa. Jarrutus-teho on suhteessa vipuun kohdistettavaan voimaan ja maasto- sekä lumiolosuhteisiin.

## 4) Pysäköintijarrun painike tai vipu

Sijaitsee ohjaustangon vasemmanpuoleisessa kahvassa. Pysäköintijarrua tulee käyttää aina, kun kelkka on pysäköity.

Kun pysäköintijarru on kytketty ja moottorin ollessa käynnissä, tuorevoitelun varoitusvalo palaa merkinä siitä, että jarru on päällä. Älä koskaan jätä kelkkaa rinteeseen pelkän pysäköintijarrun varaan.

## VAROITUS

Varmista, että pysäköintijarrun lukitus on kokonaan pois päältä ennen kuin käytät kelkkaa.

### Mekaaninen jarru

Lukitse jarru puristamalla jarruvipua ja vetämällä pysäköintijarrun lukituspainikkeesta toisella kädellä. Painikkeessa on kaksi lukituslovia. Vedä painiketta, kunnes se lukittuu loveen ja vapauta sitten jarruvipu.

Vapauta jarru puristamalla jarruvipua ja työntämällä lukituspainike takaisin alkuperäiseen asentoon.

Vapauta aina pysäköintijarru ennen kuin lähdet liikkeelle.

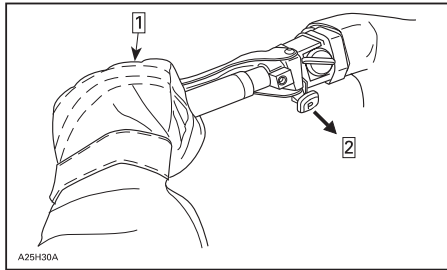

1. Kohta 1: Pidä ja purista
2. Kohta 2: Vedä kokonaan

### Hydraulinen jarru

Lukitse jarru puristamalla jarruvipua ja vetämällä samanaikaisesti lukitusvipusta sormella. Jarruvipua on painettu kuvassa 1 jarrutusmahdollisuudesta 25 % ja kuvassa 2 jarrutusmahdollisuudesta 50 %.

Vapauta jarru puristamalla jarruvipua. Lukitusvipu palautuu automaattisesti alkuperäiseen asentoonsa. Jarruvipu palautuu normaaliasentoon. Vapauta aina pysäköintijarru ennen kuin lähdet liikkeelle.

## VAROITUS

Lukitus pitää jarruvivun painettuna ja säilyttää siten paineen jarrulevyä vasten.

Tämä paine saattaa kuitenkin laskea vähitellen niin pieneksi, ettei se enää pidä kelkkaa paikallaan. Älä koskaan jätä kelkkaa pysäköitynä rinteeseen pelkän pysäköintijarrun varaan.

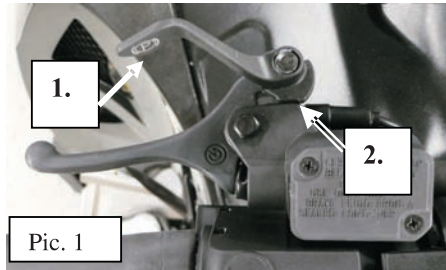

Pic. 1

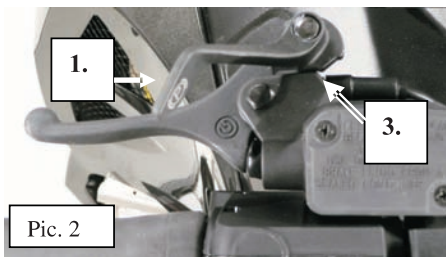

Pic. 2

1. Lukitusvipu
2. Asento 1
3. Asento 2

## 5) Jarrun/pysäköintijarrun /alhaisen öljytason merkkivalo (punainen)

Merkkivalo syttyy kun jarru tai pysäköintijarru on kytkettynä päälle (moottorin käydessä).

Tämä merkkivalo syttyy myös silloin kun tuorevoiteluöljymäärä on alhainen (moottorin käydessä). Tarkista öljymäärä ja lisää öljyä niin pian kuin mahdollista.

## 6) Vaihteensiirtovipu tai RER-painike

Vaihdelaatikkolliset mallit: Nämä mallit on varustettu neliasentoisella vaihdevivulla; kaksi vaihdetta eteenpäin, peruutusvaihte ja vapaa asento ensimmäisen ja toisen vaihteen välissä.



### Vaihtaminen

**HUOM:** Vaihda vaihdetta ainoastaan silloin, kun moottori käy tyhjäkäyntiä ja nopeus on alle 20 km/h.

Pysäytä kelkka kokonaan ennen kuin valitset peruutusvaihteen. Älä liikuta vipua väkisin. Jos se ei siirry, paina kaasua liikuttaaksesi kelkkaa. Pysäytä kelkka ja yritä sitten uudelleen.

**HUOM:** Nämä mallit: Kun suuntaa vaihdetaan, tulee kelkan olla pysähdyksissä; muuten hammaspyörästä saattaa vaurioitua.

### Sähköinen peruutusvaihte

Jotkut mallit: Nämä mallit on varustettu sähköisellä peruutusvaihteella (RER), joka voidaan kytkeä päälle RER-painikkeesta.

Sähköistä peruutusvaihdetta voidaan asettaa päälle, kun moottori on pysäytetty ja käy tyhjäkäynnillä.

Moottori pyörii automaattisesti eteenpäin, kun kelkka käynnistetään moottorin pysäyttämisen jälkeen.

## Peruutukselle vaihtaminen

Kelkan ollessa kokonaan pysäytettyinä ja moottorin käydessä tyhjäkäyntiä, paina ja vapauta RER-painike.

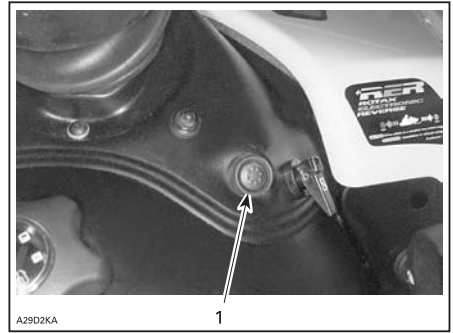

1. RER-painike

Kun kelkka on kytketty peruutusvaihteelle, alkaa merkkivalo vilkkua ja varoitussignaali kuuluu joka puolentoista sekunnin välein.

Paina kaasua hitaasti ja tasaisesti. Anna I-variaattorin kytkeytyä ja kaasuta sitten varovasti.

### Suunnan vaihtaminen eteenpäin

Kelkan ollessa kokonaan pysäytettyinä ja moottorin käydessä tyhjäkäyntiä, paina ja vapauta RER-painike.

Peruutuksen merkkivalo sammuu ja varoitussummerin ääni lakkaa.

Paina kaasua hitaasti ja tasaisesti. Anna I-variaattorin kytkeytyä ja kaasuta sitten varovasti.

## 7) Peruutusvaihteen merkkivalo

Tämä merkkivalo syttyy, kun peruutusvaihte valitaan.

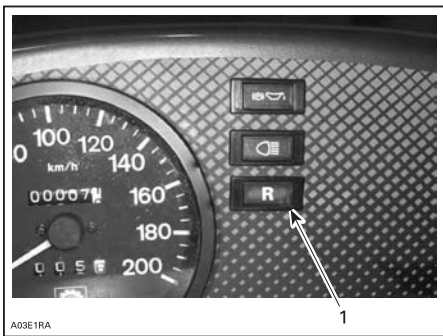

1. Peruutusvaihteen merkivalo

## 8) Ohjaustanko, käsikahvat

Ohjaustangolla hallitaan kelkan ajo-suuntaa. Kun ohjaustankoa käännetään oikealle tai vasemmalle, sukset kääntyvät oikealle tai vasemmalle ja kelkka kääntyy samaan suuntaan. Ohjaustangon korkeus on säädettävissä. Ota yhteys valtuutettuun Lynx-jälleenmyyjään.

## 9) Kiinnityshihna

Tartuntakahva on tarkoitettu kuljettajan käytettäväksi rinneajossa.

## 10) Virtalukko/ START/RER -painike

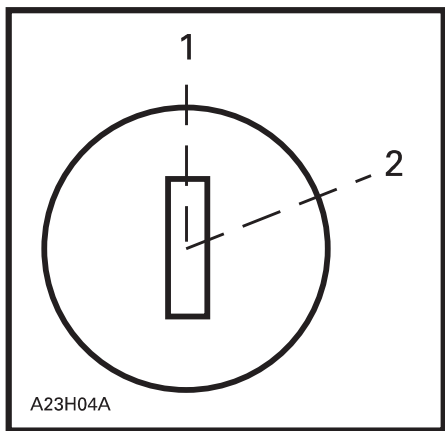

A23H04A

### KÄSIKÄYNNISTYS

1. OFF (Pois päältä)
2. ON (Päällä)

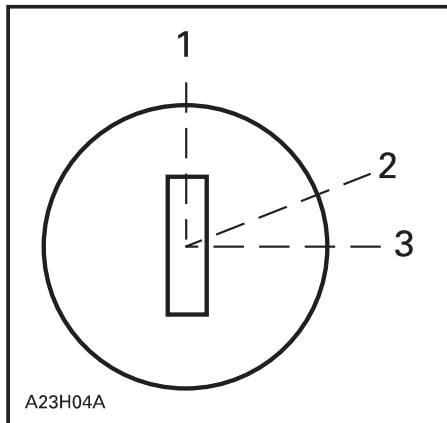

A23H04A

### SÄHKÖKÄYNNISTEISET MALLIT

1. OFF (Pois päältä)
2. ON (Päällä)
3. START (Käynnistys)

### Käsiikäynnistys

Käynnistääksesi moottorin käännä avain ensin ON-asentoon. Pysäytääksesi moottorin käännä avain OFF-asentoon.

### Sähkökäynnistys

Käynnistääksesi moottorin käännä avain START-asentoon ja jatka painamista kunnes moottori käynnistyy. Katso kuva yllä.

**HUOM:** Älä käytä sähkökäynnistystä kauempaa kuin 15 sekuntia. Jos START/RER -painiketta painetaan moottorin ollessa jo käynnistyneenä, se saattaa vahingoittaa sähkökäynnistimen mekanismia.

Vapauta avain heti, kun moottori käynnistyy. Avain palautuu ON-asentoon heti, kun se vapautetaan.

Jos moottori ei käynnisty ensimmäisellä kerralla, käännä avain takaisin OFF-asentoon ja odota muutaman sekunnin ajan ennen kuin käynnistät uudelleen.

Käännä avain OFF-asentoon sammuttaaksesi moottorin .

**HUOM:** Moottori voidaan käynnistää manuaalisesti käsikäynnistimellä tarpeen vaatiessa.

Jos sähkökäynnistin ei toimi, tarkista sulakkeen kunto. Katso kohta SULAKKEET.

### START/RER -painike

START/RER -painikkeella on kaksi toimintaa.

Käynnistääksesi moottorin paina START/RER -painiketta ja pidä pohjassa kunnes moottori käynnistyy.

Kun moottori on käynnissä, START/RER -painikkeen painaminen muuttaa moottorin pyörimissuuntaa kääntäen kelkan ajosuunnan peruutukselle eikä siirtämällä hammaspyörää ketjukotelossa.

Kun painetaan START/RER painiketta, MPEM hidastaa moottorin kierroksia niin, että se melkein pysähtyy ja siirtää sytytyksen ajoituksen niin aikaiselle, että se muuttaa moottorin pyörimissuunnan vastakkaiseksi.

Moottori vaihtaa automaattisesti vaihteen eteenpäin, kun kelkka käynnistään pysäyttämisen jälkeen.

Vaihteen vaihtaminen onnistuu vain silloin, kun moottori on käynnissä.

Jos moottori on käynnissä ja käy yli 3800 kierrosta minuutissa, peruutus-toiminto START/RER -painikkeesta ei onnistu.

On suositeltavaa lämmittää moottori normaaliin toimintalämpötilaan ennen vaihteen vaihtamista.

### Käynnistäminen

Käynnistääksesi moottorin paina START/RER -painiketta ja pidä pohjassa kunnes moottori käynnistyy.

**HUOM:** Älä paina START/RER -painiketta kauempaa kuin 10 sekuntia. Käynnistysyritysten välillä on syytä pitää tauko, jotta käynnistysmoottori ehtii jäähtyä välillä. Jos START/RER -painiketta painetaan vielä sen jälkeen, kun moottori on käynnistynyt, käynnistysmekanismi saattaa vaurioitua.

### 11) Turvakatkaisin

Turvakatkaisin sammuttaa moottorin estäen kelkkaa jatkamasta matkaansa, jos kuljettaja putoaa kyydistä vahingossa.

#### Toiminta

Kiinnitä turvakatkaisimen toinen pää kelkassa olevaan vastakappaleeseen ennen kelkan käynnistämistä.

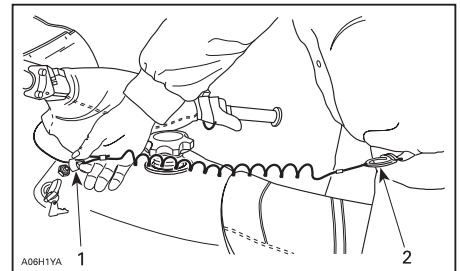

1. Kiinnitä vastakappaleeseen
2. Kiinnitä silmukkaan

Sammuttaaksesi moottorin hätätilanteessa vedä pistoke kokonaan irti.

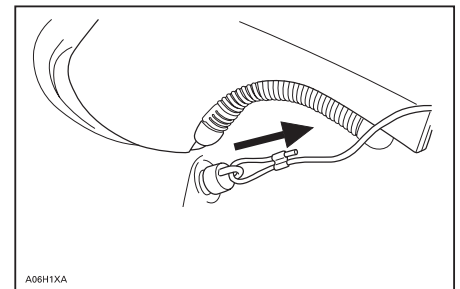

ESIMERKKI

## Jotkut nestejäähdytteiset mallit

Näissä malleissa turvakatkaisin on osa turvajärjestelmää. Tämä järjestelmä käsittää 3 toimintoa. Turvakatkaisin sammuttaa moottorin estäen kelkkaa jatkamasta matkaansa, jos kuljettaja putoaa kyydistä vahingossa.

D.E.S.S.<sup>TM</sup> (Digitally Encoded Security System) toimii lukon lailla suojaten kelkkaasi joutumasta vääriin käsiin.

Se suojaa käynnistysmoottorin tahattoman toiminnan niissä laitteissa, joissa on sähkökäynnistys; katkaisten virran kulun käynnistysmoottorille ja muihin sähkövirtapiireihin MPEM:ille tai ECU:lle.

## DESS (Digitally Encoded Security System) Kuvaus

Tämä järjestelmä on digitaalisesti koodattu antaen kelkallesi samanlaisen turvallisuusominaisuuden kuin lukko antaa ovelle.

Turvakatkaisimen hattu, joka on mukana kelkassasi, sisältää elektronisen sirun, jonka muistiin on talletettu ainutlaatuinen digitaalinen koodi. Valtuutettu Lynx-jälleenmyyjä ohjelmoi tämän avaimen koodin MPEM tai ECU moduuliin. Ainoastaan tämä koodi mahdollistaa moottorin kierrosten nostamisen yli 3000 kierrosta käynnistyksen jälkeen.

Jos asennetaan turvakatkaisin, jossa on eri koodi, moottori käynnistyy mutta kytkin ei saavuta liikkeellelähtöön tarvittavia kierroksia. Kelkalla ei voi ajaa.

## Ylimääräiset turvanarun hatut

Kelkasi MPEM/ECU:n moduuliin voidaan ohjelmoida 8 erilaista avainta (turvanaruja). Ohjelmoinnin suorittaa valtuutettu Lynx-jälleenmyyjä.

## DESS-merkkivalon koodit

DESS merkkivalon vilkkuminen hitaasti (1,5 sekunnin välein) tarkoittaa, että yhteys on huono. Ajoneuvolla ei voi ajaa.

Tarkistaaksesi yhteyden irrota turvakatkaisimen hattu. Varmista, että turvakatkaisimen hattu on puhdas liasta tai lumesta. Asenna hattu takaisin ja käynnistä moottori uudelleen. Jos vilkkuminen jatkuu, ota yhteys valtuutettuun jälleenmyyjään.

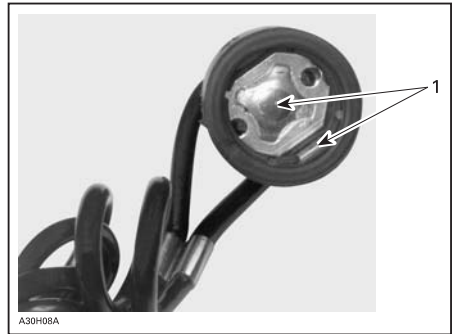

1. Ei likaa tai lunta

DESS-merkkivalon vilkkuminen 3 kertaa sekunnissa merkitsee sitä, että olet asentanut hatun, jonka koodia ei ole ohjelmoitu tämän kelkan MPEM:ään (väärä avain). Ajoneuvolla ei voi ajaa.

## 12) DESS-merkkivalo

Tämä lamppu palaa merkinä DESS-tilasta. Katso kuvaus edellisessä kappaleessa.

## 13) Moottorin hätä/seis-katkaisin

Paina/vedä-tyyppinen katkaisin sijaitsee ohjaustangon oikealla puolella. Sammuttaaksesi moottorin hätätilanteessa valitse OFF-asento ja paina samanaikaisesti jarrua. Käynnistäaksesi uudelleen painikkeen pitää olla ON-asennossa.

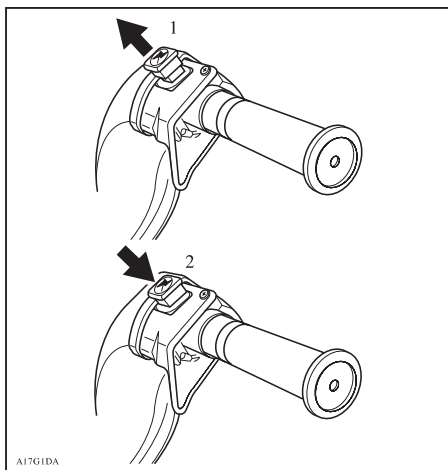

1. ON (Päällä)
2. OFF (pois päältä)

Kaikkien kelkan käyttäjien tulee tutustua tämän katkaisimen käyttöön ajaessaan ensimmäistä kertaa ja pysäyttäessään moottorikelkan. Moottorin hätäpysäyttäminen tulee näin tuuksi ja antaa kuljettajalle valmiuden käyttää katkaisinta mahdollisessa hätätilanteessa.

## 14) Ajovalot

Sijaitsee vasemmalla puolella ohjaustankoa, sillä valitaan pitkät/lyhyet valot. Huomaa, että valot ovat automaattisesti päällä, kun moottori käy.

### Jotkut mallit

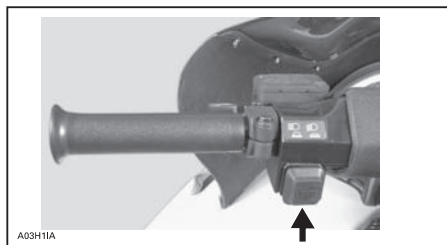
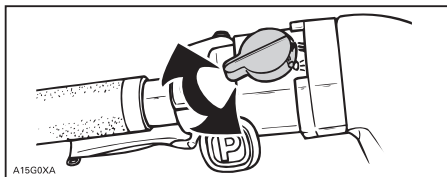

## 15) Pitkien valojen merkkivalo (sininen)

Palaa kun pitkät valot ovat kytkettyinä (HIGH).

### Öljyn merkkivalo

**2-tec -mallit:**Tämä valo syttyy päälle kun tuorevoiteluöljyn pinnan taso on alhainen. Sammuta kelkka turvalliseen paikkaan, lisää sitten tuorevoiteluöljyä säiliöön.

**4-tec -mallit:**Tämä valo syttyy päälle kun moottorin öljynpaine on liian alhainen. Pysäytä kelkka turvalliseen paikkaan, tarkista sitten öljymäärä ja lisää tarvittaessa kuten kuvattu kohdassa NESTEMÄÄRÄT.

Käynnistä moottori uudelleen, öljyn merkkivalon pitää sammua muutaman sekunnin kuluttua. Jos merkkivalo yhä palaa, pysäytä moottori ja tarkistuta voitelujärjestelmä valtuutetulla Lynx-jälleenmyyjällä.

### Alhaisen akkujännitteen merkkivalo

Tämän valon syttyessä akun jännite on alhainen. Ota mahdollisimman pian yhteys valtuutettuun Lynx-jälleenmyyjään.

### Moottorin valvontajärjestelmän (EMS) merkkivalo

Tämä valo ilmoittaa ongelmasta hallintajärjestelmässä. Katso kohdasta "VIANETSINTÄ" vikakoodin selitykset ja korjaavat toimenpiteet.

## 16) Käsikäynnistyskahva

Takaisin kelautuva käynnistin sijaitsee kelkan oikealla puolella. Vedä kahvas- ta hitaasti kunnes tunnet vastusta, nykäise sitten voimakkaasti. Vapauta kahva hitaasti.

## 17) Rikastin

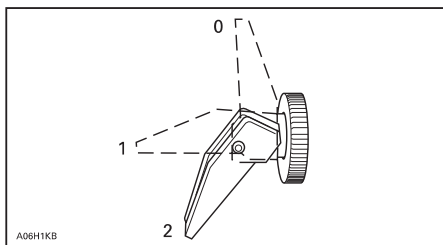

1. OFF (pois päältä)
2. Asento 1
3. Asento 2

## Kylmäkäynnistys

**HUOM:** Älä paina kaasua, kun rikastin on päällä.

Liikuta rikastinvipu asentoon 2 ja käynnistä moottori. Heti kun moottori on käynnistynyt siirrä kytkin asentoon 1. Muutaman sekunnin jälkeen ( maks. 10 sekuntia) siirrä rikastin asentoon OFF.

**HUOM:** Yli -20°C:ssa voi olla tarpeellista käyttää rikastinta asennosta OFF asentoon 1 muutamia kertoja, kun moottori on käynnistynyt.

## Lämpimän koneen käynnistys

Käynnistä moottori ilman rikastinta. Jos moottori ei käynnisty kahden yrityksen jälkeen tai kahden 5 sekuntia kestäväen yrityksen jälkeen, siirrä rikastin asentoon 1. Käynnistä moottori ilman kaasun painamista. Heti, kun moottori käynnistyy, siirrä rikastinvipu OFF-asentoon.

## 18) Primer

Vedä/paina-tyyppinen painike. Sen käyttö ei ole tarpeen kun moottori on lämmin.

Primeriä käyttäaksesi paina painiketta kunnes tunnet vastusta. Pumppaa sitten 2-3 kertaa syöttääksesi polttoainetta imusarjaan. Varmista primerin painamisen jälkeen, että painike palautuu perusasentoon.

**HUOM:** Hyvin kylmällä säällä on suositeltavaa kiertää primeriä 3-4 kierrosta ennen kuin vedät siitä. Tämä estää männän kiinni tarttumisen.

## 19) Nopeusmittari

Puhallinjäähdytteiset ja jotkut nestejäähdytteiset mallit: Helppolukui- nen näyttö ilmoittaa kelkan nopeuden kilometreinä tunnissa.

## 20) Matkamittari

Matkamittari tallettaa kelkalla ajetun kokonaismatkan kilometreinä. Se voidaan nollata haluttaessa.

## 21) Välimatkamittari

Välimatkamittari tallettaa ajokilometrit. Se voidaan nollata haluttaessa.

## 22) Välimatkamittarin nollauspainike

Nollataksesi mittarin, paina painikkeesta kunnes kaikki luvut ovat nolliä (0).



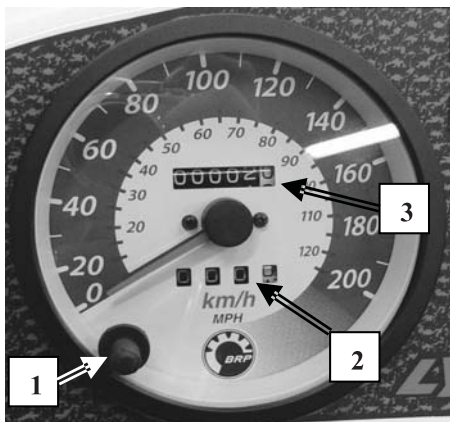

### MEKAANINEN NOPEUSMITTARI

1. Nollauspainike
2. Välimatkamittari
3. Matkamittari

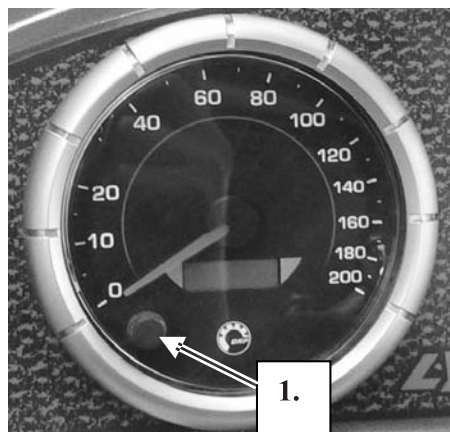

### SÄHKÖINEN NOPEUSMITTARI

1. Valikkopainike

Jotkut nestejäähdytteiset mallit: Nämä mallit on varustettu sähköisellä nopeusmittarilla. Se näyttää nopeuden joko kilometreinä tai mailleina tunnissa.

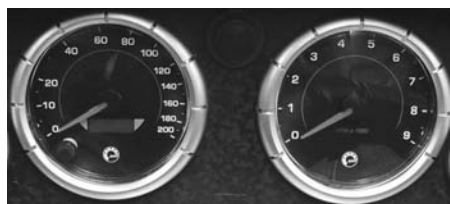

### Sähköinen nopeus- ja kierroslukumittari

Tallentaa ajetun kokonaismatkan kunnes se nollataan.

### Valikkopainike

Paina valikkopainiketta näytön muuttamiseksi. Joka kerta, kun moottori käynnistetään, näytössä näkyy matkamittari. Kun jatkat valikkopainikkeen painamista, näyttöön ilmestyy välimatkamittari.

Painamalla valikkopainiketta uudelleen näyttö muuttuu nollattavalle tuntimitarille. Paina valikkopainiketta uudelleen palauttaaksesi näytön matkamittarille.

Paina ja jatka valikkopainikkeen painamista 2 sekunnin ajan nollataksesi välimatkamittarin tai nollattavan tuntimitarin riippuen siitä, kumpi näytössä aikaisemmin oli.

### Sähköinen näyttö

#### Matkamittari

Matkamittari tallettaa kelkalla ajetun kokonaismatkan ja näyttää sen kilometreinä.

#### Välimatkamittari

Tallentaa ajetun matkan kunnes se nollataan. Ajettu matka näkyy kilometreinä.

#### Nollattava tuntimittari

Tallentaa moottorin käyntiajan tunteina ja minuutteina, kunnes se nollataan.

**Kaikki mallit:** Paina painiketta ja pidä se alaspainettuna 2 sekunnin ajan nollataksesi tuntimittarin.

### Sähköinen monitoiminäytön koodi

Jos nopeusmittarisi osoittaa "SCALE" monitoiminäytössä, se tarkoittaa, että näytön valitsinnäppäin on juuttunut ala-asentoon tai painettu alas sähköjärjestelmää aktivoitaessa.

Jotkut mallit: Ajoneuvon nopeuden ollessa 90 km/h tai enemmän, LCD-näytössä näkyy ainoastaan nopeus valitun tilan sijasta.

**HUOM:** Sähköisessä nopeusmittarissa näkyy "9-9" kytkiessäsi virran päälle. Tämä merkitsee sitä, että nopeusmittari on kalibroitu 9-hampaiselle vetopyörälle.

## 23) Polttoainesäiliön korkki/mittari

Ruuvaa korkki irti tankataksesi, kiristä suljettuasi huolellisesti. Polttoainesäiliön korkki sisältää mekaanisen mittarin.

### Vain Yeti 4-tec -mallit

Sijaitsee polttoainekorkin takana, mittari osoittaa polttoaineen pinnan tason.

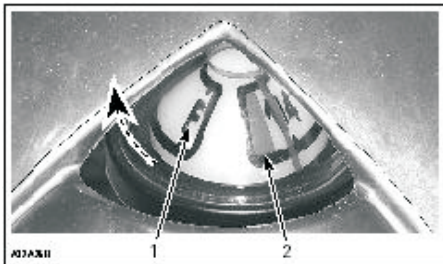

1. Täysi
2. Tyhjä

## **⚠️ VAROITUS**

Pysäytä moottori ennen tankkausta. Polttoaine on tulenarkaa ja räjähtävää joissakin olosuhteissa. Avaa korkki hitaasti. Älä tupakoi tai pidä avotulta lähellä polttoainesäiliötä. Älä täytä polttoainesäiliötä yli tai ihan täyteen, jos olet siirtämässä kelkkaa lämpimään tilaan. Lämpötilan noustessa polttoaine laajenee ja saattaa vuotaa yli. Pyyhi valumat ja roiskeet kelkan päältä.

## 24) Moottorin ylikuumentumisen varoitusvalo (punainen)

Jos tämä valo palaa; vähennä nopeutta ja aja kelkalla irtolumelle tai pysäytä moottori välittömästi.

## 25) Lämmitettävien käsikahvojen katkaisin

Kolmiasentoinen katkaisin. Valitse haluttu asento pitämään kätesi miellyttävän lämpiminä.

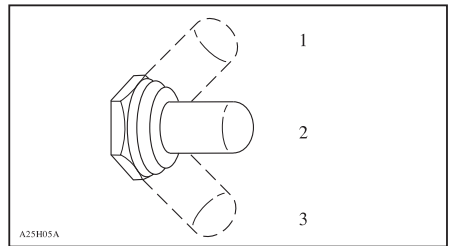

1. HOT (kuuma)
2. OFF (Pois päältä)
3. WARM (lämmin)

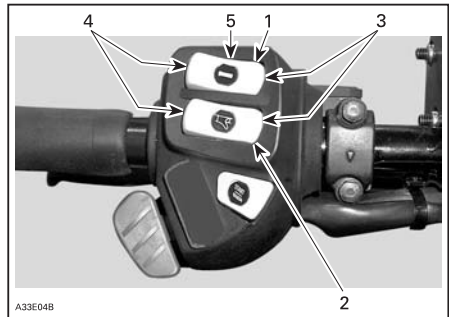

### JOTKUT MALLIT

1. Lämmitettävien käsikahvojen katkaisin
2. Lämmitettävän kaasukahvan katkaisin
3. Kuuma
4. Lämmin
5. OFF (Pois päältä)

## 26) Lämmitettävän kaasukahvan katkaisin

Kolmiasentoinen katkaisin. Valitse haluttu asento pitämään oikean käden peukalo miellyttävän lämpimänä. Katso kuva.

## Matkustajan lämmitettävien käsikahvojen katkaisin

Kolmiasentoinen katkaisin. Valitse haluttu asento pitämään matkustajan kädet miellyttävän lämpiminä.

## 27) Kuomun kiinnityssalvat

Venytä ja irrota salvat avataksesi kuomun. Nosta kuomu varovasti ylös kunnes se pysähtyy rajoittimeensa. Sulje kuomu hitaasti ja kiinnitä sitten salvat.

## 28) Virran ulosotto

12-volttinen sähköinen laite voidaan kytkeä visiiriin liittimeen. Virta on aina kytkettynä, kun moottori on käynnissä. Kohdasta SULAKKEET näet virran ulosoton sulakkeiden sijainnin.



## 29) Sulake

Irrottaaksesi sulakkeen pidikkeestään vedä sulake ulos. Tarkista onko sulake palanut.

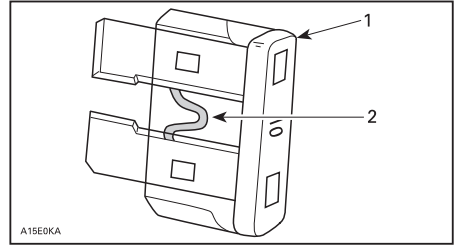

1. Sulake
2. Tarkasta onko sulanut

## Käynnistysjärjestelmän ja sähköisen virran ulosoton sulake

Käynnistysjärjestelmä ja sähköinen virran ulosotto on suojattu 20 ampeerin sulakkeella (jos kuuluu varustukseen). Jos käynnistin ja sähköinen virran ulosotto eivät toimi, tarkista sulakkeen kunto ja vaihda tarvittaessa.

**HUOM:** Älä käytä suurempia kuin suositeltuja sulakkeita, muuten sähköiset komponentit vaurioituvat ja/tai voi syttyä tulipalo.

**4-tec -mallit ja SDI:** avataksesi sulakerasian työnä kannen salpaa ja kallista kantta.



1. Työnä salpaa

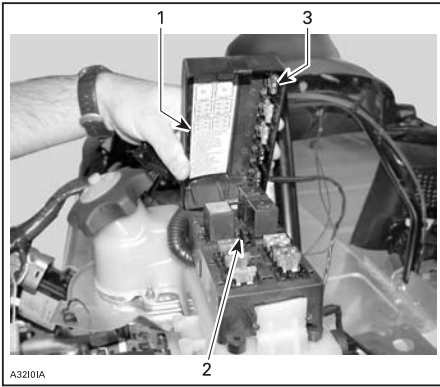

- A3210JA
1. Sulakkeen tunnistetarra
  2. Sulakkeen irrotin/asennin
  3. Varasulakkeet

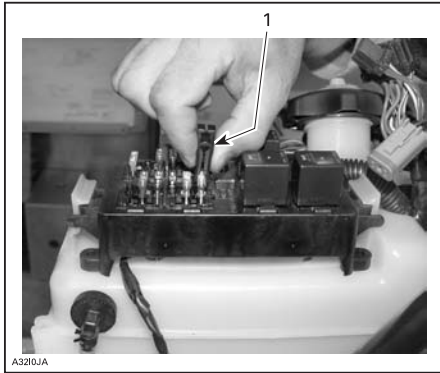

- A3210JA
1. Sulakkeen irrotin/asennin

### 30) Etutartuntakahva/ etupuskuri

Käytetään aina, kun kelkan etuosaa pitää nostaa.

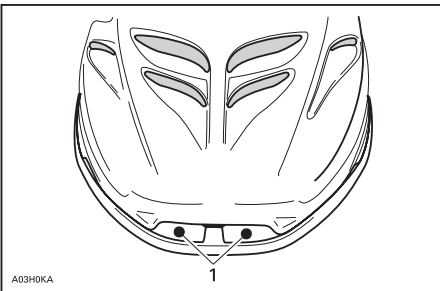

- A03H0KA
1. Etutartuntakahva

**HUOM:** Älä vedä tai nosta kelkkaa suk-sista.

### 31) Tavaratila

Mallista riippuen, tavaratila sijaitsee joko istuimen alla tai istuimen sisällä.

### 32) Takatavarateline

Jotkut mallit: Säädä aina jousitus uudelleen kuorman mukaan. Tavaratelineen kapasiteetti on rajoitettu. [Maksimi 20 kg] Aja erittäin hitaalla nopeudella kun kuljetat kuormaa. Aja hitaasti töyssyjen yli.

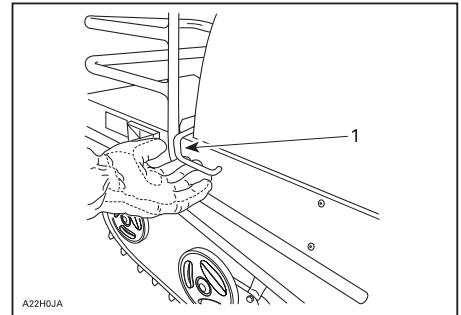
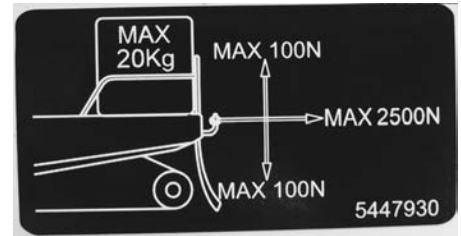

A22H0JA

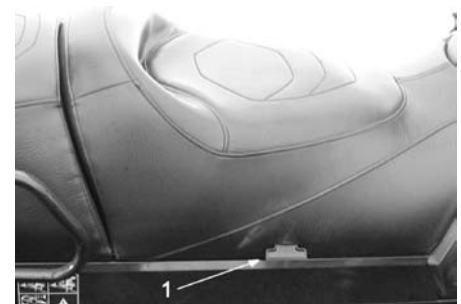

1. Nosta istuimen salvasta

### 33) Työkalusarja

Työkalusarja, joka on mukana kelkassa, sisältää työkalut perushuoltotoimenpiteitä varten. Työkalusarja sijaitsee istuimen tai kuomun sisäpuolella.

### 34) Sytytystulpan pidike

Jotkut mallit: Pitää sytytystulpat kuivina ja suojaa niitä iskulta ja tärähdyksiltä, jotka voisivat vaikuttaa säätöihin tai rikkoa tulpat. Pidike sijaitsee moottoritilassa.

Kiristä tulpat tiukasti pidikkeeseen tulppa-avaimella (työkalusarjassa) varmistaaksesi, että ne eivät löysty tärnästä.

Varasytytystulpat eivät kuulu uuden kelkan toimitukseen.

Sääda varasytytystulpan vällys TEKNISET TIEDOT kohdan mukaisesti ennen asennusta.

**TÄRKEÄÄ:** Älä sääda BR9ECS tulpan kärkiväliä; se ei ole säädettävä.

### 35) Istuinhihna

Istuinhinna toimii tartuntakahvana matkustajalle.

### 36) Vetokoukku

Vetokoukku voidaan käyttää vetämään erilaisia rekiä tai lanaustyökaluja. Käytä tukevaa vetotankoa.

**HUOM:** Muista lukita vetokoukun lukitussalpa lukkosokalla.

Seuraavassa kuvassa esitetään, kuinka suurta kuormaa voit kuljettaa ja vetää kelkallasi. Tarra sijaitsee moottorikelkkasi tavaratelineen takaosassa.

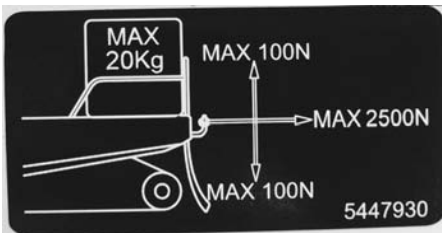

### 37) Säädettävä jousitus

Moottorikelkan käsittely ja ajomukavuus ovat riippuvaisia jousituksen säädöistä.

Jousituksen säädön valinta vaihtelee riippuen kuljetettavasta kuormasta, kuljettajan painosta, henkilökohtaisista mieltymyksistä, ajonopeudesta ja reitin kunnosta.

**HUOM:** Jotkut säädöt eivät välttämättä ole mahdollisia omaan kelkkaasi. Käytä erikoistyökaluja, jotka löytyvät työkalusarjasta.

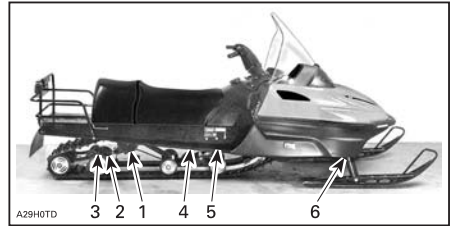

1. Takajouset - ajomukavuus ja ajokorkeus
2. Joustava jatkoperä - peruutettavuus, kuorman kuljetus ja lumiolosuhteet
3. Säätölevyt - peruutettavuus, kuorman kuljetus ja lumiolosuhteet
4. Keskijousi - ohjattavuus
5. Rajoitinhinna - jakaa kelkan painon
6. Etuiskunvaimennin - ohjattavuus

### Jousituksen säätöohjeet

Paras tapa sopivan säädön löytämiseksi on aloittaa tehtaan asetusarvoista ja suorittaa yksi säätö kerrallaan. Säädöt 2 - 6 ovat toisistaan riippuvaisia. Saattaa esimerkiksi olla tarpeen säätää keskijousi uudelleen etujousien säädön jälkeen. Suorita koeajo kelkalla jokaisen säädön jälkeen samoissa olosuhteissa (reitti, nopeus, lumi, ajaaja, ajoasento jne). Muuta yhtä säätöä kerrallaan ja koeaja uudelleen. Etene järjestelmällisesti, kunnes olet löytänyt sopivat säädöt.

**HUOM:** Aina kun säädät takajousitusta, tarkista myös telamaton kireys ja säädä tarvittaessa.

Kevyt pohjaaminen erittäin epätasaisessa maastossa merkitsee oikeaa jousen esijännityksen valintaa.

## 1. Takajouset — ajomukavuus

**TÄRKEÄÄ:** Varmista, että kaikki kuljetettavat tavarat ovat paikoillaan takatavaratelineellä ja istuimen alla.

Kun kuljettaja ja matkustaja (jos kahdenistuttava) asettuvat paikalleen, tulee kelkan takaosan painua 50 - 75 mm.



**SOPIVA SÄÄTÖ**  
A. 50 - 75 mm



**LIIAN PEHMEÄ SÄÄTÖ**

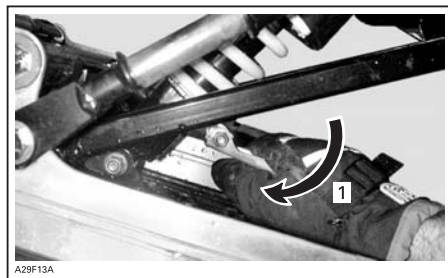

1. Lisää jousen esijännitystä



**LIIAN KOVA SÄÄTÖ**

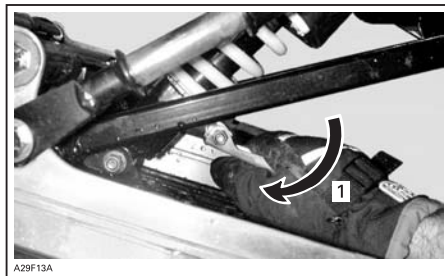

1. Käännä säädintä korkeimmalta kohdalta ensin valitaksesi matalimman asennon ja käännä sitten haluttuun asentoon ja jousen kireyteen

## 2. Joustavan jatkoperän säätö

Joustava jatkoperä voidaan säätää kuorman ja lumiolosuhteiden mukaan.

Kun haluat paremman kulkuominaisuudet tai peruutusominaisuudet syvässä lumessa, löysää ensin lukkomutteri ja kiristä mutteria 3/4 kierrosta sen vastattua aluslevyihin. Kiristä lukkomutteri uudelleen. Säädä samalla tavoin molemmilta puolilta.

Kun haluat ajaa reitillä kuorman kera tai hinata kuormaa, löysää ensiksi lukkomutteri. Käännä sitten mutteria 3 kierrosta sen jälkeen, kun lukkomutteri on vastannut aluslevyihin, jolloin esijännitys on maksimissaan. Kiristä lukkomutteri uudelleen. Säädä samalla tavoin molemmilta puolilta.

### 3. Säätölevyt

**Forest Fox:** Asenna kumipuskuri, jos vedät suurimmaksi osaksi kuormaa. Kumipuskuri parantaa käsiteltävyyttä kuormaa vedettäessä.

Älä asenna säätölevyjä, jos aiot ajaa syvässä lumessa.

Asenna 1 säätölevy kummankin kumirajoittimen alle, kun ajat reitillä matkustajan/kuorman kera.

Asenna 2 säätölevyä kummankin kumirajoittimen alle, kun ajat reitillä erittäin raskaan kuorman kera tai vedät kuormaa.

**TÄRKEÄÄ:** Asenna aina sama määrä säätölevyjä molemmille puolille.

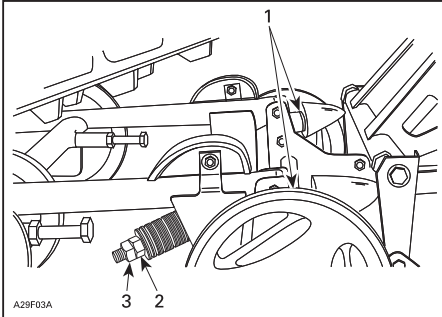

1. Säätölevy(t)
2. Mutteri
3. Lukkomutteri

### 4. Keskijousi – ohjattavuus

Aja kohtuullisella nopeudella reitillä. Jos ohjattavuus on liian raskas, sääda keskijousen esijännitystä tarpeen mukaan.

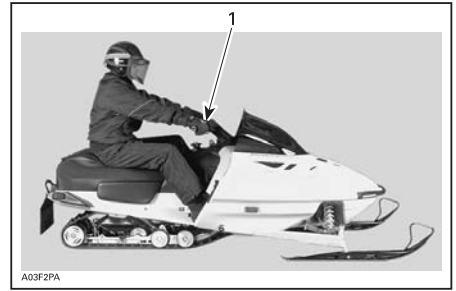

#### **HYVÄ SÄÄTÖ KOHTUULLISELLA NOPEUDELLA**

1. Ohjaustankoa helppo kääntää — neutraali ohjaustuntuma

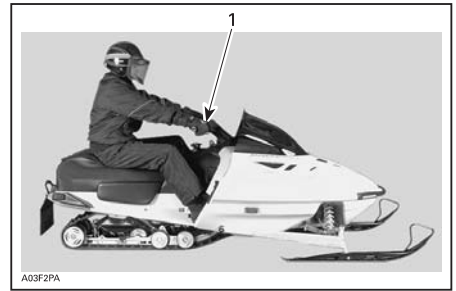

#### **LIIAN PEHMEÄ SÄÄTÖ**

1. Ohjaustankoa on raskaampi kääntää — ylioijautuu

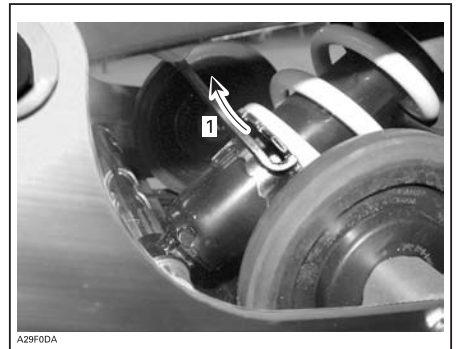

1. Käytä työkalusarjassa olevaa avainta esijännityksen lisäämiseksi

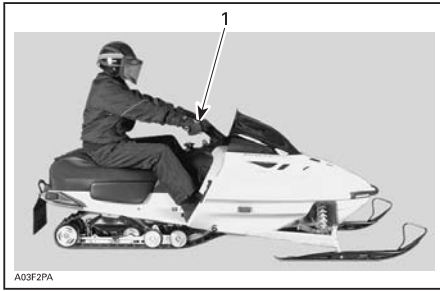

A03F2PA

### LIIAN KOVA SÄÄTÖ - LIIAN KOVA ESIJÄNNITYS

1. Ohjaustankoa erittäin helppo kääntää – aliohjautuu

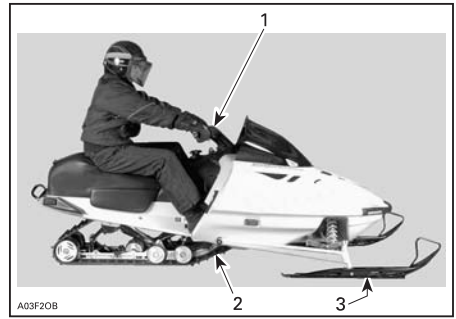

A03F20B

### HYVÄ SÄÄTÖ TÄYDESSÄ KIIHDYTYKSESSÄ

1. Miellyttävä ohjaus
2. Paino jakautuu hyvin telamatolle
3. Suksien kevyt paine maahan

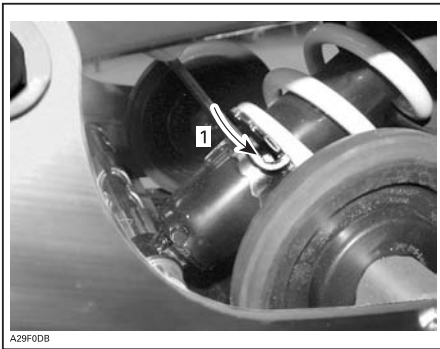

AZ9F0DB

1. Käytä työkalusarjassa olevaa avainta esijännityksen vähentämiseksi

### 5. Rajoitinhihna – painon jakautuminen

Aja alhaisella nopeudella ja kiihdytä sitten reippaasti. Huomioi ohjauksen käyttäytyminen. Säädä rajoitinhinnan pituutta tarpeen mukaan.

**HUOM:** Aina kun rajoitinhinnan pituutta muutetaan, telamaton kireys pitää säätää uudelleen.



A03F2DA

### LIIAN PITKÄ HIHNA

1. Sukset nousevat irti maasta

### TAI

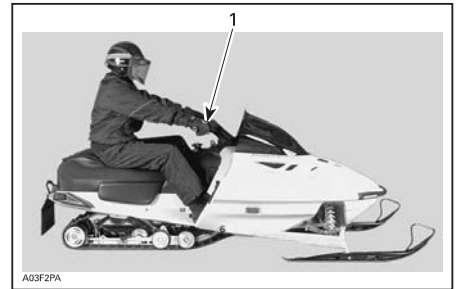

A03F2PA

### LIIAN LYHYT HIHNA

1. Raskas ohjaus



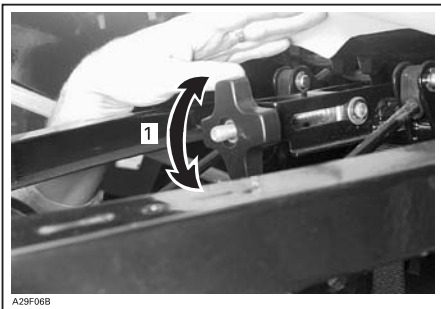

- A29F06B
1. Ruuvaa tai avaa nappi muuttaaksesi hihnan pituutta

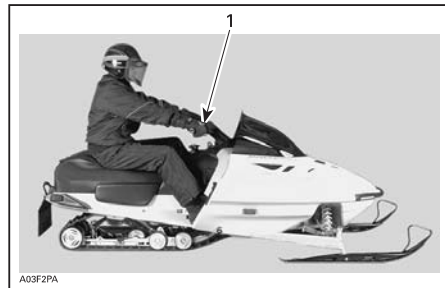

- A03F2PA
- LIIAN PEHMEÄ SÄÄTÖ**  
1. Huono käsiteltävyys

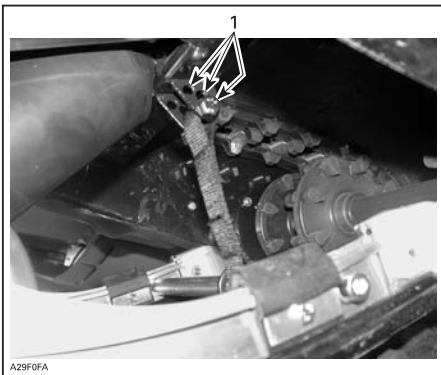

- A29F0FA
1. Laita rajoitinhihna eri reikään

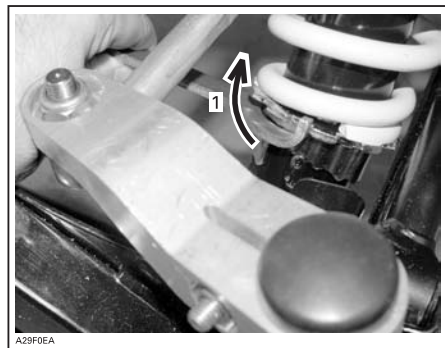

- A29F0EA
1. Lisää jousen esijännitystä

## 6. Etujouset – käsiteltävyys

Aja kohtuullisella nopeudella ja tarkista käsiteltävyys. Säädä etujouset tarvittaessa.

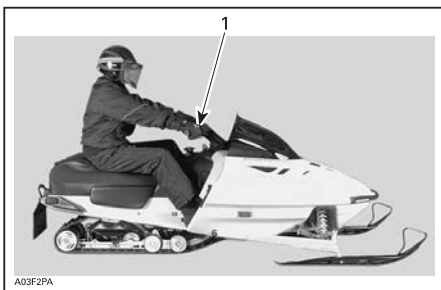

- A03F2PA
- LIIAN KOVA SÄÄTÖ**  
1. Ohjaus raskas kääntää

## SOPIVA SÄÄTÖ

1. Hyvä käsiteltävyys ja miellyttävä ohjattavuus

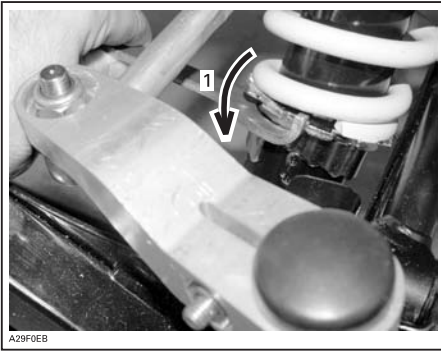

1. Vähennä jousen esijännitystä

# JOUSITUKSEN VIANETSINTÄ

ONGELMA	KORJAAVA TOIMENPIDE
Etujousitus epävakaa.	<ul style="list-style-type: none"><li>- Tarkista suksen haritus ja camber-kulma. Ota yhteys valtuutettuun Lynx-jälleenmyyjään.</li><li>- Vähennä suksipainetta.</li><li>- Vähennä etujousituksen jousien esijännitystä.</li><li>- Lisää keskijousen esijännitystä.</li><li>- Vähennä takajousen esijännitystä.</li></ul>
Kelkka tuntuu epävakaalta ja pyrkii kääntymään keskipisteensä ympäri.	<ul style="list-style-type: none"><li>- Vähennä takajousituksen etupukin kuormitusta.</li><li>- Vähennä keskijousen esijännitystä.</li><li>- Lisää takajousen esijännitystä.</li><li>- Lisää etujousien esijännitystä.</li></ul>
Ohjaus tuntuu raskaalta.	<ul style="list-style-type: none"><li>- Vähennä suksipainetta.</li><li>- Vähennä etujousituksen jousien esijännitystä.</li><li>- Lisää keskijousen esijännitystä.</li></ul>
Kelkan takapää tuntuu jäykältä.	<ul style="list-style-type: none"><li>- Vähennä takajousen esijännitystä.</li></ul>
Kelkan takapää tuntuu pehmeältä.	<ul style="list-style-type: none"><li>- Lisää takajousen esijännitystä.</li></ul>
Alustan etuiskunvaimennin pohjaa koko ajan.	<ul style="list-style-type: none"><li>- Pidennä rajoitinhihnaa.</li><li>- Lisää keski-iskunvaimentimen jousen esijännitystä.</li></ul>
Telamatto pyörii tyhjää liikkeelle lähdetessä.	<ul style="list-style-type: none"><li>- Pidennä rajoitinhihnaa.</li><li>- Vaihda ajoasentoa.</li></ul>

## Ajo syvässä lumessa

Ajettaessa syvässä lumessa voi olla tarpeen muuttaa jatkoperän säätöä, rajoitinhihnan pituutta ja/tai ajoasentoa, jotta kulma, jossa telamatto kohtaa lumen muuttuu. Käyttäjän kokemus eri säätövaihtoehdoista ja lumiolosuhteet määrittävät tehokkaimman yhdistelmän.

# POLTTOAINE JA ÖLJY

## Suosittelava polttoaine

Katso kirjan lopussa oleva TEKNISET TIEDOT -taulukko.

**HUOM:** Älä koskaan kokeile muilla polttoaineilla tai polttoaineseoksilla. Muun kuin suositellun polttoaineen käyttö saattaa heikentää kelkan suorituskykyä ja vaurioittaa polttoainejärjestelmän ja moottorin tärkeitä osia.

### VAROITUS

Älä täytä polttoainesäiliötä yli tai ihan täyteen, jos olet siirtämässä kelkkaa lämpimään tilaan. Lämpötilan noustessa polttoaine laajenee ja saattaa vuotaa yli. Polttoaine on tulenarkaa ja räjähtävää joissakin olosuhteissa. Pyyhi valumat ja roiskeet kelkan päältä.

## Polttoainejärjestelmän jäänesto

Kun käytetään hapetettua polttoainetta, polttoaineen jäänesto tai vettä imevät lisäaineet eivät ole sallittuja.

## Suosittelava öljy

2-tec -mallit (ei SDI) Käytä BRP:n synteettistä 2-tahtiseosöljyä (P/N 293 600 071) tai BRP:n synteettistä 2-tahtituorevoiteluöljyä (P/N 293 600 045) tai BRP:n 2-tahtimineraalituorevoiteluöljyä (P/N 1472325).

SDI-mallit: Käytä SDI-malleissa BRP:n täysin synteettistä 2-tahtituorevoiteluöljyä (P/N 293 600 045) tai BRP:n synteettistä 2-tahtiseosöljyä (P/N 293 600 071).

**TÄRKEÄÄ:** Älä sekoita öljysäiliön korkkia polttoainesäiliön korkin kanssa keskenään. Joissakin malleissa polttoainekorkissa on myös polttoainemittari. Öljysäiliön korkissa lukee "OIL" Käytä ainoastaan sellaista öljyä, joka on juoksevaa -40° asteessa.

Öljy on tuorevoiteluöljysäiliössä.

Käytä ainoastaan 2-tahtimoottoriöljyä.

**TÄRKEÄÄ:** Älä koskaan käytä 4-tahtimoottoreiden mineraali- tai synteettistä öljyä. Älä sekoita näitä keskenään perämoottoriöljyjen kanssa. Älä käytä NMMA TC-W, TC-W2 tai TC-W3 perämoottoriöljyä. Vältä sekoittamista keskenään erimerkkisiä API TC -öljyjä, sillä seosten kemialliset reaktiot saattavat aiheuttaa vakavia moottorivaurioita.

Huolehdi aina, että tuorevoiteluöljysäiliössä on riittävä määrä suositeltua öljyä.

**TÄRKEÄÄ:** Tarkista määrä ja lisää joka kerta, kun tankkaat polttoainetta. Älä sekoita öljysäiliön korkkia polttoainesäiliön korkin kanssa keskenään. Asenna korkki, jossa lukee OIL (öljy).

4-tec -mallit: Nämä mallit on varustettu 4-tahtimoottorilla. Käytä moottoriöljynä Bombardier synteettistä 4-tahtioöljyä 0W 40 (P/N: 293 600 054) 12x1L tai täyssynteettistä vastaavaa öljyä.

## Vaihteistoöljy

Suositus 75W140 (P/N 413803300, 12x355 ml).

## Kaasuttimen kylmän sään säädöt

Kelkat on kalibroitu -20°C:n lämpötilaan. Kelkkoja voi käyttää myös lämpimämmällä säällä ongelmitta.

**TÄRKEÄÄ:** Lämpötilan ollessa -20°C tai sen yli kaasutin on kalibroitava uudelleen, jotta moottorivaurioilta vältyttäisiin. Ota yhteys valtuutettuun Lynx-jälleenmyyjään.

---

# SISÄÄNAJO

## Moottori

**TÄRKEÄÄ:** Rotax -moottoreille 10 - 15 tunnin (n. 500 km) sisäänajo on välttämätöntä ennen moottorin kuormittamista täydellä teholla.

Sisäänajon aikana kaasua ei saa avata enempää kuin  $\frac{3}{4}$ . On kuitenkin hyvä suorittaa kevyitä kiihdytyksiä sekä vaihdella ajonopeutta.

**Kaikki mallit paitsi 4-tec- ja 2-tec SDI -mallit:** Varmistaaksesi lisäsuojan moottorin sisäänajovaiheen aikana lisää ensimmäiseen polttoainetankilliseen 500 ml suositeltua tuorevoiteluöljyä

(P/N 1471599, 20x1l). Irrota ja puhdista sytytystulpat aina sisäänajon päätteeksi.

## Variaattorihihna

Uusi variaattorihihna vaatii noin 50 km sisäänajon ilman rajuja kiihdytyksiä, hidastuksia, raskasta vetoa tai nopeaa ajoa.

## 10 tunnin tarkistus / Ensihuolto

Suosittellemme että ensimmäisten 10 tunnin ajon jälkeen — 500 km — tai 30 päivää ostopäivästä, kumpi tahansa täyttyy ensin, kelkkasi tarkistetaan ja huolletaan valtuutetun Lynx-jälleenmyyjän toimesta.

**HUOM:** 10 tunnin ensihuolto tapahtuu kelkan omistajan kustannuksella.

---

## TARKISTUS ENNEN AJOA

- Poista lumi ja jää kelkan päältä, erityisesti istuimelta, astinlaudoilta, lampuista, hallintalaitteista ja mittareista.
- Tarkista onko telamatossa tai tukipyörissä jäätä ja liikkuvatko ne esteettömästi.
- Paina jarrukahvaa ja varmista, että jarru kytkeytyy kokonaan päälle, ennen kuin jarrukahva koskettaa ohjaustangon kädensijaa. Sen pitää palautua kokonaan vapautettaessa.
- Tarkista pysäköintijarrun lukitus. Laita pysäköintijarru päälle ja tarkista sen moitteeton toiminta.
- Paina kaasukahvaa useita kertoja tarkistaaksesi, että se toimii helposti ja esteettömästi.
- Tarkista virtalukon toiminta, ajovalokatkaisin pitkät/lyhyet, takavallo, jarruvalo, merkkivalot ja turva- ja hätäkatkaisimet.
- Tarkista, että sukset ja ohjaus toimivat esteettömästi. Tarkista suk sien liikkuminen ohjaustankoa kääntäessä ja päinvastoin.
- Tarkista polttoaine- ja öljymäärät ja mahdolliset vuotokohtat. Kun nosta tarvittaessa ja ota yhteys valtuutettuun Lynx-jälleenmyyjään, jos vuotoja on havaittavissa.
- Tarkista, ettei ilmasuodattimessa (-suodattimissa) ole lunta, mikäli suodatin kuuluu varustukseen.
- Varmista, että kelkka on kohdistettu pois päin ihmisistä ja muista esteistä, ennen kuin käynnistät kelkan.
- Pukeudu lämpimästi ja sellaisiin vaatteisiin, jotka on suunniteltu kelkkailua varten.

---

# KÄYTTÖOHJEET

## Toimintapiirteet

Kun kaasukahvaa painetaan, moottorin kierroslukua nousee aiheuttaen I-variaattorin kytketymisen. Mallista riippuen moottorin kierrosluvun tulee olla 2500 ja 4200 välillä, ennen kuin I-variaattorin kytketyminen tapahtuu.

Liikkuva lautanen liikkuu kohti kiinteää lautasta pakottaen variaattorihinnan liikkumaan ylöspäin I-variaattorissa ja samanaikaisesti pakottaen lautaset erilleen II-variaattorissa.

II-variaattori tuntee telamaton kuorman ja rajoittaa hinnan liikkumista. Tuloksena on koko aina optimaalinen nopeussuhde moottorin kierrosluvun ja ajoneuvon nopeuden välillä.

Teho siirtyy telamatolle ketjukotelon/vaihteiston ja vetoakselin kautta.

## Kääntäminen

Ohjaustangolla ohjataan kelkan ajosuuntaa. Kun ohjaustankoa käännetään oikealle tai vasemmalle, sukset kääntyvät oikealle tai vasemmalle ja kelkka kääntyy samaan suuntaan.

## Pysäyttäminen

Ennen ajamaan lähtemistä sinun tulee tietää, miten kelkka pysäytetään. Pysäytys suoritetaan vapauttamalla kaasukahva ja painamalla vaihteittain jarrukahvaa, joka sijaitsee ohjaustangon vasemmalla puolella.

Hätätilanteessa voit pysäyttää kelkan painamalla jarrua ja moottorin hätä/seis -katkaisinta, joka sijaitsee lähellä kaasukahvaa.

Muista, että kelkka ei pysähdy "silmänräpäyksessä". Jarrutusmatka vaihtelee riippuen lumen syvyydestä, pakkautuneesta lumesta tai jäästä. Jos telamatto on lukkiutunut kovassa jarrutuksessa, kelkka saattaa liukua.

## Moottorin käynnistys

Tarkista kaasuvivun toiminta.

Varmista, että moottorin hätäkatkaisin on ON-asennossa.

Varmista, että turvakatkaisimen hattu on oikeassa asennossa ja että naru on kiinnitetty ajovarusteisiin.

### ***Kelkat, joissa on primer***

**Moottorin käynnistys:** Paina painiketta käyttäaksesi primeriä, kunnes tunnet vastusta. Pumppaa sitten 2-3 kertaa syöttääksesi polttoainetta imusarjaan. Varmista primerin painamisen jälkeen, että painike palautuu perusasentoon.

**HUOM:** Hyvin kylmällä säällä on suositeltavaa kiertää primeriä 3-4 kierrosta ennen kuin vedät siitä. Tämä estää männän kiinni tarttumisen.

**HUOM:** Primerin käyttö ei ole tarpeen kun moottori on lämmin.

### ***Kelkat, joissa on rikastin***

**Kylmäkäynnistys:** Älä paina kaasua, kun rikastin on päällä.

Lämpötilan ollessa alle -10°C

Liikuta rikastinvipu asentoon 2 ja käynnistä moottori. Heti kun moottori on käynnistynyt käännä vipu asentoon 1. Muutaman sekunnin jälkeen (maks.10 sekuntia) käännä rikastinvipu OFF-asentoon.

**HUOM:** Erittäin kylmässä säässä, yli -20°C:ssa, voi olla tarpeellista käyttää rikastinta asennosta OFF asentoon 1 muutamia kertoja, kun moottori on käynnistynyt.

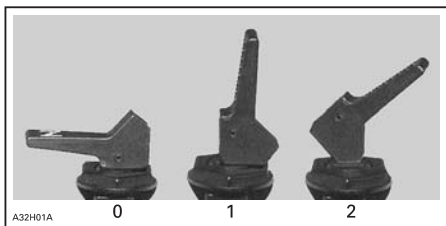

1. OFF (Pois päältä)
2. Asento 1
3. Asento 2

## Lämpötilan ollessa yli -10°C

Aseta rikastin ensimmäiseen asentoon.

Tartu käynnistinkahvaan tiukasti ja vedä moottori käyntiin tai käytä sähköistä käynnistintä, jos se on varusteena.

Heti, kun moottori käynnistyy, siirrä rikastinvipu OFF-asentoon.

## 4-tec -mallit

Kylmäkäynnistys ja lämpimän moottorin käynnistys

Käytä sähkökäynnistintä.

**TÄRKEÄÄ:** 4-tec -mallit: Jos akku on tyhjä, moottoria ei voida käynnistää. Lataa akku tai vaihda se uuteen mikäli on tarpeen.

## Lämpimän koneen käynnistys

Käynnistä moottori ilman rikastinta. Jos moottori ei käynnisty kahden yrityksen jälkeen tai kahden 5 sekuntia kestävästä yrityksestä jälkeen, siirrä rikastin asentoon 1. Käynnistä moottori ilman kaasun painamista. Heti, kun moottori käynnistyy, siirrä rikastinvipu OFF-asentoon.

## SDI-moottorin käynnistäminen

### Yleistä

**TÄRKEÄÄ:** Jos sähkökäynnistimellä varustetuissa SDI-mallissa palaa akun alhaisen jännitteen merkkivalo, akussa ei ole tarpeeksi virtaa moottorin käynnistämiseen. Käytä tässä tapauksessa käsikäynnistintä.

**TÄRKEÄÄ:** Jos sähkökäynnistimellä varustetun SDI-mallien akku on tyhjä, moottoria ei voi käynnistää. Lataa akku tai vaihda se.

## Toimenpiteet

- Tarkista kaasukahvan toiminta uudelleen.
- Varmista, että turvakatkaisimen hatu on oikeassa asennossa ja että naru on kiinnitetty ajovarusteisiin.
- Varmista, että moottorin hätäkatkaisin on ON-asennossa.

## Käsikäynnistys

- Tartu käsikäynnistyskahvaan, vedä kahvasta hitaasti kunnes tunnet vastusta ja tartu sitten kahvaan tiukasti ja vedä voimakkaasti käynnistääksesi moottorin.

## VAROITUS

Älä paina kaasua käynnistykseen yhteydessä.

## Sähkökäynnistys (jos varusteena)

- START/RER -painikkeen painaminen kytkee sähkökäynnistimen päälle ja moottori käynnistyy.
- Vapauta painike välittömästi, kun moottori käynnistyy.

## VAROITUS

Älä paina kaasua käynnistykseen yhteydessä.

## VAROITUS

Älä käytä sähkökäynnistystä kauempaa kuin 10 sekuntia. Pidä tauko käynnistysyritysten välillä, jotta käynnistinmoottori ehtii jäähtyä. Sähkökäynnistimen käyttö moottorin ollessa käynnissä saattaa vahingoittaa sähkökäynnistimen mekanisme.



**HUOM:** Jos jostain syystä moottoria ei voida käynnistää sähköisesti, käynnistä moottori manuaalisesti käsikäynnistimellä.

### Käsikäynnistys

**Kaikki puhallinjäähdytteiset mallit:** Laita avain virtalukkoon ja käännä ON-asentoon.

Tartu käsikäynnistimen kahvaan tiukasti ja vedä kelkka käyntiin.

### VAROITUS

Älä paina kaasua käynnistuksen yhteydessä.

**HUOM:** 4-tec -mallissa ei ole käsikäynnistintä.

### **Kaikki mallit paitsi ei 4-tahtimallit**

#### Varakäynnistys

Moottori voidaan käynnistää varakäynnistysnarulla, joka löytyy työkalusarjasta.

Irrota variaattorihihnan suojus.

Älä kierrä käynnistysnarua käden ympärille. Pidä kiinni ainoastaan kahvas- ta. Käynnistä kelkka l-variaattorilla ainoastaan todellisessa hätätilanteessa. Korjauta kelkka niin pian kuin mahdollista.



Liitä turvanarun toinen pää käynnistyskahvaan.

**HUOM:** Sytytystulpan hylsyavainta voidaan käyttää turvakahvana.

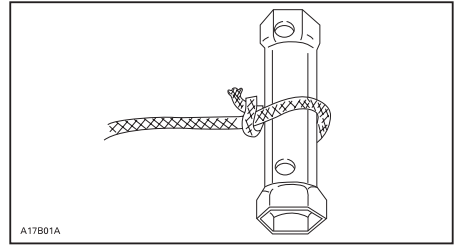

Liitä turvanarun toinen pää käynnistyskahvaan, joka löytyy työkalusarjasta.

Kiinnitä liitin variaattoriin.

Kierrä naru tiukasti l-variaattorin ympärille. Vedettäessä variaattorin pitää pyöriä vastapäivään.

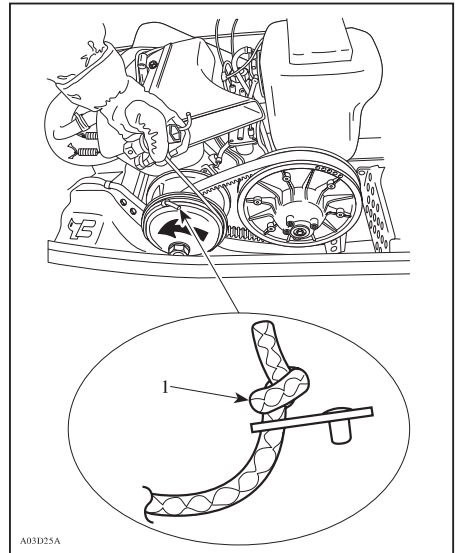

1. Solmu tällä puolella

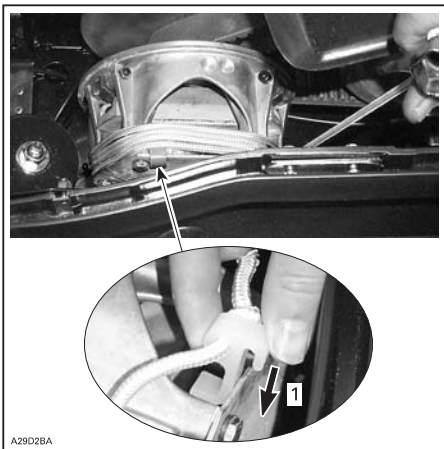

1. Kiinnitä käynnistimen pidike näin

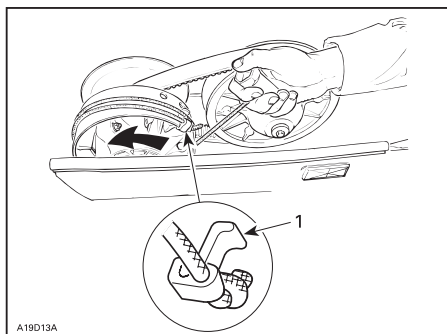

1. Liitin

Vedä narusta reippaasti nykäisemällä niin kauan, kunnes naru irtaoo variaattorista. Käynnistä moottori kuten tavalliseen tapaan käsikäynnistyksellä.

Älä asenna uudelleen variaattorin suojusta käynnistäessäsi kelkkaa hätätilanteessa variaattorin avulla, aja hitaasti takaisin lähtöpaikkaasi ja korjauta kelkka välittömästi.

## Moottorin sammuttaminen

Vapauta kaasukahva ja odota, kunnes moottori on palautunut tyhjäkäynnille.

Sammuta moottori käyttäen joko virta-avainta, turvakatkaisinta tai hätäkatkaisijan narua.

**HUOM:** 4-tec -mallien moottori on sammutettava käyttäen moottorin turvakatkaisinta. Tällöin tuuletin voi pyöriä kauemmin, se estää moottori ylikuumumisen, esimerkiksi kun moottorikelkalla on juuri vedetty raskaita kuormia. Älä irrota hätäkatkaisinta ennen kuin tuuletin on kokonaan pysähtynyt.

## VAROITUS

Älä koskaan jätä avainta tai hätäkatkaisijan narua kelkkaan paikalleen kun lopetat ajamisen, siten estät kelkkasi luvattoman käytön.

---

## MOOTTORIN ESILÄMMITYS

Ennen ajoa moottori pitää lämmittää seuraavalla tavalla:

Kelkka pitää olla tuettuna takapuskurista tukevalle mekaaniselle kelkkatuelle. Telamaton pitää olla ehdottomasti irti maasta n. 100 mm:n verran.

Käynnistä moottori ja anna sen lämmitä kaksi tai kolme minuuttia tyhjäkäynnillä.

Vapauta pysäköintijarru.

### VAROITUS

Varmista, että mekaaninen kelkan tuki on vakaa. Älä seiso kelkan edessä äläkä telamaton läheisyydessä. Älä käytä liian paljon kaasua lämmityksen aikana tai kun telamatto riippuu vapaasti.

Paina kaasua kunnes I-variaattori kytkeytyy. Anna telamaton pyöriä alhaisella nopeudella useita kierroksia. Mitä alhaisempi koneen lämpötila on, sitä pitempi kelkan esilämmityksen pitää olla.

Sammuta moottori ja ota kelkan mekaaninen tuki pois.

Sukset saattavat olla jäätyneet maahan kiinni. Tartu kiinni molempiin sukisiin niiden kahvoista ja nosta niiden etupäätä kevyesti maasta ylös.

Moottorin käynnistämisen jälkeen kelkalla voidaan ajaa alhaisella nopeudella 2 tai 3 minuuttia. Tämän jälkeen sillä voidaan ajaa laillisella nopeudella ja normaalien turvakäytäntöjen mukaisesti.

---

## AJON JÄLKEISET TOIMENPITEET

Sammuta moottori. Asenna kelkan takapäätä mekaaniselle tuelle.

Poista lumi ja jää alustasta, telamatoista, etujousituksesta, ohjauslaitteista ja suksista.

Suojaa kelkkasi moottorikelkkapeitteellä.

---

# ERITYISIÄ KÄYTTÖOHJEITA

## **Moottorin ylikuumentuminen**

**HUOM:** (Vain 4-tec) Jos varoitussum-  
merin ääni alkaa kuulumaan moottorin  
ylikuumentessa, sammuta moottori  
hätkätkäisimestä. Ellet tee näin ja  
lämpötilan kohoaminen jatkuu, EMS  
(moottorin hallintajärjestelmä, Engi-  
ne Management System) sammuttaa  
moottorin automaattisesti. Moottori  
ei sammua, jos moottorikelkkaa aja-  
taan. Sammumisen edellytyksenä on,  
että ajoneuvo pysäytetään eikä kaasua  
ole painettu 30 sekuntiin ennen sam-  
muttamista. Jos varoitusääni alkaa  
kuulumaan lyhyen ajomatkan jälkeen  
uudelleen, tarkasta jäähdytysneste-  
määrä ja lisää tarvittaessa. Jos varoi-  
tusääni kuuluu jälleen lyhyen ajomat-  
kan jälkeen, ota yhteyttä lähimpään  
LYNX-jälleenmyyjään lisätoimenpiteitä  
varten.

**Puhallinjäähdytteiset mallit:** Sam-  
muta moottori.

Tarkista onko ilmakehanavat tukkeutu-  
neet. Poista mahdolliset vieraat esi-  
neet.

Tarkista tuuletinhinnan kunto ja kireys.

**Nestejäähdytteiset mallit:** Moot-  
torin ylikuumentumisen merkkivalo  
palaa, jos moottori on liian kuuma.

Vähennä kelkan ajonopeutta ja aja kel-  
kalla irtolumelle tai sammuta moottori  
välittömästi.

Tarkista jäähdytysneste-  
määrä. Ota  
yhteys valtuutettuun Lynx-jälleenmyy-  
jään.

**Alhainen akun jännite (vain  
4-tec-mallit):** Kun ylikuumentumisen  
merkkivalo syttyy, puhallin alkaa  
pyöriä, mikä alentaa yleensä jännite-  
tasoa. Kun jännitetaso on alhaalla,  
EMS (moottorin hallintajärjestelmä,  
Engine Management System) nostaa  
tyhjäkäynnin 1500 kierrokseen mi-  
nuutissa. Tämä antaa luonnollisesti  
akulle enemmän virtaa ja se alkaa la-  
tautua. Jos akun merkkivalo sammuu  
(V-800 -mallissa se vilkkuu), tarkoittaa  
se, että akku latautuu. Moottorin  
tyhjäkäyntinopeus ei kuitenkaan laske  
tuossa vaiheessa, vaan moottori on  
sammutettava, ennen kuin se alkaa  
toimia normaalilla tyhjäkäyntinopeu-  
della. Normaali tyhjäkäyntinopeus  
V-800:lle on 1200 ja V-1300:lle 1300  
kierrossa minuutissa.

## **Tulviva moottori**

Asenna uudet sytytystulpat ja käynnis-  
tä moottori uudelleen.

## **Liukukiskojen tarttuminen**

Lumi voitelee ja jäähdyttää liukuken-  
gät. Kun ajetaan kohtuullisella tai suu-  
rella ajonopeudella vähälumisella pin-  
nalla, liukukengät saattavat tarttua te-  
lamaton metallisiin liukusolkiin.

Aja kelkalla lumelle tai aja kelkalla erit-  
täin hitaalla nopeudella.

Anna valtuutetun Lynx-jälleenmyyjän  
tarkistaa liukumuovot.

**HUOM:** Tämä korostuu erityisesti sil-  
loin, kun kelkassa on korkeaharjainen  
telamatto. Ajamista tulee välttää ko-  
valla hangella, puhtaalla jääpinnalla tai  
muulla pinnalla, jossa ei ole riittävästi  
irtolunta voitelman varmistamiseksi.

Yli 35 mm harjakorkeudella olevia telamattoja ei ole tarkoitettu reittikäyttöön (kova alusta), vaan ainoastaan syvässä lumessa ajoon. Jos tällaisella telamattolla varustetulla kelkalla ajetaan kovalla alustalla, voivat liukumuovit tarttua kiinni maton metallisiin solkiin tai telamatto voi muuten vahingoittua.

## Hinaaminen

Käytä aina jäykkää vetotankoa hinaamiseen. Hinattavassa kohteessa on oltava heijastimet molemmilla sivuilla ja takana. Tutustu paikallisiin lakeihin jarvalojen käytöstä.

### VAROITUS

Älä koskaan hinaa mitään hinausköydellä. Käytä aina jäykkää vetotankoa. Hinausköyden käyttäminen saattaa aiheuttaa hinattavan kohteen ja kelkan yhteentörmäyksen tai mahdollisen kippaamisen nopeassa kiihdytyksessä tai kun ajetaan rinnettä alaspäin.

## Toisen kelkan hinaaminen

Jos kelkka vaurioituu ja sitä täytyy hinata, käytä jäykkää hinaustankoa, irrota variaattorihihna ja hinaa hiljaisella nopeudella.

**TÄRKEÄÄ:** Irrota aina variaattorihihna hinattavasta kelkasta, jotta hihna tai voimansiirtojärjestelmä ei vaurioidu.

Ellei hinaustankoa ole saatavilla, voidaan hätätilanteessa hinata myös köyden avulla. Silloin on noudatettava äärimmäistä varovaisuutta.

Irrota variaattorihihna, kiinnitä köysi suksen olkatappeihin, pyydä toista henkilöä istumaan hinattavaan kelkaan ja jarruttamaan tarvittaessa, hinaa alhaisella nopeudella.

**TÄRKEÄÄ:** Älä koskaan kiinnitä hinausköyttä suksen kahvoihin, sillä se saattaa vaurioittaa ohjausjärjestelmää.

### VAROITUS

Älä koskaan aja lujaa, kun hinaat vaurioitunutta kelkkaa. Aja erittäin varovaisesti.

## Moottorikelkan kuljetus

Varmista, että öljysäiliön ja polttoainesäiliön korkit ovat kunnolla suljettuina.

Kippaaviin peräkärriihin voidaan helposti laittaa vinssimekanismi helpottamaan kuormausta. Niin helpolta kuin se näyttääkin, älä koskaan aja kelkalla kippaavan kärryn lavalle. Monet vakavat onnettomuudet ovat aiheutuneet siitä, kun kelkka on kuormattu ajamalla peräkärryn lavalle. Kiinnitä kelkkasi turvallisesti, edestä ja takaa, jopa lyhyiden matkojenkin ajaksi. Varmista, että kaikki varusteet on kunnolla kiinnitettyinä. Suojaa kelkkasi kuljetuspeitteellä kuljetuksen ajaksi.

Varmista, että peräkärriä täyttää varmat normit. Varmista, että vetokouku ja turvavaijeri on kiinnitettyinä ja jarru kytkettyinä, laita valot päälle ja tarkista niiden puhtaus ja toiminta.

# NESTEMÄÄRÄT

## VAROITUS

Suosittelemme, että Lynx-jälleenmyyjä tarkistaa säännöllisesti kaikki komponentit, myös ne, joita ei mainita tässä kirjassa. Jos toisin ei neuvota, moottorin pitää olla kylmä eikä se saa olla käynnissä. Hätätarkaisimen hattu ei saa olla paikoillaan minkään huoltotoimenpiteen aikana.

**TÄRKEÄÄ:** Kelkan tulee olla tasaisella alustalla ennen nestemäärien tarkistamista.

## Jarrujärjestelmä

Tarkista jarrunesteen määrä kädensijassa olevasta säiliöstä. Lisää nestettä tarpeellinen määrä.

**TÄRKEÄÄ:** Käytä ainoastaan DOT 4 -jarrunestettä avaamattomasta pakkauksesta.

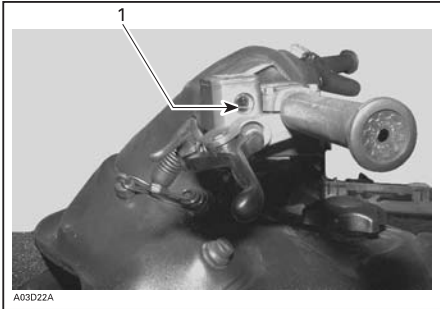

### JARRUNESTESÄILIÖ

1. Minimi

**Ketjukotelomallit:** Tarkista kelkan öljymäärä öljytikusta kelkan ollessa tasaisella alustalla. Öljyn pinnan pitää olla ala- ja ylämerkkien välissä.

**HUOM:** On täysin normaalia, että öljytikun magneettiin on tarttunut metallihiukkasia. Jos suurempia metallipaloja esiintyy, ota yhteys valtuutettuun Lynx-jälleenmyyjään.

Irrota metallihiukkaset magneetista.

Täytä ylämerkkiin asti suositellulla öljyllä.

**HUOM:** Älä käytä muita kuin suositeltuja öljyjä huoltojen yhteydessä. Älä sekoita synteettistä öljyä muiden öljyjen kanssa.

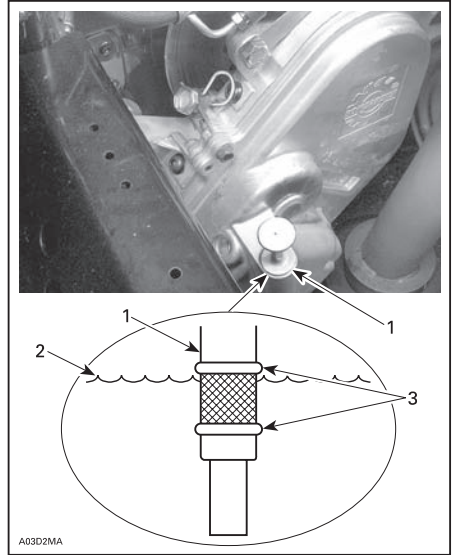

1. Mittatikku
2. Öljypinta
3. Taso merkkien välillä

**Vaihdelaatikolliset mallit:** Vedä mittatikku ulos tarkastaaksesi. Öljyn tulisi olla merkin tasolla.

**HUOM:** Ennen kylmäkäynnistystä öljymäärä saattaa olla yli täyden merkin. Ensimmäisen ajokerran jälkeen öljypinnan taso laskee, koska ylempi öljykanava täyttyy öljyllä.

**HUOM:** Älä käytä muita kuin suositeltuja öljyjä huoltojen yhteydessä. Älä sekoita synteettistä öljyä muiden öljyjen kanssa.

### **Vaihdelaatikolliset mallit**

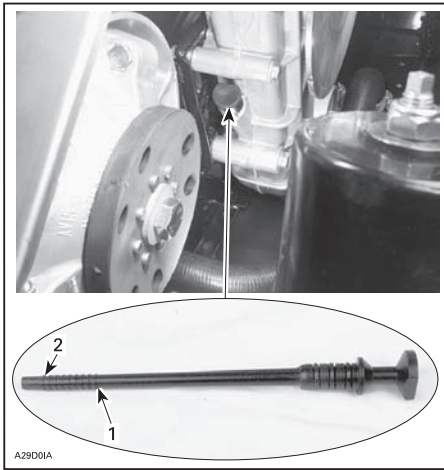

1. Täyden tason merkki
2. Täyden tason merkki

### **Forest Fox**

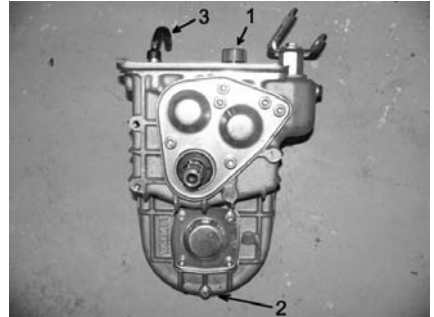

### **Yeti ja ST-mallit**

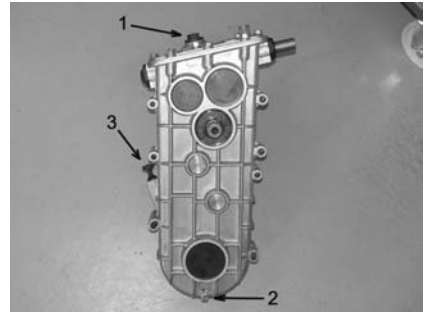

1. Öljyn täyttökorkki
2. Öljyn tyhjennystulppa
3. Mittatikku



## Moottoriöljyn pinnan taso

**Yeti V-1300:** Varmista, että moottori on toimintalämpötilassa. Kelkan pitää olla tasaisella alustalla. Anna moottorin käydä tyhjäkäyntiä 30 sekuntia. Sammuta moottori ja pyyhi mittatikusta öljy pois. Mittatikku on kierrettävä kokonaan perille ennen öljymäärän tarkistamista. Öljyn pinnan pitää olla mittatikun minimi- ja maksimimerkien välillä. Ylemmän ja alemman merkin välinen öljytilavuus on 0,5 litraa.

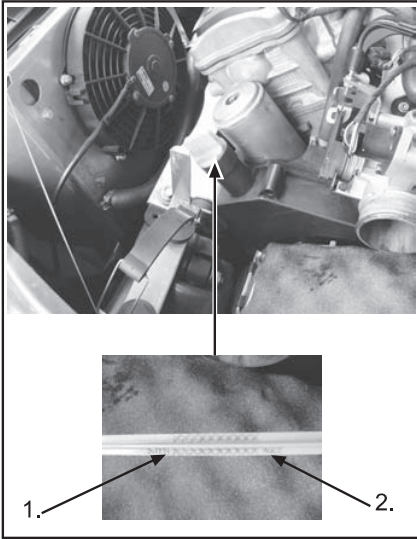

1. Täyden tason merkki
2. Alatason merkki

**V-810 -moottori:** Ennen öljymäärän tarkastamista moottorin on oltava sammuksissa vähintään 5 minuutin ajan. Kelkan pitää olla tasaisella alustalla. Vedä mittatikku ulos ja pyyhi öljy mittatikusta pois paperilla tai rievulla. Työnnä mittatikku takaisin ja vedä se uudelleen ulos ja tarkasta öljymäärä, täytä tarvittaessa. Ylemmän ja alemman merkin välinen öljytilavuus on 0,5 litraa.

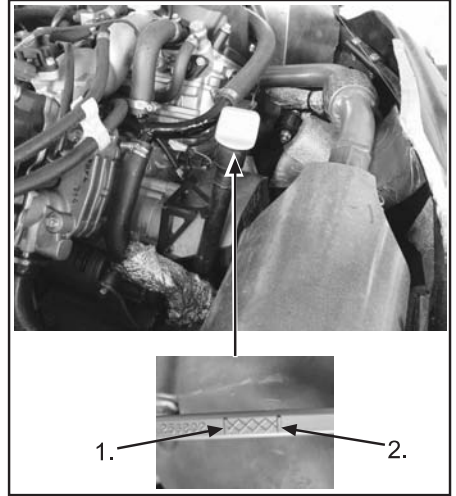

1. Täyden tason merkki
2. Alatason merkki

Lisää tarvittaessa Bombardierin syn-teettistä öljyä OW-40 mittatikun au-kosta.

## Tuorevoitelujärjestelmä

Pidä aina sopiva määrä suositeltua tuorevoiteluöljyä tuorevoiteluöljysäiliössä.

**HUOM:** Älä koskaan päästä öljysäiliötä edes melkein tyhjäksi.

### VAROITUS

Tarkista määrä ja lisää joka kerta, kun tankkaat polttoainetta. Pyyhi kaikki roiskeet pois. Öljy on lämpimänä erittäin herkkä syttymään.

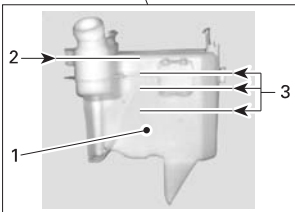
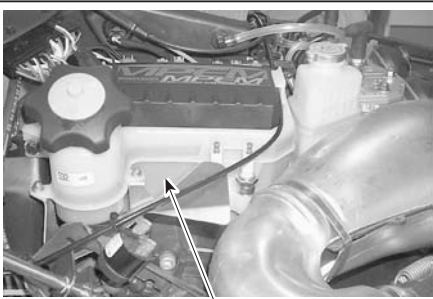

A32C27A

1. Tuorevoiteluöljysäiliö
2. Maksimi pinnan taso: 13 mm kannesta
3. Tason merkit (1/4, 1/2, 3/4)

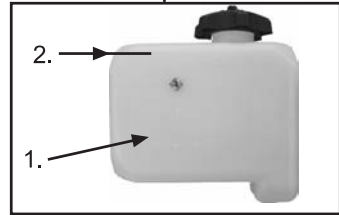
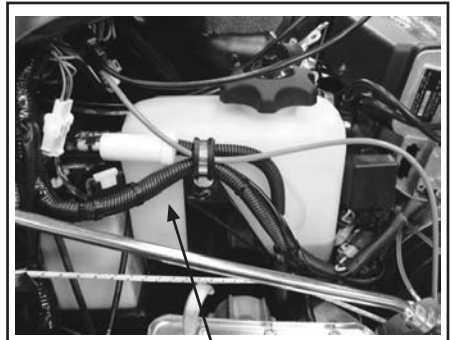

1. Tuorevoiteluöljysäiliö
2. Maksimi pinnan taso: 13 mm kannesta

## Jäähdytysjärjestelmä

Tarkista jäähdytysnesteen määrä huoneenlämpötilassa. Nesteen tulisi ulottua COLD LEVEL -merkin kohdalle (moottori kylmänä) jäähdytysnestesäiliössä.

**HUOM:** Mikäli tarkistat nestetason kylmässä, se saattaa olla hieman merkkiviivan alapuolella.

Mikäli lisänestettä on tarpeen tai koko järjestelmän nestemäärä täytyy vaihtaa, ota yhteys valtuutettuun Lynx-jälleenmyyjään..

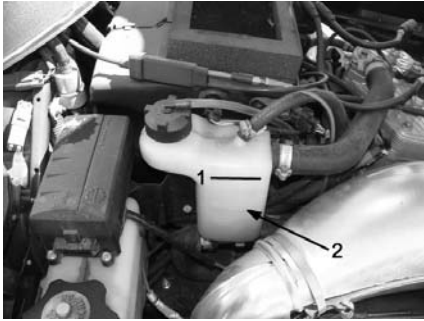

1. Jäähdytysnestesäiliö
2. COLD LEVEL (kylmä moottori) -merkki

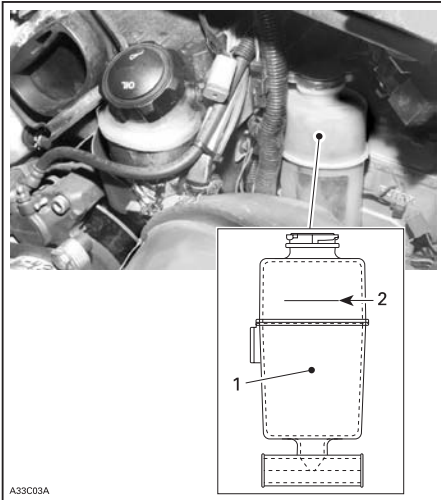

A33C03A

1. Jäähdytysnestesäiliö
2. COLD LEVEL (kylmä moottori) -merkki

## 4-TEC -mallit



### YETI V-800 - JÄÄHDYTYSJÄRJESTELMÄN PAISUNTASÄILIÖ LÄHELLÄ ÄÄNENVAIMENNINTA

1. Maksimi pinnan taso
2. Minimi pinnan taso
3. Jäähdytysnesteen paisuntasäiliö

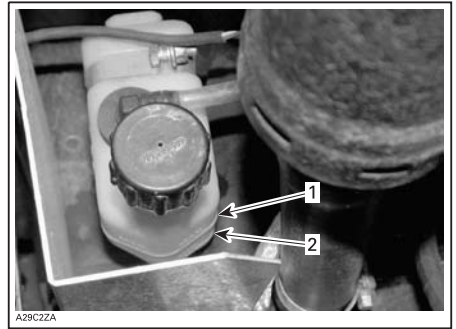

A28C2ZA

### YETI V-1300 - JÄÄHDYTYSJÄRJESTELMÄN PAISUNTASÄILIÖ LÄHELLÄ ÄÄNENVAIMENNINTA

1. Maksimi pinnan taso
2. Minimi pinnan taso

# AKKU

## ST600, ST550 ja 6900



## Yeti-mallit



## Forest Fox



## Irrottaminen

### **⚠ VAROITUS**

Akun **MUSTA** negatiivinen kaapeli pitää aina irrottaa ensin ja kytkeä viimeisenä.

### **⚠ VAROITUS**

Älä koskaan lataa tai anna lisävirtaa akulle, jos se on paikoillaan kelkassa. Akkuhappo sisältää rikkihappoa, joka on syövyttävää ja myrkyllistä. Jos happoa pääsee iholle, huuhtelee vedellä ja ota yhteys lääkäriin välittömästi.

### **⚠ VAROITUS**

Jos akun kotelo on vioittunut, suojaa kätesi kumihanskoilla tai vastaavilla, kun irrotat akkua.

### **⚠ VAROITUS**

Akun korkeissa ei ole ilmareikiä. Varmista, että huohotinletku ei ole tukossa.

## **Kuiva akku**

Nämä akut eivät ole märkäakkuja. Akkuhapon määrää ei voi tarkistaa.

**HUOM:** Kesäsäilytyksen aikana akku (varsinkin kuiva-akku) on ladattava vähintään kerran kuukaudessa. Muutoin akkua ei välttämättä toimi syksyllä kauden alkaessa.

## **Akun huolto**

### ***Suurita kuukausittainen huolto***

Akku tarvitsee ainoastaan vähän huoltoa kuukausittain toimiakseen hyvin. Pidä akku aina 100 % ladattuna. Lataa se uudelleen, kun ajovalot himmenevät, käynnistin kuulostaa heikolta tai akkua ei ole käytetty pitempään kuin kahteen viikkoon. Suorita edellisen lisäksi seuraavan tarkastuslistan mukaiset yksinkertaiset toimenpiteet kuukausittain:

- Tarkista akkuhapon määrä
- Puhdista lika akun kannesta
- Tarkista akkukaapelit, kiinnikkeet ja kotelo vaurioiden tai löystyneiden liitosten varalta
- Puhdista akkunavat ja liitokset tarvittaessa
- Tarkasta akun sisäpuolelta, että happo ei ole sakkautunut, siihen ei ole muodostunut sulfaattia tai jäämiä
- Varmista, ettei huohotusputkessa ole taitoksia ja ettei se ole tukkeutunut
- Aseta korkit paikoilleen huolellisesti

Päätä tarkastus testaamalla akku joko akkuhappomittarilla tai jännitemittarilla. Lisää akkusi käyttöikää suorittamalla kuukausittaiset akun huoltotoimenpiteet rutiininomaisesti.

## **Akun varastointi**

Jos säilytät ajoneuvoa varastossa tai käytät sitä epäsäännöllisesti, irrota akkukaapelit navoistaan estääksesi sähköisten laitteiden sähkövuodon. Lataa akku kahden viikon välein.

Jos et aja moottorikelkalla pidempään aikaan, irrota akku ajoneuvosta ja lataa täyteen. Lataa akku kuukausittain, jos varastointilämpötila on alle 16° C. Lataa akku kahden viikon välein, jos säilytät sitä lämpimämmässä kuin 16° C. Varmista, että säilytät akkua lasten ulottumattomissa.

## **Talvisäilytys**

Jos mahdollista, irrota akku ajoneuvosta. Puhdista akku ja akun navat ja akun ympäristö leivinsoodan ja veden sekoituksella. Varmista, että akun sisään ei pääse mitään puhdistamisen aikana. Voit puhdistaa samalla liuoksella ajoneuvon akkukotelon, jolloin mahdollinen akkuhappo neutralisoituu. Huuhto puhtaalla vedellä ja kuivaa huolellisesti.

Kun olet puhdistanut akun, tarkasta ettei se ole kulunut epänormaalisti tai vaurioitunut huoltotoimenpiteiden aikana. Jos sinua vähänkään epäilyttää akkusi kunto, kysy neuvoa jälleenmyyjältä tai joltakin alan asiantuntijalta.

Kun olet tarkastanut, että akku ei ole vaurioitunut, tarkasta akkuhapon määrä (perinteiset akut). Akkuhapon määrän on oltava minimitaso ja maksimitason merkkien välissä. Merkit ovat näkyvissä akun sivulla. Tarkista akkuhapon määrä aina tasaisella pinnalla. Jos sinun on lisättävä nestettä, kaada varovasti tislattua vettä. Huolehdi, että sitä ei roisku yli. Kun akkuhappomäärä on oikea, lataa akku. Katso valmistajan ohjeet.

Suljetuista VRLA-akuista ja niin kutsutuista "huoltovapaista" akuista ei tarvitse tarkistaa akkuhapon määrää eikä lisätä sitä. Suljettu VRLA-akku ja ei saa koskaan avata huollettaessa, se aiheuttaa pysyvää vahinkoa ja toimintahäiriön. Kun olet puhdistanut ja tarkastanut akun ulkoisesti samalla tavoin kuten perinteinen akkukin puhdistetaan ja tarkistetaan, lataa VRLA-akku valmistajan ohjeiden mukaan.

Varastoi täysin varattu akku viileässä tilassa ja lasten tai lemmikkieläinten ulottumattomissa. Voit myös asentaa akun takaisin paikoilleen ajoneuvoon. Kummassakin tapauksessa sinun olisi huolehdittava, että pääset akkuun helposti säännöllisesti käsiksi, jotta voit tarkastaa sen varauksen tai kiinnittää akkulaturin siihen.

**HUOM:** On tärkeää, että ylläpidät akun lataustilaa pidempien varastointijaksujen aikana, sillä tavoin akkusi käyttöikä pysyy mahdollisimman pitkänä.

## **Turvallisuus työskennellessä akun kanssa**

### ***Sopiva vaatetus***

Käytä aina suojamaskia tai suojalaseja. Käytä aina suojakäsineitä estääksesi akkuhappoa syövyttämästä. Suojaa vaatteesi lisäksi esiliinalla.

### ***Hapon kanssa työskenteleminen***

Pese välittömästi akkuhapporoiskeet ruokasooda-vesi -liuoksella neutraloidaksesi hapon (noin 0, 5 kg soodaa noin 4 litraan vettä).

Varmista, että akkuhapposäiliö on selkeästi merkitty ja työskentelytilasi on hyvin valaistu ja siinä on hyvä ilmanvaihto.

Jos vahingossa nielaiset happoa tai sitä roiskuu silmiisi, suorita välittömästi alla mainitut vastatoimenpiteet. Silmiin joutunut sulfahappo voi aiheuttaa sokeutta. Jos happoa nielee, se voi aiheuttaa vakavia vammoja sisäelimiin tai jopa kuoleman. Akkuhappossa käytetty sulfaatti voi syövyttää ihoa.

**VASTATOIMENPITEET:** Huuhtelee happo iholta vedellä. Jos nielaiset happoa, juo suuria määriä maitoa tai vettä aluksi ja sen jälkeen maitoa sekä magnesiumia, vihannesöljyä tai vatkatuja kananmunia. Älä oksenna. Soita välittömästi myrkytyskeskukseen tai lääkärille. Jos happoa pääsee silmiisi, huuhto useita minuuttia vedellä ja ota välittömästi yhteys lääkäriin.

## ***Akun lataaminen turvallisesti***

Kun lataat perinteisiä akkuja, irrota ilmastointisuojat ja huolehdi työskentelytilan ilmanvaihdosta. Akussa tai latausalueella muodostuva vety ja happi voivat aiheuttaa räjähdysvaaran.

**LOPETA** akun lataaminen, jos akku tuntuu kuumalta kosketettaessa. Anna akun jäähtyä ennen kuin jatkat lataamista. Lämpö vahingoittaa levyjä ja liian kuuma akku saattaa räjähtää.

**ÄLÄ KOSKAAN** sulje akkua punaisella sinettikannella, jos olet poistanut kannen. Muutoin kaasut eivät pääse vapautumaan ja akku voi räjähtää.

Varmista, että huohotinletku ei ole taitoksissa tai tukossa. Muutoin saattaa muodostua kaasuja, jotka aiheuttavat räjähdyksen.

Kytke laturi oikein akkuun: laturin positiivinen johto akun positiiviseen napaan ja laturin negatiivinen johto akun negatiiviseen napaan. Kytke laturi irti tai pois päältä ennen johtojen irrottamista, välttääksesi mahdollisten kipinöiden aiheuttamat vauriot.

**⚠ TUPAKOINTI, KIPINÄT TAI AVOTULI ON EHDOTTOMASTI KIELLETTYJÄ LADATTAESSA AKKUJA.** Lataamisessa vapautuu vety ja happea, mikä voi aiheuttaa räjähdyksen syttyessään.

---

# HUOLTO

## Kelkan puhdistus ja suojaus

Puhdista kaikki lika tai ruoste.

Käytä koko kelkan puhdistamiseen ainoastaan flanellisia vaateriepuja tai vastaavaa.

**TÄRKEÄÄ:** On välttämätöntä käyttää pehmeitä, flanellisia vaateriepuja tai vastaavia kankaita tuulilasin ja kuomun puhdistamiseen, jotta pinnat eivät vaurioitu puhdistuksen aikana.

Puhdistaaksesi koko kelkan mukaan lukien pohjamoovin ja metalliosat käytä Bombardier Cleaneriä (P/N 293 110 001) spray tölkki 400 g ja (P/N 293 110 002 (4 L)).

**TÄRKEÄÄ:** Älä käytä Bombardier Cleaner-puhdistusainetta tarroihin tai vinyyliin.

Käytä vinyyli- ja muoviosiin Vinyl & Plastic Cleaner-ainetta (Osa 413 711 200 (6 x 1 L)).

Poistaaksesi naarmut tuulilasista tai kuomusta käytä BOMBARDIER Scratch Remover Kitiä (P/N 861 774 800).

**TÄRKEÄÄ:** Älä koskaan puhdista muoviosia tai kuomua voimakkaalla pesuaineella, rasvanpoistoaineella, maalin ohenteella, asetonilla tai tuotteilla, jotka sisältävät klooria, jne.

Puhdista variaattoreiden lautaset käyttäen BOMBARDIER Pulley flange Cleaner -puhdistusainetta (P/N 413 711 809).

Tutki kuomu ja korjaa jos vaurioita löytyy.

Korjaa kaikki metalliset osat, joista maali on kulunut pois. Suihkuta metalliosat ja iskunvaimentimen kromiosat BOMBARDIER LUBE -aineella (P/N 293 600 016).

Vahaa kuomu ja maalattu osa rungosta paremman suojan antamiseksi.

Lisää vahaa ainoastaan viimeiseen kiillotukseen. Suojaa kelkka peitteellä pölyä vastaan varastoinnin aikana.

Kelkka pitää varastoida viileään ja kuivaan paikkaan ja se pitää peittää kelkka-peitteellä. Peite suojaa auringonsäteiltä.

Nosta kelkan peräpäätä kunnes telamatto on irti maasta. Aseta kelkka mekaaniselle tuelle.

Älä löysää telamattoa.



## Variaattorihihnan irrotus ja asennus

Irrota turvakatkaisimen hattu. Avaa moottoritila.

### 1. Irrota äänenvaimennin

#### Äänenvaimentimen irrottaminen, Yeti-mallit

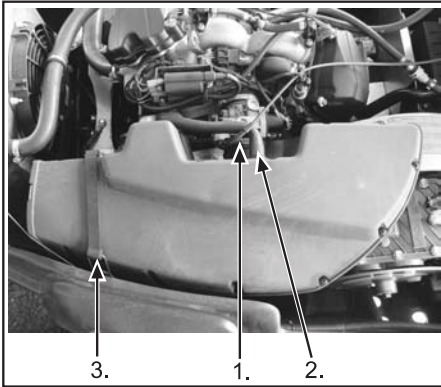

1. Ruuvi
2. Ilmaletku
3. Salpa

Löysää ruuvia äänenvaimentimen läpiviennistä.

Irrota moottorin ilmaletku äänenvaimentimesta.

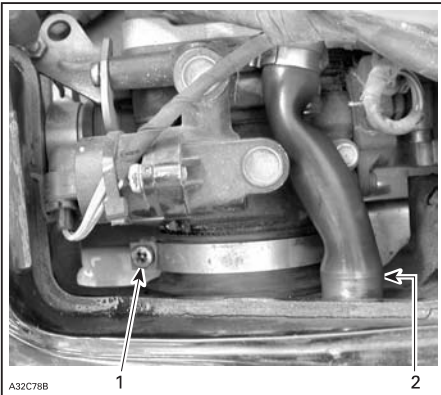

1. Ruuvi
2. Moottorin ilmaletku

Irrota salpa äänenvaimentimesta.  
Irrota äänenvaimennin.

### 2. Irrota variaattorihihnan suojus

#### Variaattorihihnan suojan irrotus, kaikki mallit

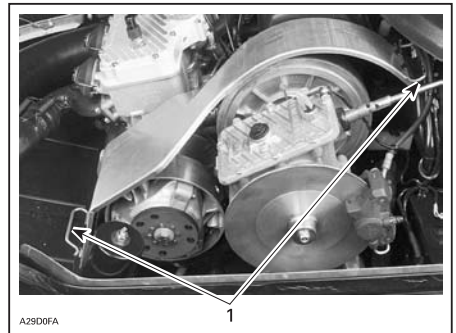

#### 1. Kiinnitystapit

Irrota variaattorihihnan kiinnitystapit molemmista päistä.

Irrota variaattorihihnan suojus.

### 3. Irrota hihna.

#### Variaattorihihnan irrotus, Yeti, ST ja 6900 -mallit

Käännä liikkuvaa lautasta myötäpäivään ja sitten vedä variaattorihihnaa avataksesi II- variaattoria. Noudata tarrassa olevia ohjeita hihnan irrotuksessa ja asennuksessa.

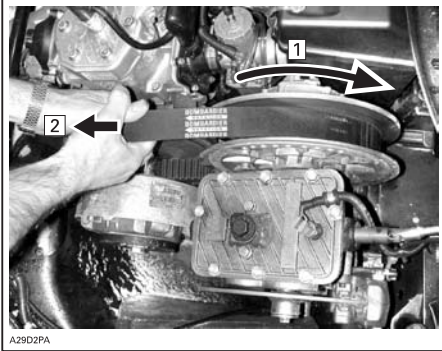

1. Käännä liikkuvaa lautasta myötäpäivään
2. Vedä hihnaa avataksesi II-variaattorin

Pujota hihna II-variaattorin lautasen reunan yli, kuten kuvassa näytetään.

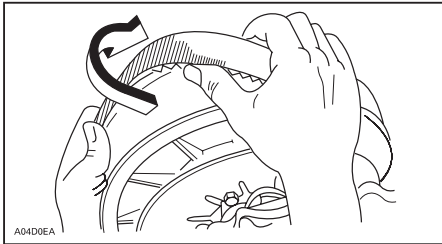

#### Variaattorihihnan irrotus, FOREST FOX -malli

#### VARIAATTORIIHHAN ASENNIN/IRROTIN (VAIN FOREST FOX -MALLI)

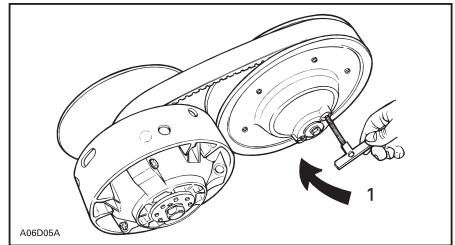
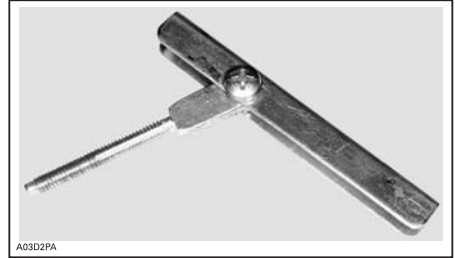

1. Pyöritä myötäpäivään avataksesi lautaspuolikkaat
2. Pujota hihna II-variaattorin lautasen reunan yli, kuten kuvassa näytetään.

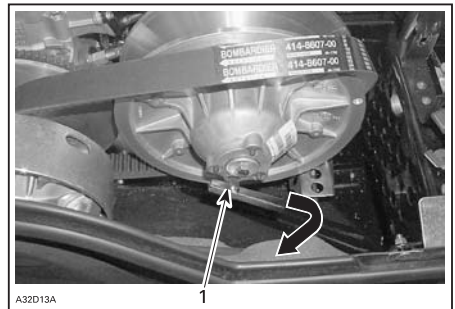

## Asennus, kaikki mallit

Hihnan maksimi käyttöikä saavutetaan, kun hihnalla on oikea pyörimissuunta. Asenna se siten, että hihnassa oleva nuoli osoittaa kelkan etuosaa kohti.

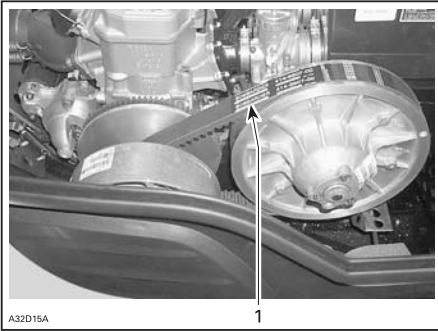

1. Nuoli osoittaa kohti kelkan etuosaa

**TÄRKEÄÄ:** Älä pakota tai väännä työkaluilla hihnaa paikoilleen, hihnan vahvikesäikeet saattavat katketa tai murtua.

Puhdista molempien variaattoreiden lautaset käyttäen BOMBARDIER Parts Cleaner -puhdistusainetta (P/N 413 711 809).

Laita ensin hihna variaattorilautasten väliin asentaaksesi sen paikoilleen. Laita sitten II-variaattorin lautasten väliin, ja lopuksi alapuolelta paikalleen.

Noudata hihnan suojuksessa olevia ohjeita.

Asenna hihnan suojuksen paikoilleen.

Asennettaessa hihnan suojusta, asesta sen leikkaus kohti kelkan etuosaa. Katso tarra hihnan suojuksessa.

**HUOM:** Variaattorihihnan suojuksen tarkoituksella jonkun verran ylisuuri, jotta se painuisi tiiviisti kiinnitystappejaan ja pidikkeitään vasten, näin estetään ylimääräiset äänet ja värinät. On tärkeää, että tämä kireys säilytetään asennettaessa suoja uudelleen.

## TRA-variaattorin säätö

Variaattori on kalibroitu tehtaalla siten, että se antaa suurimman mahdollisen moottoritehon määritellyllä kierrosluvulla. Katso kohta **TEKNISET TIEDOT** tämän kirjan lopussa. Tekijät, kuten vallitseva lämpötila, olosuhteet tai maaston kunto saattavat muuttaa kyseistä moottorin kierroslukua vaikuttaen kelkan tehokkuuteen.

Kalibroitiruvien pitää olla säädetty niin, että vallitsevat moottorin maksimikierrokset vastaavat maksimi hevosvoiman kierroksia.

Käytä tarkkaa digitaalista kierroslukumittaria moottorin kierrosten säätämiseen.

Säädöllä on vaikutus ainoastaan korkeisiin kierroksiin.

Käännä säätöruuveja tarvittaessa.

**TÄRKEÄÄ:** Moottorin maksimikierrosten ylittäminen aiheuttaa moottorivaurion. Noudata teknisten tietojen säätöarvoja

Kalibroitiruvien päässä on lovi. Asentoja on kuusi ja ne on numeroitu 1-6.

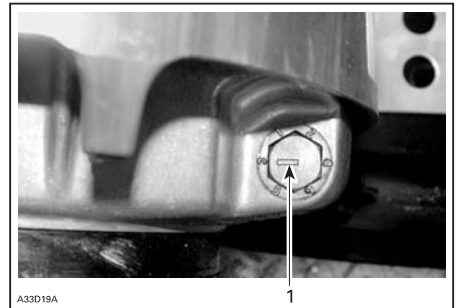

1. Lovi

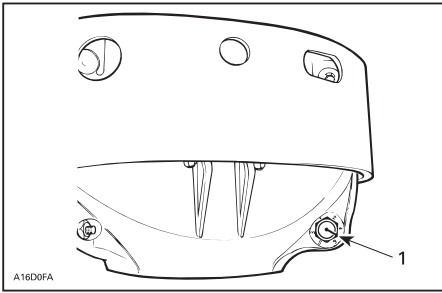

1. Lovi

Säätöruuvissa on 6 asentoa, joista numeroituja 2-6. Huomaa, että asennossa 1 täplä korvaa numeron (johtuen sen paikasta valussa).

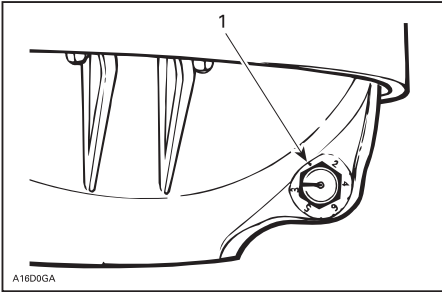

#### TRA-VARIAATTORI

1. Asento 1 (ei numeroitu)

Alemmat asennon numerot laskevat moottorin kierroksia 200 kierroksen välein ja ylemmän asennon numerot lisäävät kierroksia 200 kierroksen välein.

**ESIMERKKI:** Säätöruuvi on asennossa 4, josta se siirretään asentoon 6: Moottorin maksimikierros luku nousee noin 400 kierrosta/minuutissa.

Säädä seuraavalla tavalla: (vain jos kalibroinnit muuttuneet)

Löysää lukkomutteria sen verran, että saat säätöruuvien osittain ulos ja säädä haluttuun asetukseen. Älä irrota kokonaan lukkomutteria. Kiristä mutteri 10 Nm kireyteen.

**TÄRKEÄÄ:** Älä poista säätöruuvia kokonaan, koska tällöin sisäpuolinen aluslevy putoaa. Säädä aina kaikki 3 säätöruuvia samalla kertaa ja varmista, että ne ovat samassa asennossa.

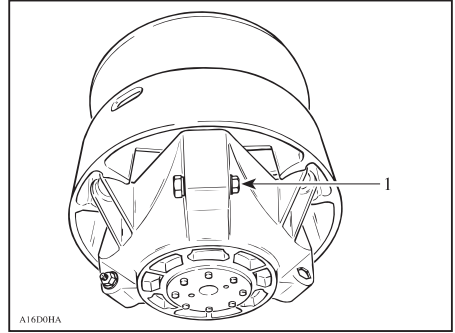

1. Löysää vain sen verran, että säätöruuvi pääsee pyörimään

## **VAROITUS**

Asenna suojus aina takaisin paikoilleen. Älä käytä moottoria kuumun ollessa auki tai suojuksen ollessa pois paikaltaan. Epäasialliset huoltotoimet, muutokset tai säädöt saattavat vaikuttaa variaattoreiden toimintaan ja variaattorihihnan elinikään. Ota yhteys valtuutettuun Lynx-jälleenmyyjään.

## **Variaattorihihnan kunto**

Tutki näkykö hihnassa murtumia, ohenemista tai epänormaalia kulumista (epätasaista kulumista, toispuolista kulumista, puuttuvia harjoja, murtunutta kudosta). Jos hihna on epänormaalisti kulunut, mahdollinen syy voi olla variaattoreiden linjaus, liialliset kierrokset jäätyneellä telamatolla, nopeat kiihdytykset ilman esilämmitysvaihetta, rosoinen tai ruosteinen lautasen pinta, öljyä variaattorihihnassa tai viallinen varahihna. Ota yhteys valtuutettuun Lynx-jälleenmyyjään.

Tarkista variaattorihihnan leveys. Vaihda variaattorihihna, mikäli leveys on alle **TEKNISTEN TIETOJEN** suosituk-  
sen.

## Jarrujen kunto

### VAROITUS

Moottorikelkkasi jarrumekanismi on erityisen oleellinen osa turvajärjestelmässä. Pidä jarrumekanismi moitteettomassa toimintakunnossa. Älä missään tapauksessa käytä kelkkaa, jos jarrut ovat vähänkään epäkunnossa. Tutki säännöllisesti jarrupalojen kunto/kuluminen.

## Jarrujen säätö

**Mekaaninen jarru:** Jarrumekanismi on itsestään säätävä.

**Hydraulinen jarru:** Hydraulijarru ei tarvitse säätöä. Ota yhteys valtuutettuun Lynx-jälleenmyyjään, mikäli ongelmia ilmenee.

## Takajousituksen kunto

Tutki silmämääräisesti kaikki jousituksen osat, mukaan lukien liukukengät, jouset, pyörät jne.

**HUOM:** Normaaliajossa lumi voitelee ja jäähdyttää liukukengät. Runsas ajo jäällä tai hiekkaisella lumella kehittää lämpöä ja aiheuttaa liukukenkien enenaikaista kulumista.

## Jousituksen rajoitinhihnan kunto

Tarkista rajoitinhihnan kuluminen ja mahdolliset vauriot. Tarkista pultin ja mutterin kireys. Jos ne ovat löysällä, tutki ovatko reiät vaurioituneet. Vaihda tarvittaessa. Kiristä mutteri 7 Nm kireyteen.

## Telamaton kunto

Nosta kelkan takapäätä tuen päälle siten, että telamatto on irti maasta. Pyöritä telamattoa käsin ja tutki sen kunto. Mikäli telamatto on kulunut, murtunut, telan kuidut ovat näkyvissä, vetonystyjä tai harjoja puuttuu tai ne ovat vahingoittuneet, ota yhteys valtuutettuun Lynx-huoltoliikkeeseen.

### VAROITUS

Älä käytä tai pyöritä telamattoa, mikäli se on erittäin kulunut.

## Telamaton kireys ja linjaus

Aja kelkalla lumessa noin 15 - 20 minuuttia, ennen kuin säädät telamaton kireyttä.

Nosta kelkan takaosa ylös ja aseta se tukevalle moottorikelkkatelineelle.

Anna jousituksen löystyä normaalisti ja tarkista maton ja muovin väli liukumuvoin puolivälistä. Mittaa liukumuvoin pohjan ja telamaton sisäpuolen välinen etäisyys. Välyksen tulisi olla tämän kirjan **TEKNISET TIEDOT** kohdan mukainen.

### VAROITUS

Telamaton kireyden pitää olla ohjearvojen sisällä. Liian löysä telamatto aiheuttaa onnettomuusvaaran.

**TÄRKEÄÄ:** Liian kireä matto aiheuttaa tehohävikkiä sekä rasittaa jousituksen komponentteja.

## Säätääksesi telamaton kireyttä:

Poista tukipyörän suoja. Löysää takimmaisesta tukipyörän kiinnitysruuvit. Kierrä säätöruuveja tarpeen mukaan. Mikäli et saa kireyttä sopivaksi, ota yhteys valtuutettuun Lynx-jälleenmyyjään.

## **VAROITUS**

Älä yritä tarkistaa telamaton kireyttä moottorin ollessa käynnissä. Käännä virta-avain OFF-asentoon. Älä koske pyörivään telamattoon, voit loukata itsesi.

### Linjaus

## **VAROITUS**

Varmista ennen maton säätötoimenpiteiden suorittamista, ettei matossa ole irtonaisia osia, jotka saattavat sinkoutua maton pyöriessä. Pidä kädet, jalat ja vaatteet pois pyörivän maton ulottuvilta.

Käynnistä moottori ja kaasuta sen verran, että telamatto juuri ja juuri pyörii. Anna maton pyöriä vain hetken aikaa (15 – 20 sekuntia). Tarkista, että matto on keskellä liukualustaa.

Tasaa etäisyys maton solkien reunojen ja liukumuvien välillä: etäisyyden tulee olla yhtäläinen molemmilla puolilla.

Pysäytä moottori säätämistä varten. Löysää takatukipyörän kiinnitysmutterit. Kiristä säätöruuvia siltä puolelta, jolla liukumuovi on kauimpana maton soljista.

Kiristä alustanpyörän mutterit ja säätöruuvit

## **VAROITUS**

Kiristä pyörän mutterit kunnolla. Mikäli lukkoruveja ja säätöruveja ei kiristetä huolellisesti, saattaa telamatto löystyä ja vaurioitua.

Käynnistä moottori uudelleen ja pyöritä telamattoa hitaasti tarkistaaksesi jälleen linjauksen.

Laske kelkka maahan.

**HUOM:** Variaattorihihnan kireysmittaria (P/N 414 348 200) voidaan käyttää mittaamaan sekä kireyttä että kohdistettavaa voimaa.

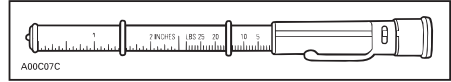

VARIAATTORIHINNAN KIREYDEN MITTARI

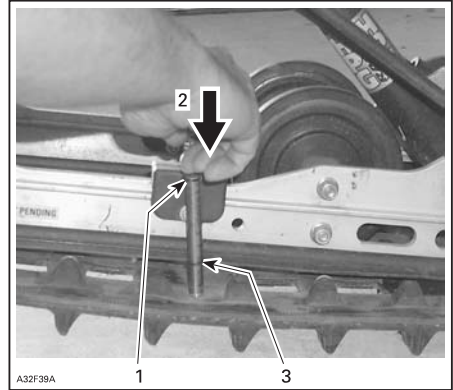

1. Työkalun yläpäätä O-renkas asennettuna 7,3 kg voimalla
2. Työnnä työkalun yläpäätä, kunnes se koskettaa O-renkaan yläosaan
3. Mitattu telamaton kireys

## **Ohjaus ja etujousitusmekanismi**

Tutki silmämääräisesti ohjauksen ja etujousitusmekanismin osien kireydet (ohjausvarret, tukivarret ja kiinnikkeet, raidetangot, pallonivelet, suksien kiinnityspultit, olkatapit jne.).

Ota tarvittaessa yhteys valtuutettuun Lynx-jälleenmyyjään.

## **Suksien ja ohjainrautojen kunto ja kuluminen**

Tarkista suksien ja ohjainrautojen kovametallien kunto. Mikäli kulumista ilmenee, ota yhteys valtuutettuun Lynx-jälleenmyyjään.

## **VAROITUS**

Erittäin kuluneet sukset ja/tai ohjainraudat vaikuttavat moottorikelkan ajo-ominaisuuksiin.

## Pakoputkisto

Pakojärjestelmä on suunniteltu hiljentämään käyntiääntä ja parantamaan moottorin kokonaissuorituskykyä. Jos jokin pakoputkiston osa poistetaan, muutetaan tai jos jokin osa vioittuu, saattaa moottori vaurioitua.

## Ilmansuodattimen puhdistus

Ajettaessa syvässä pakkaslumessa (pölylumi), pysähdy säännöllisesti ja tarkista onko ilmanpuhdistimessa lunta. Irrota suodatin ja ravista lumi pois. Tarkista, että ilmansuodatin/imuäänenvaimennin on kuiva ja puhdas ja asenna se uudelleen paikoilleen.

Mikäli kelkka jätetään lumisateeseen ilman peitettä tai kun ajetaan pulverilumessa, saattaa imuilman ilmansuodatin tukkeutua. Avaa kuomu, poista suodatin imuäänenvaimentimesta, ravista lumi pois ja asenna suodatin takaisin paikoilleen huolellisesti.

### ILMANSUODATIN



1. Ilmansuodatin, Yeti 600 SDI

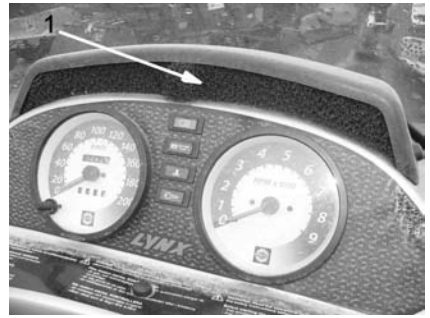

1. Ilmansuodatin; ST- ja 6900-mallit



1. Ilmansuodatin, Forest Fox

### TOISIOSUODATIN ASENETTUNA IMUÄÄNENVAIMENTIMEEN

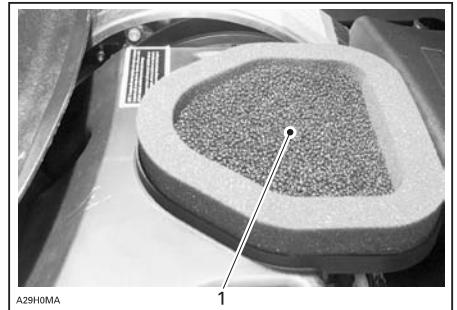

A29H0MA

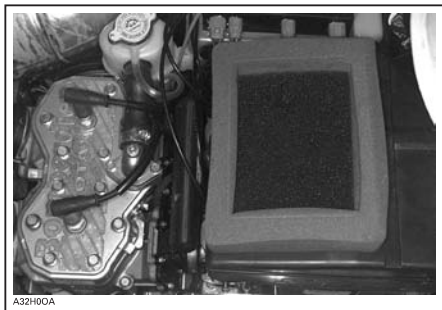

1. *Toisosuodatin*



## SUODATTIMEN IRROTUS VERKOSTAAN

Tarkista, että äänenvaimennin on puhdas ja kuiva ja asenna sitten suodatin kunnolla takaisin paikoilleen.

**TÄRKEÄÄ:** Moottorikelkkojen moottorit on kalibroitu ilman-suodattimien ollessa paikallaan. Moottorin käyttö ilman suodattimia saattaa aiheuttaa vaurioita.

## Polttimon vaihtaminen

Tarkista aina valojen toiminta polttimon vaihdon jälkeen.

**TÄRKEÄÄ:** Älä koskaan koske halogeenilampun lasiosaan paljalla sormilla, se lyhentää polttimon käyttöikää. Jos kosketat lasia, puhdista se isopropyylialkoholilla, josta ei jää kalvoa polttimoon.

**Jotkut mallit:** Jos ajovalon polttimo on palanut: Irrota ajovalon muovi ja tuulilasi, irrota liitin polttimosta. Irrota sitten suojakansi ja polttimon kiinnikkeet. Asenna uusi ajovalon polttimo.

**Jotkut mallit:** Jos ajovalon polttimo on palanut: Irrota ajovalon muovi ja tuulilasi, irrota liitin ajovalosta. Irrota sitten suojakansi ja kierrä polttimo irti sekä asenna uusi ajovalon polttimo.

## Mittarisuoja

Mittarivalon polttimon pidike sijaitsee aina mittarin kumisen suojan alla. Poista suojakansi ja irrota johtosarjan pistoke.

## Ajovalon suuntaus

Käännä nuppia säätääksesi valokeilan korkeutta.



1. Nuppi

Raise = Nousee, Lower = Laskee

Jos jokin ajovalon polttimoista on palanut, irrota tuulilasi ja irrota palaneen polttimon liitin. Irrota kumisuoja.



#### YETI-MALLIT

1. Polttimon liitin
2. Kumisuoja

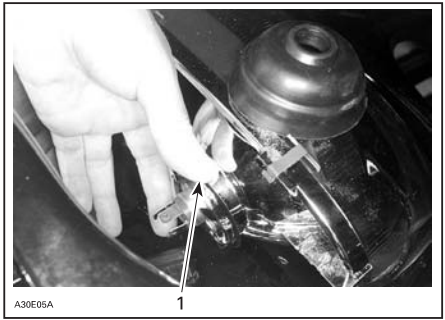

1. Lukkorengas

Irrota lampun liitin. Irrota kumisuoja.

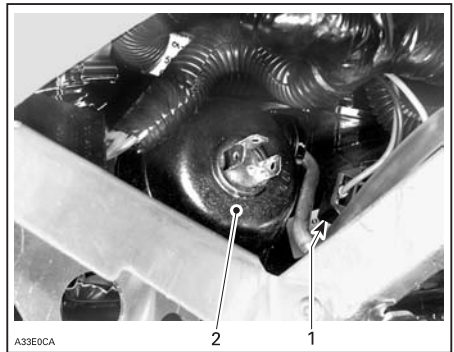

1. Polttimon liitin
2. Kumisuoja

Käännä polttimon lukkorengas vastapäivään irrottaaksesi sen. Irrota polttimo ja vaihda se. Asenna osat takaisin huolellisesti.



#### FOREST FOX

Käännä polttimon lukkorengas vastapäivään irrottaaksesi sen. Irrota polttimo ja vaihda se. Asenna osat takaisin huolellisesti.

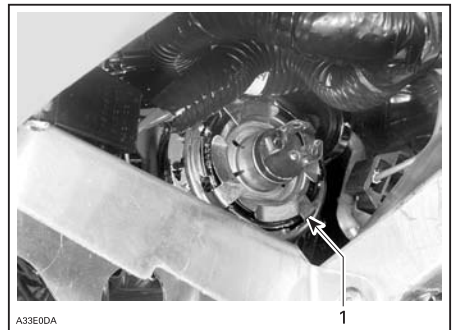

1. Lukkorengas

## ST-MALLIT



1. Löysää laipallinen lukkomutteri M5
2. Irrota tuulilasin salvat
3. Löysää ajovalon suuntausnuppi
4. Irrota välikansi.

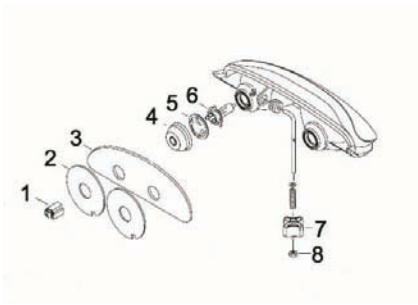

1. Polttimon liitin
2. Muovilevy
3. Suodatin
4. Kanssi
5. Polttimon pidin
6. Polttimo
7. Säätonuppi
8. Elastinen lukkomutteri M6



Jos takavalon punainen polttimo on palanut, ota polttimo esille irrottamalla takavalon punainen muovilasi. Irrota polttimo ruuvaamalla irti kaksi lasin ruuvia.

# MOOTTORIJÄRJESTELMÄ

## Moottoriöljyn määrä

### 4-tahtimoottori

**TÄRKEÄÄ:** Tarkasta taso usein ja täytä tarvittaessa. **Älä täytä yli.** Moottorin käyttö asiaankuulumattomalla öljymäärällä voi vaurioittaa vakavasti moottoria. Pyyhi kaikki roiskeet pois.

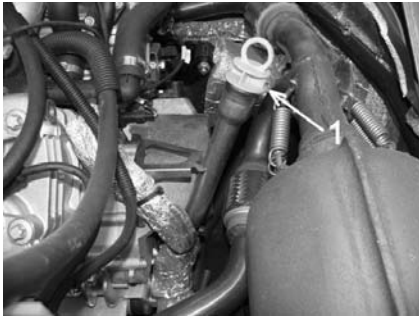

#### MOOTTORITILAN OIKEA PUOLI

##### 1. Mittatikku

Tarkista öljymäärä öljytikusta ajoneuvon ollessa tasaisella alustalla ja moottorin ollessa kylmä sekä pysähdyksissä.

1. Irrota mittatikku ja pyyhi se puhtaaksi.
2. Asenna mittatikku takaisin paikalleen.
3. Irrota mittatikku ja tarkasta pinnan öljyn taso. Sen pitäisi olla ylemmän merkin kohdalla, tai lähellä sitä.

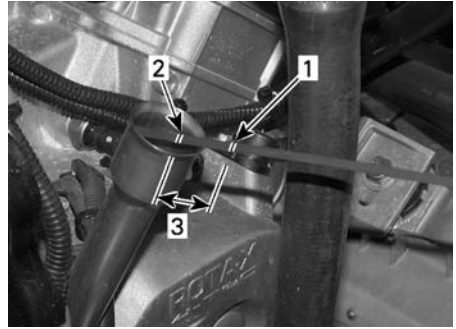

1. Täysi
2. Lisää
3. Käyttöalue

**Yeti V-1300:** Varmista, että moottori on toimintalämpötilassa. Kelkan pitää olla tasaisella alustalla. Anna moottorin käydä tyhjäkäyntiä 30 sekuntia. Sammuta moottori ja pyyhi mittatikusta öljy pois. Mittatikku on kierrettävä kokonaan perille ennen öljymäärän tarkistamista. Öljyn pinnan pitää olla mittatikun minimi- ja maksimimerkien välillä. Ylemmän ja alemman merkin välinen öljytilavuus on 0,5 litraa.

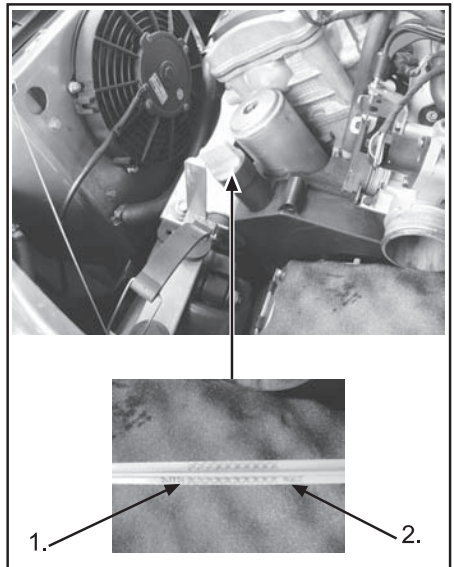

Poista mittatikku lisätäkseen öljyä. Vältä ylivuoto asettamalla suppilo mittatikkuputkeen.

Lisää pieni määrä suositeltua öljyä ja tarkasta uudelleen öljyn pinnan taso.

Toista edellä mainittua menetelmää, kunnes öljyn pinnan taso on mittatikon ylemmän merkin kohdalla. Älä täytä yli.

Asenna mittatikku takaisin paikoilleen huolellisesti.

## **Moottoriöljynvaihto ja öljysuodattimen vaihto**

### **Yeti v-800 ja Yeti v-1300**

Kelkan pitää olla tasaisella alustalla.

1. Anna moottorin käydä, kunnes se saavuttaa normaalin käyttölämpötilan.
2. Pysäytä moottori.
3. Irrota mittatikku.



4. Avaa tyhjennystulppa (1) ja valuta öljy jäteastiaan.

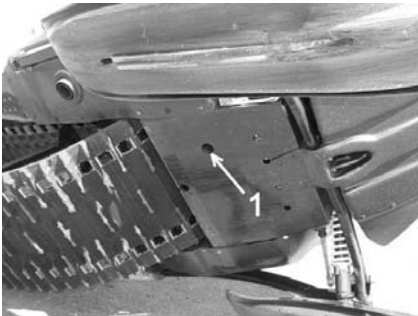

**TÄRKEÄÄ:** Tyhjennystulppaa ei voida käyttää Yeti-Pro -mallissa, käytä sopivaa pumppua ja vaihda öljy mittatikon putken kautta.



### **VAROITUS**

**Älä koske kuumaan öljyyn paljailla käsillä!**

**TÄRKEÄÄ:** Hävitä jäteöljy ja öljysuodatin paikallisten määräysten mukaan.

5. Irrota öljysuodatin aukaisemalla suodattimen kansi (1) ja poistamalla suodatinpatruuna.



6. Vaihda uusi öljysuodattimen suodatinpanos.
7. Kiinnitä öljysuodattimen kansi.
8. Kiinnitä tyhjennystulppa.
9. Lisää suositeltua öljyä tarvittava määrä mittatikon aukosta. (Katso öljymäärä osasta TEKNISET TIEDOT kyseisen mallin kohdalta).

10. Tarkasta öljyn pinnan taso mittatikun avulla. Lisää tarvittaessa öljyä ylempään öljymäärän merkkiin saakka.
11. Asenna mittatikku huolellisesti paikalleen.
12. Käytä moottoria 30 sekunnin ajan, sammuta moottori. Anna moottorin olla pysähdyksissä 30 minuuttia ja tarkasta öljymäärä. Lisää tarvittaessa öljyä ylempään öljymäärän merkkiin saakka.
13. Käytä moottoria jonkin aikaa ja tarkasta, ettei ilmene öljyvuotoja.

# VARASTOINTI JA VALMISTELU ENNEN AJOKAUTTA

## VAROITUS

Anna valtuutetun LYNX-jälleenmyyjän tutkia polttoaine- ja öljyjärjestelmän kunto kuten kuvattu kohdassa HUOLTOTAULUKKO.

### Säilytys

Kelkka on varastoitava huolellisesti kesän ajaksi tai kun sitä ei käytetä yli kuukauteen.

### Moottorin jäähdytysjärjestelmä

Jäähdytysneste on vaihdettava ennen varastointia, jotta jäähdytysneste ei pilaannu. Jäähdytysnesteen vaihto ja kuntotesti on suoritettava valtuutetun LYNX-huoltoliikkeen toimesta.

**TÄRKEÄÄ:** Väärä jäähdytysneste saattaa aiheuttaa nesteen jääytymisen jäähdytysjärjestelmässä, jos kelkka on varastoitu tilaan, jossa lämpötila voi mennä pakkasen puolelle. Jäätyminen saattaa vakavasti vaurioittaa moottoria. Jäähdytysnesteen vaihtamisen laiminlyönti varastoinnin ajaksi saattaa aiheuttaa jäähdytysnesteen huononemisen, joka voi heikentää jäähdytystehoa, kun moottoria käytetään.

**TÄRKEÄÄ:** Älä käytä moottoria varastoinnin aikana.

### Valmistelut ennen ajokautta

Ota yhteys valtuutettuun Lynx-jälleenmyyjään.

**TÄRKEÄÄ:** Puhdista kaasutin(-ttimet), jos ne kuuluvat varustukseen, ennen kuin käynnistät moottoria uudelleen.

### Matkustajan käsikahvat

Matkustajan käsikahvat toimivat tartuntakahvoina matkustajalle. Matkustajan käsikahvojen korkeutta voidaan säätää.

Nosta säätölukkoa ja liikuta kahva haluttuun asentoon. Lukitse säätölukko. Toimi samoin toisella puolella.

### Säädettävä selkänoja

Selkänojan asento ja kulma voidaan säätää kuljettajalle tai matkustajalle sopivaksi.

# VIANETSINTÄ

## Valvontasignaalien koodit

KOODI	MAHDOLLINEN SYY	TOIMENPIDE
2 lyhyttä piippausta (kun moottori on käynnistynyt). DESS/RER -merkkivalo vilkkuu myös.	Varmistaa, että oikea turvanarun hattu on asennettuna.	Normaalitila.
1 lyhyt piippaus joka 1,5 sekunnin välein (kun moottori on käynnistynyt). DESS/RER -merkkivalo vilkkuu myös. Moottori ei saavuta kytketymisnopeutta. Kelkalla ei voi ajaa.	Huono DESS-kontakti. Viallinen turvanarun hattu. Likaa tai lunta turvanarun hatussa. Viallinen DESS-pistoke.	Asenna uudelleen turvanarun hattu kunnolla pistokkeeseen. Käytä toista ohjelmoitua turvanarun hattua. Puhdista turvanarun hattu. Ota yhteys valtuutettuun Lynx-jälleenmyyjään.
1 pitkä piippaus sekunnissa. SDI 0,5 sekunnin piippaus joka 0,5 sekunti.	Peruutusvaihte on valittu	Kelkalla voi peruuttaa
3 lyhyttä piippausta sekunnissa. DESS/RER -merkkivalo vilkkuu myös. Moottori ei saavuta kytketymisnopeutta. Kelkalla ei voi ajaa.	Väärä hätäkatkaisimen hattu	Asenna oikea turvanarun hattu.
3 lyhyttä piippausta sekunnissa. Moottorin ylikuumentumisen merkkivalo vilkkuu myös. SDI 80 ms:n piippaus joka 260. ms ja lämpötilan merkkivalo vilkkuu.	Moottori ylikuumentuu	Sammuta moottori välittömästi ja anna sen jäähtyä. Jos ongelma toistuu, ota yhteys valtuutettuun Lynx-jälleenmyyjään.
3 lyhyttä piippausta sekunnissa. Öljyn merkkivalo palaa myös.	Alhainen öljynpaine 4-tahti malleissa.	Sammuta moottori välittömästi ja anna sen jäähtyä. Jos ongelma toistuu, ota yhteys valtuutettuun Lynx-jälleenmyyjään.
3 lyhyttä piippausta sekunnissa. Akun merkkivalo palaa. SDI 80 ms:n piippaus joka 260. ms ja akun merkkivalo vilkkuu.	Alhainen akun jännite	Tarkistuta akku ja latausjärjestelmä valtuutetulla Lynx-jälleenmyyjällä.
4 lyhyttä piippausta joka 2 minuutti. Öljyn merkkivalo palaa myös.	Vähän öljyä 2-tec -malleissa.	Tarkista öljymäärä ja lisää öljyä mahdollisimman pikaisesti.



KOODI	MAHDOLLINEN SYY	TOIMENPIDE
4 lyhyttä piippausta joka 2 minuutti. Moottorin merkkivalo vilkkuu joka 3. sekunti.	Liian korkea akun jännite. DESS -järjestelmä on havainnut oikosulkuun menneen avaimen DESS-pistokkeessa.	Käytä toista ohjelmoitua turvanarun hattua.
4 lyhyttä piippausta joka 2 minuutti. Moottorin merkkivalo syttyy myös. SDI 2 s. piippaus joka 58. sekunti, valo palaa	Moottorin valvontajärjestelmässä. on vika. (EMS:ssä)	Ota yhteys valtuutettuun Lynx-jälleenmyyjään.
4 lyhyttä piippausta joka 2 minuutti. Moottorin merkkivalo vilkkuu sekunnin välein. SDI 2 s. piippaus joka 15. sekunti, valo palaa	Moottorin valvontajärjestelmässä. on vika. (EMS:ssä)	Ota yhteys valtuutettuun Lynx-jälleenmyyjään.

# Vianetsintä

## MOOTTORI PYÖRII MUTTA EI KÄYNNISTY

---

### 1. Virta-avain, hätäkatkaisin tai turvanaru on OFF-asennossa.

- Aseta kaikki katkaisimet ON-asentoon.

### 2. Seos ei ole riittävän rikasta kylmäkäynnistykseen.

- Tarkista polttoaineen määrä ja tarkista käynnistysmenetelmä, erityisesti rikastimen tai primerin käyttö.

### 3. Moottori saa liikaa polttoainetta (sytytystulppa märkä kun se irrotetaan).

- Älä käytä rikastinta. Irrota märkä sytytystulppa, käännä virta-avain OFF-asentoon ja pyöritä moottoria useita kertoja. Asenna puhdas, kuiva tulppa. Käynnistä moottori normaalilla menetelmällä. Jos moottori yhä kastuu, ota yhteys valtuutettuun Lynx-jälleenmyyjään. SDI avaa kaasun täysin moottoria pyöritettäessä ja polttoaineen syöttö menee pois päältä.

### 4. Moottori ei saa polttoainetta (sytytystulppa kuiva kun se irrotetaan).

- Tarkista polttoaineen määrä; käännä polttoaineventtiili auki (jos se on varusteena); tarkista polttoainesuodatin; vaihda jos se on tukossa; tarkista polttoaineen laatu ja impulssiputkien kiinnitykset. Mikäli vika on polttoainepumpussa tai kaasuttimessa; ota yhteys valtuutettuun Lynx-jälleenmyyjään.

### 5. Sytytystulppa/sytytys (ei kipinää).

- Irrota sytytystulppa (tulpat) ja kytke tulppa tulpan johtoon. Tarkista, että moottorin hätäkatkaisin on ON-asennossa ja turvakatkaisimen hattu on painettu pistokkeeseen. Käynnistä moottori niin, että sytytystulppa on maadoitettu muualle moottoriin kuin sytytystulpan reikään. Jos vika jatkuu, ota yhteys valtuutettuun Lynx-jälleenmyyjään.

### 6. Moottorin puristukset.

- Kun moottoria pyöritetään käynnistinnarulla, pitäisi tuntua "vaiheittaista" vastusta männän ohittaessa yläkuolokohdan (jokainen mäntä monisyylintereisissä moottoreissa). Jos vastusta ei tunnu, voi kyseessä olla puristuksien häviäminen. Ota yhteys valtuutettuun Lynx-jälleenmyyjään.

## MOOTTORI EI KIIHDY TAI ON TEHOTON

---

### 1. Likainen tai viallinen sytytystulppa.

- Katso kohta "Moottori pyörii mutta ei käynnisty".

### 2. Moottori ei saa polttoainetta.

- Katso kohta "Moottori pyörii, mutta ei käynnisty".

### 3. Kaasuttimen säädöt.

- Ota yhteys valtuutettuun Lynx-jälleenmyyjään.

### 4. Variaattorihihna kulunut liian ohueksi.

- Jos hihna on kulunut enemmän kuin 3 mm alkuperäisestä leveydestään, se vaikuttaa kelkan suorituskykyyn.

### 5. I- ja II-variaattorit tarvitsevat huoltoa.

- Ota yhteys valtuutettuun Lynx-jälleenmyyjään.

## **MOOTTORI EI KIIHDY TAI ON TEHOTON**

---

### **6. Moottori ylikuumenee.**

- *Nestejäähdytteiset moottorit: Tarkista jäähdytinnesteen määrä, korkki, termostaatti ja tarkista onko ilmalukkoja. Puhallinjäähdytteiset moottorit: Tarkista tuuletinhihna ja sen kireys; puhdista moottorin jäähdytinrivat; jos ylikuumeneminen jatkuu, ota yhteys valtuutettuun Lynx-jälleenmyyjään.*

## **MOOTTORIN KÄY JÄLKIKÄYNTIÄ**

---

### **1. Viallinen sytytystulppa.**

- *Katso kohta "Moottori pyörii, mutta ei käynnisty".*

### **2. Moottori käy liian kuumana.**

- *Katso kohta "Moottori ei kiihdy tai on tehoton".*

### **3. Sytytyksen ajoitus on väärä tai sytytysjärjestelmässä on vika.**

- *Ota yhteys valtuutettuun Lynx-jälleenmyyjään.*

## **MOOTTORI EI KÄY KUNNOLLA**

---

### **1. Väärä/viallinen/kulunut sytytystulppa.**

- *Puhdista/tarkista sytytystulpan kärkiväli ja tyyppi. Vaihda tarvittaessa.*

### **2. Moottori saa liikaa öljyä.**

- *Väärä öljypumpun säätö, ota yhteys valtuutettuun Lynx-jälleenmyyjään. Liian rikas polttoaine/öljyseos (vain sisäänajon aikana). Tyhjennä polttoainesäiliö ja täytä uudella sopivalla seoksella.*

### **3. Vettä polttoaineessa.**

- *Tyhjennä polttoainejärjestelmä ja täytä uudella polttoaineella. Vaihda tarvittaessa polttoainesuodatin.*

## **MOOTTORIKELKKA EI SAAVUTA TÄYTTÄ NOPEUTTAAN**

---

### **1. Variaattorihihna.**

- *Katso kohta "Moottori ei kiihdy tai on tehoton".*

### **2. Virheellinen telamaton säätö.**

- *Katso kohta HUOLTO ja/tai ota yhteys valtuutettuun Lynx-jälleenmyyjään oikean linjauksen ja kireyden säätämiseksi.*

### **3. Kaasuttimen säädöt.**

- *Ota yhteys valtuutettuun Lynx-jälleenmyyjään.*

### **4. Moottori.**

- *Katso kohta "Moottori ei kiihdy, tai on tehoton".*

# TEKNISET TIEDOT

MALLI	FOREST FOX	ST 550	6900
	440 F	550 F	
<b>MOOTTORI</b>			
Tyyppi	443	552	
Sylintereiden lukumäärä	2		
Kuutiotilavuus	cm <sup>3</sup> (in <sup>3</sup> )	436.6 (26.64)	553.4 (33.78)
Sylinterin sisämitta	mm (in)	67.5 (2.6575)	76.00 (2.992)
Iskun pituus	mm (in)	61.0 (2.402)	
Moottorin maksimitehon kierroslukuku	± 100 kierr./min.	6900	7000
Kaasutin / Kaasuläppärungon tyyppi	1 x VM32 Primer, rikastin	2 x VM30 Primer, rikastin	2 x VM34 rikastin
<b>VARIAATTORIIHNA</b>			
Osanumero	414 633 800	417300155	
Kulumisraja	mm (in)	32.0 (1-1/4)	
<b>SÄHKÖJÄRJESTELMÄ</b>			
Magneeton lähtöteho	240 W	340 W	
Sytytystulppa	Merkki	NGK	
	Lukumäärä	2	
	Tyyppi	BR9ES	
	Kärkiväli	0,45 mm	
Ajovalon polttimo	60/55 wattia (H-4)		
Takavalon polttimo	8/27		
Sulake	Käynnistysjärjestelmä	20 A (sisältää virran ulosoton)	

MALLI		FOREST FOX	ST 550	6900
		440 F	550 F	
<b>JOUSITUS</b>				
Etu	Tyyppi	LTS	SUV	LTS
	Joustomatka	157,5 mm	170 mm	150
Taka	Tyyppi	Easy Ride LS II	RCG1-W	Easy Ride XWLS
	Joustomatka	221 mm	293 mm	
<b>TELAMATTO</b>				
Telamatto (Lev. x Pit. / Kork mm (tuumaa))		381 x 3968 / 32 ( 15 x 156 / 1,26)	500 x 3968 / 32 ( 19.7 x 156 / 1,26)	600 x 3968 / 23,5 ( 23,6 x 156 / 0,93)
Kireys	mm (in)	40 - 50 (1-9/16 - 1-31/32) <sup>(1)</sup>		
Linjaus		<sup>(2)</sup>		
<b>MITAT</b>				
Kuivapaino		230 kg	277 kg	279 kg
Kokonaispituus		3020 mm	3050 mm	3020 mm
Kokonaisleveys		963 mm	1080 mm	1080 mm
Kokonaiskorkeus		1295 mm	1295 mm	1300 mm

MALLI		FOREST FOX	ST 550	6900
		440 F	550 F	
NESTEET JA RASVAT				
Moottoriöljy		XP-STM synteettinen 2-tahtiöljy TAI XP-S XP-STM synteettinen 2-tahtiseosöljy TAI XP-S XP-STM mineraalituorevoiteluöljy.		
Polttoaine	Tyyppi	Lyijytön		
	Oktaaniluku	Pohjois-Amerikassa 87 (R + M) / 2 Pohjois-Amerikan ulkopuolella: 92 RON		
Ketjukotelo/vaihteisto		XP-STM, synteettinen ketjukoteloöljy		
Jarru		SRF (DOT 4) tai GTLMA (DOT 4)		
TILAVUUS				
Moottoriöljyn varasäiliö	l (U.S. gal)	2.5 (84.5)		
Polttoainesäiliö	l (U.S. gal)	37 (9.8)	42 (11.1)	42 (11.1)
Ketjukotelo/vaihteisto	ml (U.S. oz)	375 (12.7)	400 (13.5)	400 (13.5)
Jarruneste	ml (U.S. oz)	-	500 (17)	500 (17)
(1) ja (2): Katso selitteet tietojen lopussa. Koska BRP kehittää jatkuvasti tuotteitaan ja niiden laatua, se pidättää itsellään oikeuden milloin tahansa tehdä muutoksia suunnitteluun, muotoiluun ja teknisiin tietoihin ja/tai tehdä lisäyksiä tai parantaa tuotteitaan ilman, että tästä aiheutuu mitään velvoitetta tehdä samoja muutoksia jo aikaisemmin valmistettuihin kelkkoihin.				

(1) Mitta liukumuovin ja telamaton väliltä kun mattoa vedetään alaspäin 7.3 kg voimalla.

(2) Yhtäläinen etäisyys solkien reunojen ja liukumuovien välillä.

**VAROITUS:** (3) Älä yritä säätää BR9ECS-sytytystulpan kärkiväliä.

(1) Mitta liukumuovin ja telamaton väliltä kun mattoa vedetään alaspäin 7,3 kg:n voimalla.

(2) Yhtäläinen etäisyys solkien reunojen ja liukumuovien välillä.

**VAROITUS:** (3) Älä yritä säätää BR9ECS-sytytystulpan kärkiväliä.

<b>MALLI</b>		<b>ST</b>
		<b>600</b>
<b>MOOTTORI</b>		
Tyyppi		593
Sylintereiden lukumäärä		2
Kuutiotilavuus	cm <sup>3</sup> (in <sup>3</sup> )	597.0 (36.43)
Sylinterin sisämitta	mm (in)	76.00 (2.992)
Iskun pituus	mm (in)	65.8 (2.591)
Moottorin maksimitehon kierros-luku		8000 kierr./min.
Kaasutin / Kaasuläppärungon tyyppi		2 x VM38 rikastin
Pakoputkisto		Yksitt. tehoputki, väliseinäallinen vaimennin
<b>Voimansiirto</b>		
I-variaattorin tyyppi		TRA™ III
II-variaattorin tyyppi		HPV VSA
Kytkeytyminen		3800 kierr./min.
Variaattorihihnan osanumero		417 300 197 <sup>(3)</sup>
Pienen pyörän hammasluku		24
Suuren pyörän hammasluku		44
Vetopyörän hammasluku		9
Jarrujärjestelmä		Hydraulinen, RT-tyyppinen jarruvipu
Telamaton leveys		381 mm
<b>Voimansiirto (jatkuu)</b>		
Telamaton pituus		3072 mm
Telamaton harjaprofiilin korkeus		38 mm
Telamaton kireys	Kireys	20 - 25 mm
	Voima <sup>(1)</sup>	7,3 kg
Telamaton linjaus		Yhtäläinen etäisyys solkien reunojen ja liukumuovien välillä.
Kireys	mm (in)	40 - 50 (1-9/16 - 1-31/32) <sup>(1)</sup>
Linjaus		<sup>(2)</sup>

MALLI		ST
		600
MITAT		
Paino kg (mukaan lukien jäähdytysnesteen)		291 kg
Kokonaispituus		3050 mm
Kokonaisleveys		1165 mm
Kokonaiskorkeus		1295 mm
NESTEET JA RASVAT		
Moottoriöljy		XP-STM <sup>TM</sup> synteettinen 2-tahtiöljy TAI XP-STM <sup>TM</sup> synteettinen 2-tahtiseosöljy TAI XP-STM <sup>TM</sup> mineraalituorevoiteluöljy
Jäähdytysneste		Esisekoitettu jäähdytysneste tai etyyli glykoli/vesi -seos (50 % jäähdytysnestettä, 50 % tislattua vettä)
Polttoaine	Tyyppi	Lyijytön
	Oktaaniluku	Pohjois-Amerikassa 87 (R + M) / 2 Pohjois-Amerikan ulkopuolella: 92 RON
Ketjukotelo/vaihteisto		XP-STM <sup>TM</sup> , synteettinen ketjukoteloöljy
Jarru		SRF (DOT 4) tai GTLMA (DOT 4)
TILAVUUS		
Moottoriöljyn varasäiliö	l (U.S. gal)	2.5 (84.5)
Jäähdytysjärjestelmä	l (U.S. gal)	4.5 (152)
Polttoainesäiliö	l (U.S. gal)	42 (16.2)
Ketjukotelo/vaihteisto	ml (U.S. oz)	400 (13.5)
Jarruneste	ml (U.S. oz)	500 (17)
(1) - (3): Katso selitteet tietojen lopussa. Koska BRP kehittää jatkuvasti tuotteitaan ja niiden laatua, se pidättää itsellään oikeuden milloin tahansa tehdä muutoksia suunnitteluun, muotoiluun ja teknisiin tietoihin ja/tai tehdä lisäyksiä tai parantaa tuotteitaan ilman, että tästä aiheutuu mitään velvoitetta tehdä samoja muutoksia jo aikaisemmin valmistettuihin kelkkoihin.		

(1) Mitta liukumuvoin ja telamaton väliltä kun mattoa vedetään alaspäin 7,3 kg:n voimalla.

(2) Yhtäläinen etäisyys solkien reunojen ja liukumuvoin välillä.

**VAROITUS:** (3) Älä yritä säätää BR9ECS-sytytystulpan kärkiväliä.



MALLI		YETI		
		600 HO SDI	V-800	PRO V-800
<b>MOOTTORIJÄRJESTELMÄ</b>				
Moottorityyppi		Rotax 600 HO SDI, nestejäähdytteinen, läppäventtiili, eR.A.V.E.	Rotax 4-tec v-810	
Sylintereiden lukumäärä		2		
Kuutiotilavuus	cm <sup>3</sup> (in <sup>3</sup> )	594.40 (36.273)	800 (48.8)	
Sylinterin sisämitta	mm (in)	72.00 (2.835)	91 (3.58)	
Iskun pituus	mm (in)	73.00 (2.874)	61.5 (2.42)	
Moottorin maksimitehon kierros-luku	± 100 kierr./min.	8100	7250	
Polttoaineen syöttöjärjestelmä		Elektroninen SDI	VDO EMS, 1 ruisku per sylinteri	
Pakoputkisto		Yksitt. tehoputki, väliseinällinen vaimennin	Pakoputki, äänenvaimentaja	
<b>VOIMANSIIRTO</b>				
I-variaattorin tyyppi		TRA III	TRA IV	
II-variaattorin tyyppi		IBC 6000 VSA		
Variaattorihihnan osanumero		605 348 425		
<b>SÄHKÖJÄRJESTELMÄ</b>				
Magneeton lähtöteho		480 W	462 W	
Sytytystulppa	Merkki	NGK		
	Lukumäärä	2		
	Tyyppi	BR9ECS <sup>(3)</sup>	DCPR8E	
	Kärkiväli	0,75 - 0,85 mm	0,7 - 0,8 mm	
Ajovalon polttimo		60/55 wattia (H-4)		
Takavalon polttimo		5/21		
Sulake		Katso kohta <i>SULAKE</i>		

MALLI		YETI		
		600 HO SDI	V-800	PRO V-800
<b>JOUSITUS</b>				
Etu	Tyyppi	SUV		LTS (900 mm)
	Joustopmatka	185 mm		150 mm
Taka	Tyyppi	RCG1-W		Easy Ride XWLS
	Joustopmatka	293 mm		210 mm
<b>TELAMATTO</b>				
Telamatto (Lev. x Pit. / Kork mm (tuumaa))		500 x 3968 / 32 ( 19,7 x 156 / 1,26)		600 x 3968 / 32 ( 23,6 x 156 / 1,26)
Kireys	mm (in)	40 - 50 (1-9/16 - 1-31/32) <sup>(1)</sup>		
Linjaus		<sup>(2)</sup>		
<b>MITAT</b>				
Kuivapaino		295 kg	320 kg	
Kokonaispituus		3050 mm	3090 mm	
Kokonaisleveys		1165 mm	1215 mm	1080 mm
Kokonaiskorkeus		1295 mm	1355 mm	

MALLI		YETI		
		600 HO SDI	V-800	PRO V-800
NESTEET JA RASVAT				
Moottoriöljy		XP-STM synteettinen 2-tahtiöljy TAI XP-STM synteettinen 2-tahtiseosöljy.	XP-STM 0W40, synteettinen 4-tahtiöljy	
Jäähdytysneste		Esisekoitettu jäähdytysneste tai etyylyglykoli/vesi -seos (50 % jäähd.nestettä, 50 % tislattua vettä)		
Polttoaine	Tyyppi	Lyijytön		
	Oktaaniluku	Pohjois-Amerikassa 87 (R + M) / 2 Pohjois-Amerikan ulkopuolella: 92 RON		
Ketjukotelo/vaihteisto		XP-STM, synteettinen ketjukoteloöljy		
Jarru		SRF (DOT 4) tai GTLMA (DOT 4)		
TILAVUUS				
Moottoriöljy	Moottori	N.A. (ei saat.)	Öljynvaihto suodattimen kanssa: 2 l	
	Säiliö	2,5 l	N.A. (ei saat.)	
Jäähdytysjärjestelmä	l (U.S. gal)	4.5 (152)	4 (135)	
Polttoainesäiliö	l (U.S. gal)	45 (11.9)		
Ketjukotelo/vaihteisto	ml (U.S. oz)	400 (13.5)		
Jarruneste	ml (U.S. oz)	500 (17)		
(1) - (3): Katso selitteet tietojen lopussa. Koska BRP kehittää jatkuvasti tuotteitaan ja niiden laatua, se pidättää itsellään oikeuden milloin tahansa tehdä muutoksia suunnitteluun, muotoiluun ja teknisiin tietoihin ja/tai tehdä lisäyksiä tai parantaa tuotteitaan ilman, että tästä aiheutuu mitään velvoitetta tehdä samoja muutoksia jo aikaisemmin valmistettuihin kelkkoihin.				

<b>MALLI</b>		<b>YETI</b>
		<b>1300</b>
<b>MOOTTORI</b>		
Tyyppi		Rotax 4-tec v-1304
Sylintereiden lukumäärä		2
Kuutiotilavuus	cm <sup>3</sup> (in <sup>3</sup> )	1288 (78.6)
Sylinterin sisämitta	mm (in)	100.00 (3.936)
Iskun pituus	mm (in)	82 (3.222)
Moottorin maksimitehon kierrosluku		6750 kierr./min.
Kaasutin / Kaasuläppärungon tyyppi		VDO EMS, 1 ruisku per sylinteri
Pakoputkisto		Pakoputki, äänenvaimentaja
<b>Voimansiirto</b>		
I-variaattorin tyyppi		TRA™ IV HR
II-variaattorin tyyppi		IBC 6000 VSA
Variaattorihihnan osanumero		605 348 425
Jarrujärjestelmä		Hydraulinen, RT-tyyppinen jarruvipu
Telamaton leveys		381 mm
<b>Voimansiirto (jatkuu)</b>		
Telamaton pituus		3968 mm
Telamaton harjaprofiilin korkeus		32 mm
Telamaton kireys	Kireys	20 - 25 mm
	Voima <sup>(1)</sup>	7,3 kg
Telamaton linjaus		Yhtäläinen etäisyys solkien reunojen ja liukumuvien välillä.
Kireys	mm (in)	40 - 50 (1-9/16 - 1-31/32) <sup>(1)</sup>
Linjaus		<sup>(2)</sup>

MALLI		YETI
		1300
MITAT		
Paino kg (mukaan lukien jäähdytysnesteen)		342 kg
Kokonaispituus		3090 mm
Kokonaisleveys		1215 mm
Kokonaiskorkeus		1355 mm
NESTEET JA RASVAT		
Moottoriöljy		XP-ST <sup>TM</sup> 0W/40, synteettinen 4-tahtiöljy
Jäähdytysneste		Esisekoitettu jäähdytysneste tai etyyli glykoli/vesi -seos (50 % jäähd.nestettä, 50 % tislattua vettä)
Polttoaine	Tyyppi	Lyijytön
	Oktaaniluku	Pohjois-Amerikassa 87 (R + M) / 2 Pohjois-Amerikan ulkopuolella: 92 RON
Ketjukotelo/vaihteisto		XP-ST <sup>TM</sup> , synteettinen ketjukotelööljy
Jarru		SRF (DOT 4) tai GTLMA (DOT 4)
TILAVUUS		
Moottoriöljy	l (U.S. gal)	3.4 (114.96)
Jäähdytysjärjestelmä	l (U.S. gal)	4.0 (152)
Polttoainesäiliö	l (U.S. gal)	45 (11.88)
Ketjukotelo/vaihteisto	ml (U.S. oz)	400 (13.5)
Jarruneste	ml (U.S. oz)	500 (16.9)
(1) - (3): Katso selitteet tietojen lopussa. Koska BRP kehittää jatkuvasti tuotteitaan ja niiden laatua, se pidättää itsellään oikeuden milloin tahansa tehdä muutoksia suunnitteluun, muotoiluun ja teknisiin tietoihin ja/tai tehdä lisäyksiä tai parantaa tuotteitaan ilman, että tästä aiheutuu mitään velvoitetta tehdä samoja muutoksia jo aikaisemmin valmistettuihin kelkkoihin.		

(1) Mitta liukumuvoin ja telamaton väliltä kun mattoa vedetään alaspäin 7,3 kg:n voimalla.

(2) Yhtäläinen etäisyys solkien reunojen ja liukumuvoin välillä.

**VAROITUS:** (3) Älä yritä säätää BR9ECS-sytytystulpan kärkiväliä.

---

## HUOLTOTAULUKKO

### VAROITUS

Suosittellemme, että LYNX-jälleenmyyjä tarkistaa säännöllisesti kaikki komponentit, myös ne joita ei mainita tässä kirjassa. Jos toisin ei neuvota, moottorin pitää olla kylmä eikä se saa olla käynnissä. Irrota turvakatkaisimen hattu, ennen kuin suoritat mitään huoltotoimenpidettä tai säätöä, paitsi jos ohjeissa on toisin mainittu. Ajoneuvo pitää pysäköidä turvalliseen paikkaan, ei reitille.

### VAROITUS

Lue tarkoin VAROITUS- ja HUOMIO -kohdat, joita esiintyy tässä kirjassa. Ne ovat kohtia, joihin tulee kiinnittää erityistä huomiota. Kun jonkin osan tai komponentin kunto näyttää heikentyneen, vaihda se uuteen alkuperäiseen BRP-osaan tai hyväksytyyn vastaavaan.

Kaikki kohdat eivät välttämättä koske omaa kelkkamalliasi.

## 2-TAHTI

A: SÄÄDÄ C: PUHDISTA I: TARKISTA L: VOITELE R: VAIHDA T: SUORITA TOIMENPIDE  *: VALTUUTETTU LYNX-JÄLLEENMYyjÄ SUORITTAÄ	<b>*10-TUNNIN TAI 500 KM ENSIHUOLTO</b>					
	<b>VIIKOITTAIN TAI JOKA 240 KM:N VÄLEIN</b>					
	<b>VIIKOITTAIN TAI JOKA 800 KM:N VÄLEIN</b>					
	<b>VUOSITTAIN TAI JOKA 3200 KM:N VÄLEIN</b>					
	<b>KERRAN KAHDEN VUODEN VÄLEIN TAI 6000 KM:N VÄLEIN</b>					
	<b>*VARASTOINTI</b>					
<b>*ENNEN AJOKAUTTA</b>						
<b>OSA/TEHTÄVÄ</b>						<b>SELITE</b>
<b>MOOTTORI</b>						
Käsikäynnistin ja naru					L,C	I
Moottorin kiinnitykset	I			I	I	
Pakoputkisto	I			I	I	
Y-haaran ruuvit ja pultit	I					I
Moottorin voitelu					L	
Jäähdytysjärjestelmä	I			I		I
Jäähdytysneste	I			R		
Kampiakselin PTO-tiiviste						I
RAVE-venttiilit <sup>(3)</sup>				C		
RAVE-venttiilien solenoidi (SDI ja Power TEK)				I		
Tuorevoiteluöljysuodatin				R		
Tuoreöljypumppu	A			A		A
(3) Päästöihin liittyvä.						

A: SÄÄDÄ C: PUHDISTA I: TARKISTA L: VOITELE R: VAIHDA T: SUORITA TOIMENPIDE *: VALTUUTETTU LYNX-JÄLLEENMYYJÄ SUORITTAÄ	<b>*10-TUNNIN TAI 500 KM ENSIHUOLTO</b>						
	<b>VIIKOITTAIN TAI JOKA 240 KM:N VÄLEIN</b>						
	<b>VIIKOITTAIN TAI JOKA 800 KM:N VÄLEIN</b>						
	<b>VUOSITTAIN TAI JOKA 3200 KM:N VÄLEIN</b>						
	<b>KERRAN KAHDEN VUODEN VÄLEIN TAI 6000 KM:N VÄLEIN</b>						
	<b>*VARASTOINTI</b>						
<b>*ENNEN AJOKAUTTA</b>							
<b>OSA/TEHTÄVÄ</b>				<b>SELITE</b>			

**POLTTOAINEJÄRJESTELMÄ**

Lisää polttoaineen vakaajaa						T	
Polttoainesuodatin					R		
Polttoaineletkut, kisko ja liitokset	I						I
Kaasuttimen venturi							C
Kaasuvaijeri	I			I			I
Ilmansuodatin			C				C
Polttoaineensyöttöjärj.(silmämääräinen tark.)				I			T
Kaasuläppärunko (SDI)							C



A: SÄÄDÄ C: PUHDISTA I: TARKISTA L: VOITELE R: VAIHDA T: SUORITA TOIMENPIDE  *: VALTUUTETTU LYNX-JÄLLEENMYyjÄ SUORITTA A	<b>*10-TUNNIN TAI 500 KM ENSIHUOLTO</b>						
	<b>VIIKOITTAIN TAI JOKA 240 KM:N VÄLEIN</b>						
	<b>VIIKOITTAIN TAI JOKA 800 KM:N VÄLEIN</b>						
	<b>VIKOOITTAIN TAI JOKA 3200 KM:N VÄLEIN</b>						
	<b>KERRAN KAHDEN VUODEN VÄLEIN TAI 6000 KM:N VÄLEIN</b>						
	<b>*VARASTOINTI</b>						
<b>*ENNEN AJOKA UTTA</b>							
<b>OSA/TEHTÄVÄ</b>							
<b>SELITE</b>							

<b>VOIMANSIIRTO</b>							
Variaattorihihna	I	I					I
Variaattorihinnan korkeuden säätö	JOKAISEN VARI AATTORIHINNAN VAIHDON YHTEYDESSÄ						
I- ja II-variaattorit	I		I	C		I	C
I-variaattorin ruuvien kireys	I			I			
II-variaattorin esijännitys	I			I			I
Jarruneste	I	I			R		I
Jarruletku, jarrupalat ja levy	I	I					I
Ketjun kireys <sup>(4)</sup>	A		A			A	
Variaattoriakselin voitelu <sup>(2)</sup>	T		T			T	
Ketjukotelon öljy	I		I			R	I
Vaihdelaatikko				R			
Vetoakselin pään laakeri <sup>(2)</sup>	L		L			L	
Telamaton kunto	ENNEN JOKAISTA AJOKERTAA						
Telamaton kireys ja linjaus	A	TARVITTAESSA					

(2) Voitele aina, kun kelkkaa on käytetty kosteissa olosuhteissa (märkä lumi, sade, lätkököt).  
(4) Vaihda ketju ja hammaspyörät joka 6000 km:n välein.

A: SÄÄDÄ C: PUHDISTA I: TARKISTA L: VOITELE R: VAIHDA T: SUORITA TOIMENPIDE  *: VALTUUTETTU LYNX-JÄLLEENMYYJÄ SUORITTAÄ	<b>*10-TUNNIN TAI 500 KM ENSIHUOLTO</b>							
	<b>VIIKOITTAIN TAI JOKA 240 KM:N VÄLEIN</b>							
	<b>VIIKOITTAIN TAI JOKA 800 KM:N VÄLEIN</b>							
	<b>VIKOSITTAIN TAI JOKA 3200 KM:N VÄLEIN</b>							
	<b>KERRAN KAHDEN VUODEN VÄLEIN TAI 6000 KM:N VÄLEIN</b>							
	<b>*VARASTOINTI</b>							
<b>OSA/TEHTÄVÄ</b>						<b>*ENNEN AJOKAUTTA</b>		
<b>SELITE</b>								
<b>OHJAUS/ETUJOUSITUS</b>								
Ohjaus- ja etujousitus-mekanismi <sup>(2)</sup>	I,L	I	L	I,L			(2) Voitele aina, kun kelkkaa on käytetty kosteissa olosuhteissa (märkä lumi, sade, lätäköt).	
Suksien ja liukukiskojen kunto ja kuluminen	I	I						
<b>JOUSITUS</b>								
Jousituksen säädöt <sup>(5)</sup>	A	TARVITTAESSA						(5) Suorita huolto, jos moottorikelkkasi on varustettu huollettavilla iskunvaimentimilla, ensimmäinen öljynvaihto on suoritettava viimeistään 1500 km:n jälkeen tai aikaisemmin kovassa käytössä. Sen jälkeen kerran kaudessa tai 3000 km:n jälkeen, kumpi täytyy ensiksi.
Telaston jousitus <sup>(2)</sup>	I	I,L			I,L			
Jousituksen rajoitinremmi						I		
<b>SÄHKÖJÄRJESTELMÄ</b>								
EMS-vikakoodit <sup>(3)</sup>	I					I	(1) Suosittelemme, että ajokauden lähestyessä poltat ylimääräisen varastointiöljyn käynnistämällä moottorin vanhoilla sytytystulppilla, ennen kuin asennat uudet sytytystulpat. Suorita tämä toimenpide ainoastaan hyvin ilmastoidussa tilassa.	
Sytytystulpat <sup>(1)</sup>	I	I				R		
Akku (jos varusteena) <sup>(6)</sup>	I		I			I		
Sähköjohdot, kaapelit ja johtimet <sup>(3)</sup>	I		I			I		
Valojärjestelmän toiminta (lyhyet/pitkät, jarruvalo jne.) turva- ja hätäkatkaisimet.	I	I				I		
							(3) Päästöihin liittyvä. (6) Kesäailytyksen aikana akku on ladattava vähintään kerran kuukaudessa.	

A: SÄÄDÄ C: PUHDISTA I: TARKISTA L: VOITELE R: VAIHDA T: SUORITA TOIMENPIDE *: VALTUUTETTU LYNX-JÄLLEENMYyjÄ SUORITTAÄ	<b>*10-TUNNIN TAI 500 KM ENSIHUOLTO</b>					
	<b>VIIKOITTAIN TAI JOKA 240 KM:N VÄLEIN</b>					
	<b>VIIKOITTAIN TAI JOKA 800 KM:N VÄLEIN</b>					
	<b>VUOSITTAIN TAI JOKA 3200 KM:N VÄLEIN</b>					
	<b>KERRAN KAHDEN VUODEN VÄLEIN TAI 6000 KM:N VÄLEIN</b>					
	<b>*VARASTOINTI</b>					
<b>*ENNEN AJOKAUTTA</b>						
<b>OSA/TEHTÄVÄ</b>						<b>SELITE</b>
<b>KELKKA</b>						
Ajovalon suuntaus				A		A
Ilmanoton ja pakojärjestelmän tukkiminen rievuilla/riepujen poistaminen					T	T
Moottoritila	C	C			C	
Kelkan puhdistus ja suojaus	C	C			C	

# 4-TAHTI

<p>A: SÄÄDÄ C: PUHDISTA I: TARKISTA L: VOITELE R: VAIHDA T: SUORITA TOIMENPIDE</p> <p>*: VALTUUTETTU LYNX-JÄLLEENMYyjÄ SUORITTA</p>	<b>*10 TUNNIN TAI 500 km</b>						
	<b>VIIKOITTAIN TAI JOKA 240 KM:N VÄLEIN km</b>						
	<b>VIIKOITTAIN TAI JOKA 800 km:n VÄLEIN</b>						
	<b>VIISITTAIN TAI JOKA 3200 km:n</b>						
	<b>KERRAN 2 VUODEN VÄLEIN TAI JOKA 6000 km:n</b>						
	<b>*VARASTOINTI</b>						
<b>*ENNEN AJOKAUTTA</b>							
<b>OSA/TEHTÄVÄ</b>				<b>SELITE</b>			

## MOOTTORI

Moottoriöljyn pinnan taso	JOKA KÄYTTÖKERTA							(3) Päästöihin liittyvä.
Moottorin kiinnitykset	I			I		I		
Moottorin tiivisteiden kunto (3)							I	
Pakoputkisto(3)	I		I			I		
Moottorin voitelu						L		
Jäähdytysjärjestelmä	I			I			I	
Jäähdytysneste	I				R			
Moottoriöljy ja suodatin						R		
Venttiilien säätö (vain Yeti V-800)	I,T			I,T				

## POLTTOAINEJÄRJESTELMÄ

Lisää polttoaineen vakaajaa						T		(3) Päästöihin liittyvä.
Polttoainesuodatin					R			
Polttoaineletkut ja liitokset	I						I	
Kaasuvaajeri	I			I			I	
Ilmansuodatin (3)			C				C	
Kaasuläppärunko(3)							C	
Ilmanottojärjestelmä							I,C	

A: SÄÄDÄ C: PUHDISTA I: TARKISTA L: VOITELE R: VAIHDA T: SUORITA TOIMENPIDE  *: VALTUUTETTU LYNX-JÄLLEENMYJÄ SUORITTAÄ	<b>*10 TUNNIN TAI 500 km</b>						
	<b>VIIKOITTAIN TAI JOKA 240 KM:N VÄLEIN km</b>						
	<b>VIIKOITTAIN TAI JOKA 800 km:n VÄLEIN</b>						
	<b>UUOSITTAIN TAI JOKA 3200 km:n</b>						
	<b>KERRAN 2 UUODEN VÄLEIN TAI JOKA 6000 km:n</b>						
	<b>*VARASTOINTI</b>						
<b>*ENNEN AJOKAUTTA</b>							
<b>OSA/TEHTÄVÄ</b>				<b>SELITE</b>			
<b>VOIMANSIIRTO</b>							
Variaattorihihna	I	I					I
Variaattorihinnan korkeuden säätö	JOKAISEN VARIÄÄTORIHIHNAN VAIHDON YHTEYDESSÄ						
I- ja II-variaattorit <sup>(5)</sup>	I		I	C		I	C
I-variaattorin ruuvin kireys	I			I			I
II-variaattorin esijännitys	I			I			I
Jarruneste	I	I			R		I
Jarruletku, jarrupalat ja levy	I	I					I
Variaattoriakselin voitelu <sup>(2)</sup>	T		T				T
Ketjukotelon öljy <sup>(4)</sup>	I		I			R	I
Vaihteistoöljy	R		I	R			I
Vetoakselin pään laakeri <sup>(2)</sup>	L		L				L
Telamaton kunto	ENNEN JOKAISTA AJOKERTAA						
Telamaton kireys ja linjaus	A	TARVITTAESSA					
<b>OHJATTAUUUS</b>							
Ohjausjärjestelmä <sup>(2)</sup>	I,L		I	L		I,L	
Suksien ja liukukiskojen kunto ja kuluminen	I	I				I	
<b>JOUSITUS</b>							

- (2) Voitele aina, kun kelkkaa on käytetty kosteissa olosuhteissa (märkä lumi, sade, lätäköt).
- (4) Vaihda ketju ja hammaspyörät joka 6000 km:n välein.
- (5) Vaihda I-variaattorin kuluvat osat joka 200. tunti tai 10000 km, kumpi täytyy ensiksi. Puhdista ja tarkasta, ettei liikkuvan lautasen kokoonpanossa ja säätökupissa ole havaittavissa normaalista poikkeavaa kulumista (vain Yeti V-1300).

- (2) Voitele aina, kun kelkkaa on käytetty kosteissa olosuhteissa (märkä lumi, sade, lätäköt).

A: SÄÄDÄ C: PUHDISTA I: TARKISTA L: VOITELE R: VAIHDA T: SUORITA TOIMENPIDE  *: VALTUUTETTU LYNX-JÄLLEENMYyjÄ SUORITTAÄ	*10 TUNNIN TAI 500 km						<b>OSA/TEHTÄVÄ</b>  Etujousitus <sup>(2)</sup> Jousituksen säädöt <sup>(6)</sup> Telaston jousitus <sup>(2)</sup>  Telaston jousituksen rajoitinremmi	<b>SELITE</b>  (2) Voitele aina, kun kelkkaa on käytetty kosteissa olosuhteissa (märkä lumi, sade, lätäköt). (6) Suorita huolto, jos moottorikelkkasi on varustettu huollettavilla iskunvaimentimilla, ensimmäinen öljynvaihto on suoritettava viimeistään 1500 km:n jälkeen tai aikaisemmin kovassa käytössä. Sen jälkeen kerran kaudessa tai 3000 km:n jälkeen, kumpi täytyy ensiksi.
	<b>VIIKOITTAIN TAI JOKA 240 KM:N VÄLEIN km</b>  <b>VIIKOITTAIN TAI JOKA 800 km:n VÄLEIN</b>  <b>VUOSITTAIN TAI JOKA 3200 km:n</b>  <b>KERRAN 2 VUODEN VÄLEIN TAI JOKA 6000 km:n</b>  <b>*VARASTOINTI</b>  <b>*ENNEN AJOKAUTTA</b>							
	I		I,L			I,L		
	A	TARVITTAESSA						
	I		I,L			I,L		
							I	I

A: SÄÄDÄ C: PUHDISTA I: TARKISTA L: VOITELE R: VAIHDA T: SUORITA TOIMENPIDE  *: VALTUUTETTU LYNX-JÄLLEENMYyjÄ SUORITTAÄ	<b>*10 TUNNIN TAI 500 km</b>										
	<b>VIKOITTAÄIN TAI JOKA 240 KM:N VÄLEIN km</b>										
	<b>VIKOITTAÄIN TAI JOKA 800 km:n VÄLEIN</b>										
	<b>VIKOITTAÄIN TAI JOKA 3200 km:n</b>										
	<b>KERRAN 2 VUODEN VÄLEIN TAI JOKA 6000 km:n</b>										
	<b>*VARASTOINTI</b>										
<b>*ENNEN AJOKAUTTA</b>											
<b>OSA/TEHTÄVÄ</b>					<b>SELITE</b>						
<b>SÄHKÖJÄRJESTELMÄ</b>											
EMS-vikakoodit <sup>(3)</sup>	I						I				(1) Suosittelemme, että ajokauden lähestyessä poltat ylimääräisen varastointiöljyn käynnistämällä moottorin vanhoilla sytytystulilla, ennen kuin asennat uudet sytytystulpat. Suorita tämä toimenpide ainoastaan hyvin ilmastoidussa tilassa. (3) Päästöihin liittyvä. (7) Kesäsäilytyksen aikana akku on ladattava vähintään kerran kuukaudessa.
Sytytystulpat <sup>(1)</sup>	I		I							R	
Akku <sup>(7)</sup>	I		I				I		I		
Sähköjohdot, kaapelit ja johtimet <sup>(3)</sup>	I		I				I				
Valojärjestelmän toiminta (lyhyet/pitkät, jarruvalo jne.) turva- ja hätäkatkaisimet.	I		I				I				
<b>KELKKA</b>											
Ajovalon suuntaus				A						A	—
Ilmanoton ja pakojärjestelmän tukkiminen rievuilla/riepujen poistaminen								T		T	
Moottoritila	C		C					C			
Kelkan puhdistus ja suojaus	C		C					C			

---

## **ASIAKASTIETOJEN KÄYTTÄMINEN**

Täten ilmoitamme, että tulemme käyttämään yhteystietojasi turvallisuuteen ja takuuseen liittyvissä asioissa. Toisinaan käytämme asiakastietojamme myös informoidaksemme asiakkaitamme tuotteistamme ja tarjouksistamme. Mikäli et halua vastaanottaa tietoja tuotteistamme, palveluksistamme ja tarjouksistamme, pyydämme ilmoittamaan siitä meille kirjallisesti alla olevaan osoitteeseen.

Huomioi myös, että aika ajoin annamme huolella valikoitujen ja luotettavien järjestöjen käyttöä asiakkaidemme yhteystietoja laatutuotteitten ja -palvelusten myyninedistämiseen. Jos haluat, ettei nimeäsi ja osoitettasi luovuteta kolmansille osapuolille, pyydämme ilmoittamaan siitä meille kirjallisesti alla olevaan osoitteeseen:

### **POHJOISMAAT JA EUROOPAN MAAT:**

**BRP FINLAND OY**  
Huolto-osasto  
Ahjotie 30  
FIN-96320 Rovaniemi  
Faksi +358 16 3420 316



---

## **OSOITTEEN/OMISTAJAN MUUTOS**

Jos osoitteesi on muuttunut, tai jos olet ajoneuvon uusi omistaja, muista ilmoittaa siitä BRP:lle joko:

- lähettämällä yksi seuraavista korteista seuraaviin postiosoitteisiin;
- ottamalla yhteyttä valtuutettuun LYNX-jälleenmyyjään tai maahantuojaan.

Postiosoitteet:

### **POHJOISMAAT JA EUROOPAN MAAT:**

#### **BRP FINLAND OY**

Huolto-osasto

Ahjotie 30

FIN-96320 Rovaniemi

Faksi: +358 16 3420 316

Mikäli omistussuhde muuttuu, liitä mukaan todistus siitä, että edellinen omistaja on suostunut luovutukseen.

BRP:lle ilmoittaminen on erittäin tärkeätä, jopa rajoitetun takuun umpeutumisen jälkeen, koska siten BRP:llä on mahdollisuus tavoittaa tarvittaessa ajoneuvon omistaja, esim. jos joudutaan suorittamaan turvallisuudesta johtuvia palautuspyyntöjä. BRP:lle ilmoittaminen on omistajan vastuulla.

**VARASTETUT TUOTTEET:** Jos ajoneuvosi varastetaan, siitä pitäisi ilmoittaa BRP:lle, tai valtuutetulle LYNX-jälleenmyyjälle. Pyydämme ilmoittamaan nimen, osoitteen, puhelinnumeron, ajoneuvon tunnistusnumeron, ja päivän, jolloin varkaus tapahtui.





OSOITTEENMUUTOS

OMISTAJANVAIHDOS

AJONEUVON SARJANUMERO

--	--	--	--	--	--	--	--	--	--	--	--	--	--	--	--	--	--	--	--

ENTINEN OSOITE TAI  
ENTINEN OMISTAJA:

NIMI

KATUOSOITE

POSTINUMERO

POSTITOIMIPAikka

MAA

UUSI OSOITE TAI  
UUSI OMISTAJA:

NIMI

KATUOSOITE

POSTINUMERO

POSTITOIMIPAikka

MAA

A00A93L



OSOITTEENMUUTOS

OMISTAJANVAIHDOS

AJONEUVON SARJANUMERO

--	--	--	--	--	--	--	--	--	--	--	--	--	--	--	--	--	--	--	--

ENTINEN OSOITE TAI  
ENTINEN OMISTAJA:

NIMI

KATUOSOITE

POSTINUMERO

POSTITOIMIPAikka

MAA

UUSI OSOITE TAI  
UUSI OMISTAJA:

NIMI

KATUOSOITE

POSTINUMERO

POSTITOIMIPAikka

MAA

A00A93L



**LYNX**<sup>®</sup>

