

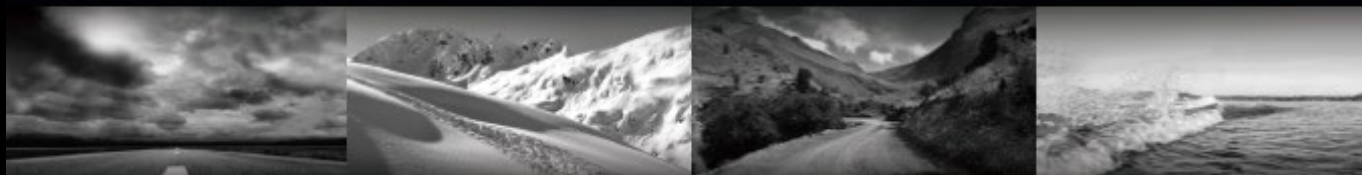

ski-doo *LYNX* *SEA-DOO* *ROTAX* *can-am*



HELM EXOME OPEN FACE

GEBRUIKERSHANDLEIDING

GEBRUIKERSHANDLEIDING

EXOME OPEN FACE

NEDERLANDS



HELM EXOME OPEN FACE

GEFELICITEERD!

U bent nu in het bezit van onze nieuw ontworpen helm Exome Open Face. Deze open helm is ontworpen om u een van de beste combinaties van bescherming, laag gewicht, zichtbaarheid en comfort te bieden. Dankzij het geweldige ontwerp van de helm Open Face kunt u gemakkelijk een hele dag doorbrengen zonder de helm af te zetten!

Hij biedt u comfort en is licht van gewicht. Met het krasbestendige, verwisselbare en inschuifbare vizier bent u verzekerd van extra bescherming tijdens zonnige dagen.

Deze helm is ook grondig getest en heeft de meest geavanceerde DOT-certificering met goed gevolg doorlopen, zodat u zich minder zorgen hoeft te maken over uw helm en u zich kunt concentreren op het avontuur dat voor u ligt.

U kunt er zeker van zijn dat u nu een kwaliteitshelm in uw bezit hebt die ontworpen is om u veiligheid en hoge prestaties te bieden – vooral op lange ritten – en die u tegelijkertijd veel plezier zal schenken.

Neem de tijd om deze handleiding zorgvuldig door te lezen, zodat uw helm u onderweg altijd goed beschermt. Om ervoor te zorgen dat u geen enkel aspect van de handleiding dat relevant is voor uw veiligheid over het hoofd ziet, raden wij u aan om de handleiding te lezen in de volgorde waarin deze wordt gepubliceerd.



WAARSCHUWING

Deze helm voldoet aan de U.S. Federal Motor Vehicle Safety Standard 218 (DOT FMVSS 218). Deze helm is niet ontworpen voor gebruik door kinderen jonger dan 13 jaar.

We wensen je een veilige rit.



INHOUD

A. ALGEMEEN	4
1. VEILIGHEIDSINFORMATIE	4
B. DE HELM.....	5
1. OPBOUW VAN DE HELM	5
2. HELMMATEN	5
3. MICROMETRISCHE KINBAND	5
4. VIZIER	6
5. BINNENVOERING	7
6. VENTILATIESYSTEEM	9
C. PASVORM EN GEBRUIK.....	10
1. ZO ZET U DE HELM OP	10
2. PASVORM	10
3. HELM AFZETTEN	11
D. VOOR AANVANG VAN ELKE RIT	11
1. HELM CONTROLEREN	11
2. KINBAND CONTROLEREN	12
3. VIZIER CONTROLEREN	12
E. OVERIGE BELANGRIJKE INFORMATIE.....	13
1. MODIFICATIES / ACCESSOIRES	13
F. VERZORGING EN ONDERHOUD.....	13
1. DE SCHAAL SCHOONMAKEN	13
2. INTERIEUR SCHOONMAKEN	13
3. ZONNEVIZIER	14
4. HELM CONTROLEREN	14
5. HELM OPBERGEN	14
G. GIDS VOOR HET OPLOSSEN VAN PROBLEMEN .	15
H. ACCESSOIRES EN RESERVEONDERDELEN	16
1. ACCESSOIRES	16
2. VERVANGINGSONDERDELEN	16
I. BRP-SERVICE.....	16
1. REPARATIESERVICE	16
2. BEPERKTE GARANTIE	16
J. CONTACT OPNEMEN MET ONS.....	17

A. ALGEMEEN

1. VEILIGHEIDSINFORMATIE

U geniet de BRP-garantie en kunt steeds een beroep doen op een netwerk van erkende dealers en distributeurs voor onderdelen, service of gewenste accessoires. Gebruik altijd originele vervangingsonderdelen van BRP om de garantie te behouden. Vraag advies bij een erkende BRP-dealer.

Raadpleeg deze gebruikershandleiding om vertrouwd te raken met uw nieuwe helm en de verschillende functies ervan. Lees deze handleiding zorgvuldig door om er zeker van te zijn dat u de inhoud volledig begrijpt. We adviseren u de handleiding voor naslagdoeleinden te bewaren. De informatie en beschrijvingen van onderdelen in deze handleiding zijn correct op het ogenblik van de publicatie. De illustraties in dit document tonen misschien niet de typische constructie van de verschillende modules of stemmen misschien niet in elk detail overeen met de exacte vorm van de onderdelen, zij verbeelden echter onderdelen die de (bijna) gelijksoortige functie hebben.

Het onderstaande waarschuwingssymbool  in combinatie met signaalwoorden in deze handleiding wijst op mogelijk persoonlijk letsel.

WAARSCHUWING

Wijst op een gevaarlijke situatie die, als ze niet wordt vermeden, kan leiden tot zware verwondingen of de dood.

OPMERKING

Praktijken aanpakken weke niet gerelateerd zijn aan persoonlijk letsel.

Alleen het lezen van deze handleiding neemt de gevaren niet weg. De gebruiker moet deze instructies begrijpen en volgen. In het kader van zijn beleid van voortdurende kwaliteitsverbetering en innovatie behoudt BRP zich het recht voor, op eender welk moment specificaties, ontwerp, kenmerken of uitrusting te schrappen of wijzigen, zonder dat dit enige verplichting inhoudt. Indien een persoon deze handleiding in welke taal dan ook wil vertalen, moet deze persoon ervoor zorgen dat de vertaling correct is.

WAARSCHUWING

Het besturen van een gemotoriseerd voertuig kan uiterst gevaarlijk zijn. Deze helm biedt beperkte bescherming voor het hoofd. Hij voldoet aan de U.S. Federal Motor Vehicle Safety Standard 218 (DOT FMVSS 218).

Hij beschermt de drager echter niet tegen alle mogelijke impact. De helm kan niet tegen alle botsingen bescherming bieden en ernstige botsingen kunnen leiden tot ernstig letsel aan het hoofd, de hersenen, de rug of ander letsel, waaronder verlamming of de dood. Voor een optimale bescherming moet de helm stevig op het hoofd zitten en moet de kinband stevig zijn vastgemaakt.

Als uw helm is uitgerust met een vizier, moet dit volledig gesloten zijn. Als uw helm is uitgerust met een ander onderdeel, zoals een winddeflector, ademdeflector, ademhalingsmasker of kaakbescherming, zorg er dan voor dat u deze goed afstelt zodat de uitgeademde adem van het hoofdvizier wordt weggeleid.

Draag altijd geschikte kledingstukken die beschermen tegen bevriezing, zoals een helmuts, nekwarmer, gezichtsmasker of een combinatie van deze artikelen.

Controleer de helm voor elk gebruik volgens de controleprocedure in de instructies. Vervang onderdelen die tekenen van slijtage of beschadigingen vertoont. Breng geen wijzigingen aan de helm aan en bevestig er alleen de door de fabrikant aanbevolen artikelen aan. De helm is ontworpen om schokken te absorberen door gedeeltelijke breuk van de schaal. Deze mag niet zichtbaar zijn. Vernietig en vervang de helm als de voering beschadigd is, wat mogelijk niet zichtbaar is. Vernietig en vervang de helm als deze aan een zware klap is blootgesteld, zelfs als de helm onbeschadigd lijkt te zijn.

De helmschaal, -voering en andere onderdelen kunnen beschadigen en onbruikbaar worden door petroleumhoudende producten, reinigingsmiddelen, verf, lijmen, enz. Deze schade is niet altijd zichtbaar. Gebruik alleen een milde zeepoplossing in warm water om de helm schoon te maken.

Volg alle bij deze helm geleverde waarschuwingen en instructies. Neem voor vervangingsinstructies contact op met BRP. Als u deze waarschuwingen en instructies negeert kan dit leiden tot ernstig of dodelijk letsel.

B. DE HELM

1. OPBOUW VAN DE HELM

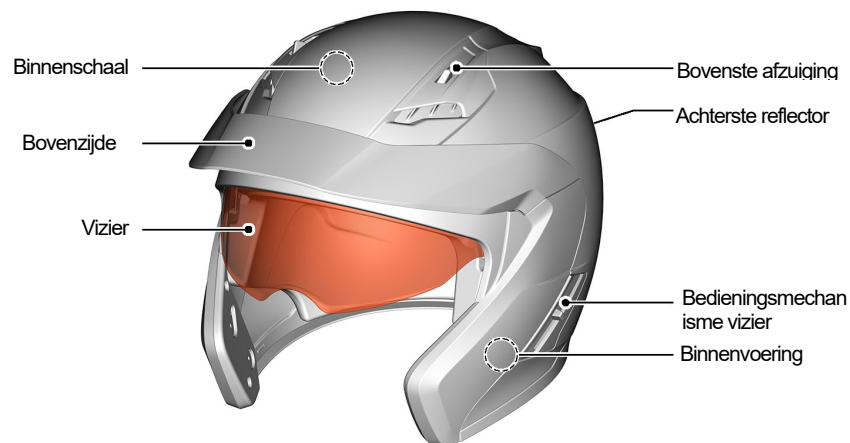

2. HELMMATEN

Helmmaat	XS	S	M	L	XL	2XL	3XL	
Schaalmaat	S			L				
Hoofd-omvang	cm	53 - 54	55 - 56	57 - 58	59 - 60	61 - 62	63 - 64	65 - 66
	Inch	20 7/8 - 21 1/4	21 5/8 - 22	22 3/8 - 22 3/4	23 1/8 - 23 5/8	24 - 24 3/8	24 3/4 - 25 1/8	25 1/2 - 25 7/8

3. MICROMETRISCHE KINBAND

Het bevestigingssysteem van de EXOME-helm heeft een ratchet-kinband. Dit sluitsysteem is gebruiksvriendelijk en zorgt ervoor dat u de kinband perfect aan uw hoofd kunt aanpassen telkens wanneer u de helm opzet.

KINBAND VERSTELLEN

De lengte van de kinband wordt versteld door het riempje dat door de metalen gespen getrokken wordt, langer of korter te maken. Pas de lengte van de kinband aan zodat deze stevig maar comfortabel onder uw kin zit en maak het uiteinde van de band vast met behulp van de bevestigingslus met comfortpad.

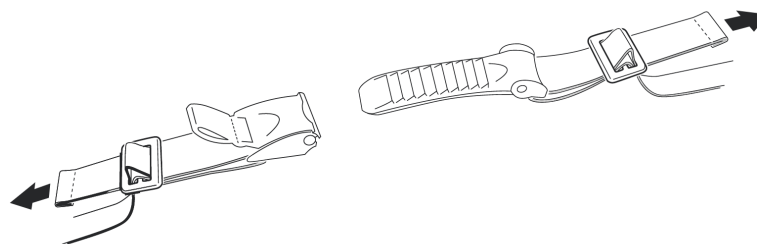

⚠ WAARSCHUWING

Vergewis u ervan dat de helm bij het verstellen van de kinband niet naar voren kan worden getrokken terwijl de kinband gesloten is.

⚠ WAARSCHUWING

Controleer de lengteverstelling van de kinband regelmatig.

B. DE HELM

OPENEN EN SLUITEN

Om de kinband te sluiten, schuift u de tong van de ratelsluiting stapsgewijs in de vergrendelingsgesp. Als u vindt dat de kinband te los om uw kin zit, schuift u de tong van de ratelsluiting een klik verder in de vergrendelingsgesp.

Zorg er bij het verstellen van de kinband voor dat deze stevig maar niet te strak om uw kin zit. Om de kinband te openen, trekt u het rode koordje op de ratelsluiting omhoog om de vergrendelingsgesp los te maken. Trek vervolgens de tong van de ratelsluiting uit de vergrendelingsgesp.

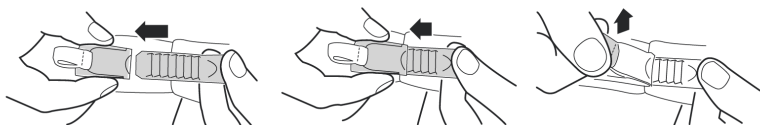

WAARSCHUWING

Rijd nooit weg als de kinband niet correct is vastgemaakt en versteld en goed op zijn plaats zit. Als de kinband niet goed is versteld of bevestigd, kan de helm bij een ongeval van zijn plaats schieten.

WAARSCHUWING

Als u alleen het comfortpad van de kinband sluit, biedt dit onvoldoende bescherming. De kinband moet altijd volledig vastgemaakt zijn.

WAARSCHUWING

Maak de kinband nooit los tijdens het rijden.

4. VIZIER

BEDIENING

Het zonnevizier wordt bediend met de hendel aan de linkerkant van de helm, waardoor het zelfs met dikke handschoenen aan gemakkelijk te gebruiken is.

Als u de hendel naar voren zet, gaat het zonnevizier omlaag, als u de hendel omlaag zet, wordt het zonnevizier in de binnenste helmschaal getrokken en vergrendeld.

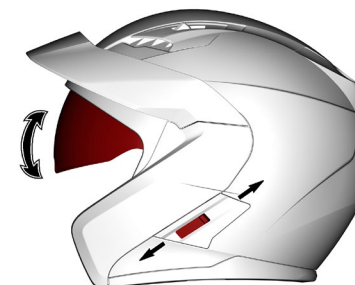

ZONNEVIZIER VERWIJDEREN

1. Zet het vizier in de laagste stand.
2. Trek het vizier omlaag tot de bovenrand zichtbaar is.
3. Houd de helm op zijn plaats en trek het vizier aan de rechterkant naar de buitenkant van de helm toe.
4. Herhaal stap 2-3 aan de andere zijde.

De hendel van het vizier moet in dezelfde positie blijven terwijl u het vizier aanbrengt.

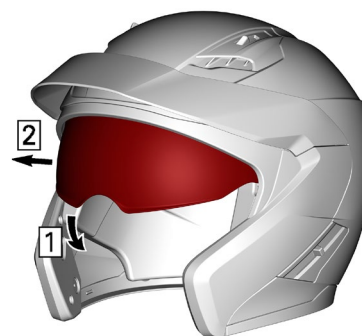

B. DE HELM

ZONNEVIZIER AANBRENGEN

1. Zorg ervoor dat het mechanisme van het vizier in de onderste stand staat. (Hendel van zonnevizier omhoog)



2. Plaats het vizier tussen de binnen- en buitenschaal van de helm en bevestig het aan beide zijden op de paspennen.

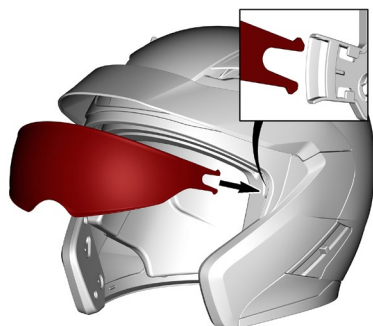

Druk vervolgens stevig tegen de binnenkant van de helm totdat het vorkinzetstuk aan de binnenkant op zijn plaats zit.

3. Controleer of het mechanisme van het vizier naar behoren werkt.



5. BINNENVOERING

De vervangbare binnenvoering van de helm EXOME OPEN FACE is wasbaar en zorgt voor zowel een uitstekende pasvorm als een verbeterde ventilatie van de helm.

De dual-density wangstukken hebben een specifieke 3D-vorm waardoor de helm comfortabel om de wangen past. De hoofdvoering zorgt voor een optimale pasvorm rondom het hoofd.

Alle binnenwerkdelen zijn volledig van huidvriendelijk materiaal gemaakt. Het materiaal van de wangstukken en voering is antibacterieel behandeld.

Bij het verwijderen van de voering moeten eerst de wangstukken worden losgemaakt en daarna kunt u de binnenvoering verwijderen. Denk er bij het aanbrengen van de voering aan dat u eerst het hoofdbandstuk moet aanbrengen en pas daarna de wangstukken.

MATEN VAN DE INTERIEURSTUKKEN

Helmmaat	XS	S	M	L	XL	2XL	3XL
Dikte wangstukken	45 cm	35 cm	30 mm	35 cm	35 cm	30 cm	20 mm
Dikte voering	Bovenkleding	16 cm	16 cm	16 cm	16 cm	12 cm	12 mm
	Kruin	18 cm	16 cm	16 cm	18 cm	8 mm	6 mm

B. DE HELM

WANGSTUKKEN VERWIJDEREN

1. Met de kaak in de open stand maakt u het klittenband en de 2 drukknopen los door het wangstuk naar de binnenkant van de helm te trekken.

2. Schuif de kinband in de uitsparing van het wangstuk.

3. Herhaal deze stappen voor de andere kant.



WANGSTUKKEN AANBRENGEN

1. Voordat u de wangstukken aanbrengt, moet u de rechter- en linkerkant vaststellen.

2. Maak de 2 drukknopen vast en bevestig het bovenste klittenband op zijn plaats. Zorg ervoor dat de band in de uitsparing in het wangstuk zit.

3. Herhaal deze stappen voor de andere kant.



BINNENVOERING VERWIJDEREN

1. Verwijder eerst het achterste gedeelte van de helmvoering. De helmvoering is met 2 drukknopen (aan weerszijden van de nek) aan de binnenschaal en met 3 kunststof stroken aan het voorste gedeelte bevestigd.



2. Vervolgens kunt u het voorste deel verwijderen door de 3 kunststof stroken voorzichtig los te trekken. Verwijder het voorste gedeelte door vanaf één kant de plastic strook los te trekken.



B. DE HELM

DE HELMVOERING AANBRENGEN

1. Breng de kunststof strook aan de voorkant aan onder de uitsparingen van de andere kunststof strook die aan de binnenschaal is bevestigd.



2. Leg vervolgens de helmvoering in de helm.

3. Maak daarna de 2 drukkers op het nekgedeelte vast.



WAARSCHUWING

U mag niet rijden met de helm als delen van de binnenvoering van de helm zijn verwijderd.

Hang de helm niet op aan spiegels of handgrepen om schade aan de binnenvoering en binnenschaal te voorkomen.

6. VENTILATIESYSTEEM

De helm EXOME OPEN FACE heeft een in twee richtingen verstelbaar ventilatiesysteem. U kunt de luchtstroom zo nodig aanpassen. Er zijn drie configuraties mogelijk:

1. De extractors aan de bovenzijde zijn in 2 standen verstelbaar. Volledig gesloten of volledig open. Als de schuifknop in de voorste stand staat, komt dit overeen met de volledig gesloten stand en als de schuifknop in de achterste stand staat, komt dit overeen met de volledig open stand.

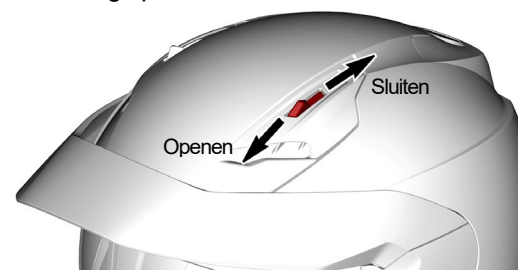

In beide gevallen kunt u de luchtstroom verhogen of verlagen om het gewenste comfort te bereiken.

Denk eraan dat de snelheid, het windscherm of de draaibeweging van het hoofd de luchtstroom in de helm kunnen beïnvloeden.

C. PASVORM EN GEBRUIK

1. ZO ZET U DE HELM OP

1. Zorg ervoor dat het zonnevizier in de schaal van de helm omhoog is gezet.
2. Open de kinband en het kussentje van de kinband.
3. Trek de onderste uiteinden van de kinband van elkaar.
4. U kunt de helm nu gemakkelijk opzetten.
5. Sluit en bevestig de kinband.
6. Vergewis u ervan dat de kinband onder de kin doorgaat en goed aansluit.

2. PASVORM

WAARSCHUWING

Het dragen van de verkeerde helmmaat kan het risico van ernstig letsel of overlijden bij een ongeval vergroten. Een helm die te groot is voor uw hoofd kan tijdens een ongeval losraken of worden weggeslagen.

Volg de stappen hieronder om een helm te kiezen die goed op uw hoofd past:

1. HELM PASSEN

Neem beide kinbanden beet om de helm volledig op uw hoofd te trekken, en zorg ervoor dat de bovenkant van uw hoofd in contact is met de bovenkant van het binnenwerk van de helm. Zet de helm op met alle beschermingsmiddelen die u van plan bent te gebruiken (bivakmuts, nekwarmer, enz.)

2. CONTROLEREN OF DE HELM GOED PAST

Controleer als volgt of uw helm de juiste grootte heeft:

- De binnenvoering van de helm goed om uw hoofd aansluit.
- De pad aan de bovenkant stevig tegen uw hoofd zit.
- De wangstukken contact maken met uw wangen
- Er geen ruimte rond het voorhoofd onder de binnenvoering is. U kunt dit controleren door te proberen of u er uw vingers tussen kunt steken. Als de helm niet goed past, probeer dan een kleinere maat.

U moet deze stappen mogelijk meerdere keren uitvoeren voordat u alles goed hebt afgesteld.

3. UW GEZICHTSVELD CONTROLEREN

Sommige helmen belemmeren of blokkeren uw gezichtsveld als u naar links, rechts, omhoog of omlaag kijkt.

WAARSCHUWING

Zorg er altijd voor dat u goed genoeg kunt zien om uw voertuig veilig te kunnen besturen.

C. PASVORM EN GEBRUIK

4. PASVORM VAN HELM TESTEN

Plaats uw handen aan weerszijden van de helm. Probeer, terwijl u uw hoofd zo stil mogelijk houdt, de helm van links naar rechts en vervolgens op en neer te bewegen. U moet voelen hoe de helm de huid op uw hoofd en gezicht beweegt wanneer u de helm probeert te bewegen.

Als dit niet het geval is of als u het binnenwerk over uw hoofd voelt schuiven, dan is de helm te groot. Als de helm knelt of pijn doet, is hij te klein.



5. KINBAND VASTMAKEN

Trek de band onder uw kaak aan totdat er geen speling meer in de band zit en de band strak tegen uw kaak zit.

6. PASVORM VAN KINBAND TESTEN

- Leg uw handen op de achterkant van de helm (B) en probeer de helm naar voren toe van uw hoofd te schuiven.
- Leg uw handen op de voorkant van de helm boven uw voorhoofd (of op de kinbescherming) en duw.
- Als de helm loskomt, probeer dan een andere maat of een ander model.

Herhaal stap 1 t/m 6 totdat u een helm vindt die goed en stevig op uw hoofd past.

C. PASVORM EN GEBRUIK

3. HELM AFZETTEN

1. Vergewis u ervan dat het vizier ingetrokken is.
2. Open de kinband en het kussentje van de kinband.
3. Trek de onderste uiteinden van de kinband van elkaar.
4. U kunt de helm nu zonder moeite afzetten.

We adviseren om de kinband te sluiten nadat u de helm hebt afgezet om te voorkomen dat u krassen maakt op oppervlakken waar u de helm op zet.

D. VOOR AANVANG VAN ELKE RIT

1. HELM CONTROLEREN

Controleer uw helm regelmatig op beschadigingen. Kleine oppervlakkige krassen hebben geen gevolg voor de beschermende functie van uw helm.

WAARSCHUWING

Gebruik de helm niet als er ernstigere beschadigingen (barsten, deuken, afbladderende en gebarsten lak enz.) zijn.

D. VOOR AANVANG VAN ELKE RIT

2. KINBAND CONTROLEREN

1. Zorg ervoor dat de kinband onder uw kin doorloopt.

2. Schuif uw wijsvinger onder de kinband en trek eraan.

Als de kinband los onder de kin zit, is hij te lang en moet u hem aantrekken. Als de kinband losraakt wanneer u eraan trekt, is hij niet goed vastgemaakt. Maak de kinband los en weer vast. Herhaal de test.

3. Als u de kinband niet zo kunt vastmaken dat hij stevig tegen uw kin aansluit, controleer dan of uw helm nog wel de juiste maat voor u heeft.

Herhaal de test na elke verstelling.

WAARSCHUWING

Maak nooit een rit met een losse of verkeerd afgestelde kinband. De kinband moet goed passen en mag niet losraken wanneer u eraan trekt.
De kinband is niet goed gesloten als deze losraakt wanneer u eraan trekt.

3. VIZIER CONTROLEREN

De beschermfolie die tijdens het transport is gebruikt, moet voor gebruik worden verwijderd.

Controleer voor elke rit of het mechanisme van het vizier goed werkt en of het vizier voldoende helder zicht biedt. Vuil moet worden verwijderd voordat u wegrijdt.

Controleer het vizier op beschadigingen en barstjes.

Een vizier met diepe krassen belemmert het zicht aanzienlijk en moet worden vervangen voordat u op weg gaat.

WAARSCHUWING

Gebruik nooit een getint vizier bij slecht zicht, 's nachts of in een tunnel.

WAARSCHUWING

Een bekrast en/of vervuild vizier zal het zicht ernstig belemmeren.
Vervang het onmiddellijk voor uw eigen veiligheid of maak het schoon.

WAARSCHUWING

Zorg ervoor dat het vizier altijd in goede staat is.
Een beschadigd vizier is niet geschikt om mee te rijden en moet worden vervangen.

WAARSCHUWING

Onderbreek de rit als het zicht slecht is.

E. OVERIGE BELANGRIJKE INFORMATIE

1. MODIFICATIES / ACCESSOIRES

WAARSCHUWING

Originele onderdelen (met name op de buitenste schaal, binnenste schaal en bevestigingssysteem) mogen niet gewijzigd of verwijderd worden.

Bedenk dat het aanbrengen van niet-goedgekeurde accessoires of het aanpassen van de helm het beschermende effect kan verminderen en de certificering en alle garantie- en verzekeringsclaims nietig kan maken.

Gebruik alleen originele onderdelen, vervangingsonderdelen en accessoires die uitdrukkelijk door BRP zijn goedgekeurd voor uw helm!

Het aanpassen van uw helm kan het vermogen om u te beschermen aantasten en uw risico van ernstig letsel of overlijden bij een ongeval vergroten.

Zulke wijzigingen omvatten:

- Gaten boren
- Snijden in de schaal, band of schokabsorberende voering
- Persen van schokabsorberende voering
- Sluitingsstelsel wijzigen, waaronder het toevoegen van een kincup
- Onderdelen verwijderen
- Lakken
- Lijmen
- Niet-goedgekeurde accessoires aanbrengen

F. VERZORGING EN ONDERHOUD

WAARSCHUWING

Gebruik nooit chemicaliën, oplosmiddelen, benzine, reinigingsmiddelen of lijm op petroleumbasis voor het schoonmaken van de schaal, voeringen of vizieren van uw helm. De helmschaal, voering en vizieren kunnen door het gebruik van dergelijke producten ernstig worden beschadigd waardoor de beschermende functie van de helm niet meer kan worden gegarandeerd.

1. DE SCHAAL SCHOONMAKEN

U kunt de helmschaal schoonmaken met water, zeep of een van de algemeen verkrijgbare motorshampoo, -reinigingsmiddelen, poetsmiddelen, kunststofreinigers of reinigingsvloeistoffen.

Het gebruik van water en zeep is meestal voldoende. Let er bij het gebruik van overige schoonmaakmiddelen op dat deze niet in contact komen met het vizier, omdat ze het vizier en de coating kunnen beschadigen.

2. INTERIEUR SCHOONMAKEN

De binnenvoering van de EXOME OPEN FACE kan volledig worden verwijderd. Het hoofd en de wangstukken kunnen met de hand gewassen worden in een milde zeepoplossing (bijv. met een gewoon, sterk verdund en niet-agressief schoonmaakmiddel) bij een maximumtemperatuur van 30 °C.

Handwas is aanbevolen, maar machinewas is ook toegestaan. Gebruik het "fijnwas"-programma om te voorkomen dat de agitator het zweetafvoerende materiaal beschadigt waarmee de voering is gecoat. Laat de voering in een goed geventileerde ruimte op kamertemperatuur drogen.

WAARSCHUWING

Onderdelen van de voering niet in de wasdroger drogen: Overmatige hitte kan het schuim en de voering beschadigen.

F. VERZORGING EN ONDERHOUD

3. ZONNEVIZIER

ZONNEVIZIER SCHOONMAKEN

Het vizier mag alleen worden gereinigd met een zachte en eventueel licht bevochtigde doek (we adviseren het gebruik van een microvezeldoek).

Maak het vizier alleen schoon met lauw water (< 20 °C). Maak het vizier in geen geval schoon met benzine, oplosmiddel, ruiten- of glasreiniger of andere alcoholhoudende schoonmaakmiddelen.

Dompel het vizier niet onder in water, ook al is het aan de buitenkant erg vuil, omdat dit de hardheid van het oppervlak en daarmee de bestendigheid van de coating tegen aanslaan en krassen aanzienlijk vermindert.

Breng nooit labels, plakband of stickers aan op het vizier.

Hardnekkig vuil op de buitenkant van het vizier (bijv. van insecten) kan makkelijk worden verwijderd door het gesloten vizier af te dekken met een vochtige of natte doek en het vuil ongeveer 30 minuten tot 1 uur te laten weken.

4. HELM CONTROLEREN

Controleer de helm op beschadigingen. Als uw helm beschadigd of gebarsten is, dient u de helm niet meer te gebruiken en moet u hem vervangen door een nieuw exemplaar.

Controleer of er versleten of beschadigde onderdelen zijn. Kunststof onderdelen kunnen na verloop van tijd slijten. Als u versleten of beschadigde onderdelen aantreft, vervang ze dan of koop een nieuwe helm. Zie "Vervangingsonderdelen" voor informatie over het vervangen van onderdelen.

WAARSCHUWING

Controleer de helm voor elke rit om het risico op een zwaar letsel of de dood te beperken.

De helm moet 3 tot 5 jaar na de aankoopdatum worden vervangen, afhankelijk van het gebruik en onderhoud. Hoewel de buitenschaaal in principe lang meegaat, zijn materiaalmoetheid en slijtage van andere onderdelen, maar ook het gebruik en de onbekende omstandigheden waaronder de helm wordt gebruikt, redenen om u te adviseren de helm voor uw eigen veiligheid na deze gebruiksperiode te vervangen.

Overmatige hitte (bijv. Warmte van de uitlaat) kan schade aan de esthetiek van de helm, de binnenschaaal van de helm en de binnenvoering veroorzaken.

5. HELM OPBERGEN

- Berg de helm op een schone en droge plek op;
- Houd de helm uit de buurt van huisdieren en andere dieren;
- Stel de helm niet bloot aan temperaturen hoger dan 50°C (122°F) en leg hem niet in de buurt van hete oppervlakken;
- Bewaar de helm in een helmtas.

WAARSCHUWING

Een onjuist opgeborgen helm kan beschadigd raken.

G. GIDS VOOR HET OPLOSSEN VAN PROBLEMEN

PROBLEEM	ACTIE
PROBLEMEN MET HET VIZIER	<ol style="list-style-type: none"><li data-bbox="449 302 999 326">1. Controleer of het vizier correct geplaatst is op de helm.<li data-bbox="449 326 865 371">2. Controleer of er defecte onderdelen zijn. Vervang ze zo nodig door nieuwe.<li data-bbox="449 371 1562 396">3. Als het probleem nog altijd niet is opgelost, ga dan naar uw erkende BRP-dealer voor een gedetailleerde inspectie.

H. ACCESSOIRES EN RESERVEONDERDELEN

Een overzicht van alle verkrijgbare accessoires en reserveonderdelen vindt u op internet op www.brp.com

WAARSCHUWING

Om veiligheidsredenen moeten alle accessoires door BRP goedgekeurd zijn voor de desbetreffende helm.

WAARSCHUWING

Het gebruik van andere onderdelen dan degene die verkrijgbaar zijn bij BRP verhogen het risico op zwaar letsel of de dood. Gebruik alleen onderdelen die speciaal zijn ontworpen voor deze helm. BRP adviseert u alle vervangingsonderdelen te laten installeren door een BRP-dealer.

WAARSCHUWING

Breng nooit wijzigingen aan uw helm aan. Als u dit wel doet, biedt deze u mogelijk minder bescherming en neemt uw risico op ernstig of dodelijk letsel toe.

1. ACCESSOIRES

Originele BRP-accessoires zijn verkrijgbaar bij uw erkende BRP-dealer. Op de website van BRP vindt u uw dichtstbijzijnde BRP-dealers: www.brp.com

2. VERVANGINGSONDERDELEN

Originele BRP-onderdelen zijn verkrijgbaar bij uw erkende BRP-dealer. Op de website van BRP vindt u uw dichtstbijzijnde BRP-dealers: www.brp.com

Opmerking: Ga voor meer informatie over beschikbare vervangingsonderdelen naar onze website op het volgende adres: <http://store.ski-doo.com/>

I. BRP-SERVICE

1. REPARATIESERVICE

De helm EXOME OPEN FACE is een kwaliteitsproduct van BRP dat ontworpen en vervaardigd is volgens de nieuwste ontwikkelings- en productiemethoden. Als uw helm moet worden gerepareerd is, neem dan contact op met uw erkende BRP-dealer of -distributeur.

Na ontvangst van een claim kan BRP het onderdeel onderzoeken en/of de afhandeling van de claim uitstellen totdat de analyse is voltooid. Zelfs als er een duidelijke beschrijving van het oorspronkelijke defect is gegeven, kan BRP, als BRP tijdens de reparatie verdere defecten ontdekt, deze zonder opdracht repareren als dit noodzakelijk is om de helm terug te brengen in de juiste staat.

2. BEPERKTE GARANTIE

Als u uw helm koopt bij een erkende BRP-dealer, zit op de door u gekochte apparatuur een beperkte garantie op fabricagefouten.

De beperkte garantie is geldig voor een periode van vier jaar. Mocht u een klacht hebben, neem dan contact op met uw erkende BRP-dealer.

BRP vraagt u een nauwkeurige omschrijving van de klacht en een kopie van uw aankoopbewijs te overleggen.

J. CONTACT OPNEMEN MET ONS

Noord-Amerika

565 de la Montagne Street
Valcourt (Québec) J0E 2L0
Canada

Sturtevant, Wisconsin, Verenigde Staten
10101 Science Drive
Sturtevant, Wisconsin
53177
VS

Sa De Cv, Av. Ferrocarril 202
Parque Ind. Querétaro, Lote2-B
76220
Santa Rosa Jáuregui, Qro.
Mexico

Oceanië

6 Lord Street
Lakes Business Park
Botany, NSW 2019
Australië

Zuid-Amerika

Rua James Clerck Maxwell, 230
TechnoPark Campinas
SP 13069-380
Brazilië

Azië

15/F Parale Mitsui Building,8
Higashida-Cho, Kawasaki-ku
Kawasaki 210-0005
Japan

Room Dubai, level 12, Platinum Tower
233 Tai Cang Road
Xintiandi, Lu Wan District
Shanghai 200

Informatie over uw dichtstbijzijnde BRP-dealer of -distributeur en meer informatie over BRP-producten vindt u op onze website: www.brp.com

©™ en het BRP-logo zijn handelsmerken van Bombardier Recreational Products Inc. of zijn dochtermaatschappijen.

© 2024. Bombardier Recreational Products Inc.

BRP_20240314_R00EN

Alle andere handelsmerken zijn eigendom van hun respectievelijke eigenaren.